

NEP

บริษัท เอ็นอีพี อสังหาริมทรัพย์และอุตสาหกรรม จำกัด (มหาชน)
NEP REALTY AND INDUSTRY PUBLIC COMPANY LIMITED

ONE STOP SERVICE PACKAGING SOLUTION



รายงานประจำปี 2560



CONTENTS

สารปรธานกรรมการ	001
รายงานคณะกรรมการตรวจสอบ	002
คณะกรรมการบริษัท	003
คณะผู้บริหาร	008
ข้อมูลทั่วไปและข้อมูลสำคัญอื่น	017
นโยบายและภาพรวมการประกอบธุรกิจ	019
ลักษณะการประกอบธุรกิจ	024
ปัจจัยความเสี่ยง	033
ข้อมูลหลักทรัพย์และผู้ถือหุ้น	034
โครงสร้างการจัดการ	040
การกำกับดูแลกิจการ	055
การควบคุมภายใน	073
และการบริหารจัดการความเสี่ยง	
รายการระหว่างกัน	083
ข้อมูลทางการเงินที่สำคัญ	084
การวิเคราะห์และคำอธิบายของฝ่ายจัดการ	093
รายงานของผู้สอบบัญชีรับอนุญาต	098
งบการเงิน	104



สารปรธานกรรมการ

เรียน ท่านผู้ถือหุ้น

ปี 2560 ที่ผ่านมามีเป็นปีแห่งการเริ่มต้นที่สำคัญอีกครั้งของบริษัท เพื่อจุดมุ่งหมายในการพัฒนาผลประกอบการให้ดีขึ้น บริษัทได้เริ่มเปิดสายการผลิตใหม่ คือ โครงการผลิตบรรจุภัณฑ์ชนิดอ่อน หรือ Flexible Packaging เป็นการเพิ่มช่องทางการสร้างรายได้ให้กับบริษัท ส่งผลให้ในปี 2560 มียอดขายที่สูงขึ้นจากปีก่อน 17 เปอร์เซ็นต์ และได้รับการตอบรับจากลูกค้าเป็นอย่างดี ถึงแม้จะมีคู่แข่งในอุตสาหกรรมดังกล่าวหลากหลายราย แต่บริษัทมั่นใจในศักยภาพทางการผลิตและบริการ ว่าจะสามารถแข่งขันเป็นหนึ่งในผู้ผลิตและจำหน่ายบรรจุภัณฑ์ประเภทดังกล่าวได้

สำหรับธุรกิจกระสอบพลาสติกสาน จากการพัฒนาระบบการผลิต การควบคุมปริมาณของเสีย รวมทั้งการปรับปรุงด้านการบริหารจัดการต่างๆ ทำให้ในปี 2560 ธุรกิจกระสอบพลาสติก มีผลประกอบการที่ดีขึ้น มีกำไรขั้นต้น อีกทั้งยังได้การสนับสนุนจากสายการผลิตบรรจุภัณฑ์ชนิดอ่อน ทำให้บริษัท สามารถเพิ่มพีพีเอ็มได้เอง จึงทำให้ลดค่าใช้จ่าย ส่งผลต่อกำไรของธุรกิจที่ตามมา

นอกจากการดำเนินธุรกิจ เพื่อสร้างรายได้และผลตอบแทนที่ดี บริษัทยังดำเนินธุรกิจตามแนวทางการพัฒนาอย่างยั่งยืน และให้ความสำคัญกับทุกกลุ่มผู้มีส่วนได้เสีย ได้แก่ ผู้ถือหุ้น เจ้าหนี้ คู่ค้า และพนักงาน โดยบริษัท ยึดมั่นในการดำเนินธุรกิจอย่างมีความรับผิดชอบต่อสังคม ดูแลและให้ความใส่ใจต่อชุมชน สังคมและสิ่งแวดล้อม ปฏิบัติตามกฎหมาย ระเบียบ และหลักเกณฑ์ที่เกี่ยวข้อง

ผมขอขอบคุณผู้ถือหุ้นทุกท่าน สำหรับความไว้วางใจและสนับสนุนบริษัท ด้วยดีเสมอมา ในปี 2561 บริษัทมีโครงการที่จะขยายกำลังการผลิตบรรจุภัณฑ์ชนิดอ่อน และโครงการพัฒนาศักยภาพการผลิต รวมถึงการบริหารจัดการในรูปแบบต่างๆ เพื่อสร้างเสถียรภาพทางธุรกิจและการเติบโตอย่างยั่งยืน ในนามของคณะกรรมการและผู้บริหาร เรามุ่งมั่นและตั้งใจที่จะขับเคลื่อนธุรกิจให้ก้าวต่อไปอย่างมั่นคง ในเส้นทางของตลาดบรรจุภัณฑ์ และหวังเป็นอย่างยิ่งว่าผู้ถือหุ้นจะให้การสนับสนุนกิจกรรมต่างๆ ของบริษัทในอนาคตต่อไป



วลาอ อัครเดช ศศิประภา
ประธานกรรมการบริษัท



รายงานคณะกรรมการตรวจสอบ

เรียน ท่านผู้ถือหุ้น

คณะกรรมการตรวจสอบของบริษัท เอ็นอีพี อสังหาริมทรัพย์และอุตสาหกรรม จำกัด (มหาชน) ประกอบด้วยกรรมการอิสระจำนวน 3 ท่าน ได้แก่ นายณรงค์ พหลเวชช์ ประธานคณะกรรมการตรวจสอบ พลเอกเสียม สวางควัฒน์ และนางจันทิรา ศรีม่วงพันธ์ กรรมการตรวจสอบ กรรมการตรวจสอบทุกท่านมีคุณสมบัติครบถ้วนตามหลักเกณฑ์ของสำนักงานคณะกรรมการกำกับหลักทรัพย์และตลาดหลักทรัพย์ โดยในรอบปีบัญชี 2560 คณะกรรมการตรวจสอบมีการจัดประชุมจำนวน 5 ครั้ง เป็นการประชุมร่วมกับผู้สอบบัญชีภายนอก ฝ่ายจัดการ ผู้ตรวจสอบภายใน เพื่อสอบทานแผนงานและรับทราบผลการตรวจสอบรวมทั้งปฏิบัติหน้าที่ตามกฎหมายของคณะกรรมการตรวจสอบที่ได้รับมอบหมายจากคณะกรรมการบริษัท โดยสรุปผลการปฏิบัติหน้าที่ ดังนี้

1. สอบทานงบการเงินรายไตรมาสและงบการเงิน ปี 2560 ของบริษัท ร่วมกับผู้สอบบัญชี และฝ่ายจัดการ สำหรับการประชุมครั้งที่ 5 เป็นการประชุมเฉพาะกับผู้สอบบัญชีโดยไม่มีฝ่ายจัดการเข้าร่วมประชุมด้วย ทั้งนี้คณะกรรมการตรวจสอบได้สอบถามผู้สอบบัญชีถึงความเป็นอิสระ ในการจัดทำรายงานทางการเงิน และการเปิดเผยหมายเหตุประกอบงบการเงินอย่างครบถ้วนเพียงพอ นอกจากนี้ ผู้บริหารสูงสุดฝ่ายบัญชีและการเงินได้ให้คำยืนยันว่าระบบบัญชีของบริษัทเป็นระบบที่มีประสิทธิภาพ มีการบันทึกรายการบัญชีถูกต้องครบถ้วนเป็นไปตามมาตรฐานการรายงานทางการเงิน
2. สอบทานระบบการควบคุมภายในและการตรวจสอบภายใน ประเมินความเสี่ยงพอและประสิทธิผลของระบบการควบคุมภายใน โดยพิจารณาจากรายงานของผู้สอบบัญชี และได้สอบทานรายงานผลการตรวจสอบของฝ่ายตรวจสอบภายใน รวมถึงสอบทานการประเมินความเสี่ยงพอของระบบการควบคุมภายในสำหรับปี 2560 ตามแบบประเมินของสำนักงานกำกับหลักทรัพย์และตลาดหลักทรัพย์
3. สอบทานการให้บริษัทปฏิบัติตามกฎหมายว่าด้วยหลักทรัพย์และตลาดหลักทรัพย์ ข้อกำหนดของตลาดหลักทรัพย์และกฎหมายอื่นที่เกี่ยวข้อง ติดตามความคืบหน้าของคดีความที่เกี่ยวข้องกับบริษัท และรับทราบจากผู้สอบบัญชีว่ามีประเด็นและข้อสังเกตที่ต้องแจ้งให้คณะกรรมการตรวจสอบทราบตามบัญชีในมาตรา 89/25 แห่งพระราชบัญญัติว่าด้วยหลักทรัพย์และตลาดหลักทรัพย์ พ.ศ.2535
4. พิจารณารายการที่เกี่ยวข้องกันหรือรายการที่มีความขัดแย้งทางผลประโยชน์ คณะกรรมการตรวจสอบรับทราบรายงานจากฝ่ายจัดการและผู้สอบบัญชีเรื่องการทำการค้าที่เกี่ยวข้องกันซึ่งเป็นรายการทางการค้าที่บริษัททำเป็นปกติ เพื่อประกอบธุรกิจที่มีเงื่อนไขการค้าทั่วไป
5. ทบทวนกฎบัตรคณะกรรมการตรวจสอบ คณะกรรมการตรวจสอบ ได้ทำการทบทวนและเสนอปรับปรุงกฎบัตรของคณะกรรมการตรวจสอบให้มีความเหมาะสมเพียงพอต่อที่ประชุมคณะกรรมการบริษัท เพื่อพิจารณาและอนุมัติ
6. พิจารณา คัดเลือก เสนอคำตอบแทนและเสนอแต่งตั้งผู้สอบบัญชีของบริษัท คณะกรรมการตรวจสอบเสนอแนะต่อคณะกรรมการบริษัท เห็นควรนำเสนอต่อที่ประชุมผู้ถือหุ้นในการพิจารณาและแต่งตั้งผู้สอบบัญชีจากบริษัท สอบบัญชีธรรมนิติ จำกัด ตามรายชื่อต่อไปนี้เป็นผู้สอบบัญชีของบริษัท ประจำปี 2561 พร้อมทั้งเสนอให้พิจารณา และอนุมัติค่าสอบบัญชีของบริษัท ประจำปี 2561 เป็นเงินจำนวน 1,130,000 บาท ซึ่งเป็นจำนวนเงินเท่ากับปี 2560

ชื่อผู้สอบบัญชี	เลขที่ผู้สอบบัญชีรับอนุญาต	จำนวนปีเป็นผู้ลงลายมือชื่อในการเงินของบริษัท
นายพีระเดช พงษ์เสถียรศักดิ์	4752	3 ปี (ปี 2558-2560)
นางสาววันนิสา สางบัวทอง	6838	ยังไม่เคยเป็นผู้ลงลายมือชื่อในการเงินของบริษัท
นายธนະวุฒิ พิบูลย์สวัสดิ์	6699	ยังไม่เคยเป็นผู้ลงลายมือชื่อในการเงินของบริษัท

7. อื่นๆ

- รายงานสรุปผลการดำเนินงานของคณะกรรมการตรวจสอบให้ที่ประชุมคณะกรรมการบริษัททราบอย่างต่อเนื่อง
- คณะกรรมการตรวจสอบได้ทำการประเมินผลการปฏิบัติหน้าที่ของคณะกรรมการตรวจสอบด้วยตนเอง (Audit Committee Self-Assessment) โดยการตอบแบบสอบถามของสมาชิกกรรมการตรวจสอบถึงความมีประสิทธิภาพในการปฏิบัติหน้าที่ของคณะกรรมการตรวจสอบ
- จำนวนการประชุมและการเข้าประชุมของคณะกรรมการตรวจสอบสรุปได้ดังนี้

ชื่อกรรมการตรวจสอบ	ตำแหน่ง	จำนวนครั้งเข้าประชุม/การประชุมทั้งหมด
นายณรงค์ พหลเวชช์	ประธานกรรมการตรวจสอบ	3/5
พลเอกเสียม สวางควัฒน์	กรรมการตรวจสอบ	5/5
นางจันทิรา ศรีม่วงพันธ์	กรรมการตรวจสอบ	5/5



นายณรงค์ พหลเวชช์
ประธานกรรมการตรวจสอบ



คณะกรรมการบริษัท

1



พลเอก อัครเดช ศศิประภา

ประธานคณะกรรมการบริษัท

อายุ 78 ปี

วุฒิการศึกษา

- ปริญญาตรี วท.บ.(ทบ.) รร.นายร้อยพระจุลจอมเกล้า หลักสูตร Ranger Airborne จาก Fort Benning, Georgia สหรัฐอเมริกา
- หลักสูตรการป้องกันราชอาณาจักร (วปอ.) รุ่นที่ 36 วิทยาลัยป้องกันราชอาณาจักร

ความสัมพันธ์ทางครอบครัวระหว่างผู้บริหาร

- -

ประสบการณ์ทำงานในระยะ 5 ปีย้อนหลัง

- ปี 2544 - ปัจจุบัน ประธานกรรมการ บริษัท เอ็นอีพี อสังหาริมทรัพย์และอุตสาหกรรม จำกัด (มหาชน)
- ปี 2544 - ปัจจุบัน ประธานกรรมการ บริษัท นวนคร จำกัด (มหาชน)
- ปี 2553 - ปัจจุบัน ประธานกรรมการ บริษัท ผลิตไฟฟ้า นวนคร จำกัด

จำนวนการถือหุ้นในบริษัท

- 16,000,000

2

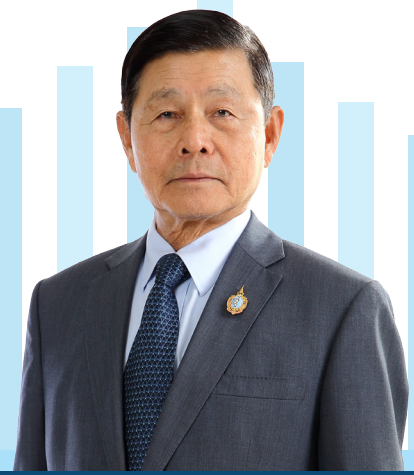

พลตำรวจเอก สมชาย วาณิชเสณี

รองประธานคณะกรรมการบริษัท

และประธานกรรมการสรรหาและกำหนดค่าตอบแทน

อายุ 76 ปี

วุฒิการศึกษา

- ปริญญาโท รัฐประศาสนศาสตร์ จุฬาลงกรณ์มหาวิทยาลัย
- อบรมหลักสูตร Financial for Non-Finance Director (8/2004), Director Accreditation Program (6/2003), Director Certification Program (40/2004), Audit Committee Program (6/2005), จากสมาคมส่งเสริมสถาบันกรรมการบริษัทไทย (IOD)

ความสัมพันธ์ทางครอบครัวระหว่างผู้บริหาร

- -

ประสบการณ์ทำงานในระยะ 5 ปีย้อนหลัง

- ก.พ. 2560 - ปัจจุบัน ประธานกรรมการสรรหาและกำหนดค่าตอบแทน บริษัท เอ็นอีพี อสังหาริมทรัพย์และอุตสาหกรรม จำกัด (มหาชน)
- ก.พ. 2558 - ปัจจุบัน ประธานกรรมการ / กรรมการอิสระ / ประธานกรรมการตรวจสอบ บริษัท แพลน บี มีเดีย จำกัด (มหาชน)
- ส.ค. 2552 - ปัจจุบัน รองประธานกรรมการ บริษัท เอ็นอีพี อสังหาริมทรัพย์และอุตสาหกรรม จำกัด (มหาชน)
- ปี 2549 - ปัจจุบัน รองประธานกรรมการ บริษัท นวนคร จำกัด (มหาชน)
- ปี 2553 - ปัจจุบัน กรรมการ บริษัท ผลิตไฟฟ้า นวนคร จำกัด
- เม.ย. 2549 - พ.ย. 2552 กรรมการอิสระและรองประธานกรรมการบริหาร บริษัท เอ็นอีพี อสังหาริมทรัพย์และอุตสาหกรรม จำกัด (มหาชน)

จำนวนการถือหุ้นในบริษัท

- -

3



พลเอก นพนาท กัมปนาทแสนยากร

กรรมการอิสระ

อายุ 80 ปี

วุฒิการศึกษา

- หลักสูตรการป้องกันราชอาณาจักรภาคีรัฐร่วมเอกชน (ปรอ.) รุ่นที่ 4 วิทยาลัยป้องกันราชอาณาจักร
- อบรมหลักสูตร Financial for Non-Finance Director (38/2007), Understanding the Financial Statement (1/2006), Director Accreditation Program (67/2007), จากสมาคมส่งเสริมสถาบันกรรมการบริษัทไทย (IOD)

ความสัมพันธ์ทางครอบครัวระหว่างผู้บริหาร

• -

ประสบการณ์ทำงานในระยะ 5 ปีย้อนหลัง

- มี.ค. 2550 - ปัจจุบัน กรรมการอิสระ บริษัท เอ็นอีพี อสังหาริมทรัพย์และอุตสาหกรรม จำกัด (มหาชน)
- ส.ค. 2558 - พ.ค. 2559 กรรมการสรรหา บริษัท เอ็นอีพี อสังหาริมทรัพย์และอุตสาหกรรม จำกัด (มหาชน)
- พ.ค. 2550- มี.ย. 2557 ประธานคณะกรรมการตรวจสอบ บริษัท เอ็นอีพี อสังหาริมทรัพย์และอุตสาหกรรม จำกัด (มหาชน)

จำนวนการถือหุ้นในบริษัท

• -

4

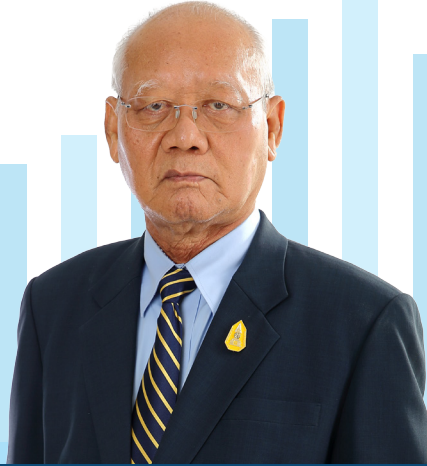

พลเอก เสงี่ยม สว่างวัฒณ์

กรรมการอิสระ และกรรมการตรวจสอบ

และกรรมการสรรหาและกำหนดค่าตอบแทน

อายุ 75 ปี

วุฒิการศึกษา

- ปริญญาตรี วท.บ.(ทป.) รร.นายร้อยพระจุลจอมเกล้า รุ่นที่ 14
- โรงเรียนเสนาธิการทหารบก รุ่น 53
- อบรมหลักสูตร Director Accreditation Program (67/2007) จากสมาคมส่งเสริมสถาบันกรรมการบริษัทไทย (IOD)

ความสัมพันธ์ทางครอบครัวระหว่างผู้บริหาร

• -

ประสบการณ์ทำงานในระยะ 5 ปีย้อนหลัง

- ก.พ. 2560 - ปัจจุบัน กรรมการสรรหาและกำหนดค่าตอบแทน บริษัท เอ็นอีพี อสังหาริมทรัพย์และอุตสาหกรรม จำกัด (มหาชน)
- มี.ย. 2549 - ปัจจุบัน กรรมการอิสระและกรรมการตรวจสอบ บริษัท เอ็นอีพี อสังหาริมทรัพย์และอุตสาหกรรม จำกัด (มหาชน)
- ธ.ค. 2547 - พ.ค. 2559 กรรมการกำหนดค่าตอบแทน บริษัท เอ็นอีพี อสังหาริมทรัพย์และอุตสาหกรรม จำกัด (มหาชน)

จำนวนการถือหุ้นในบริษัท

• -

5



นายณรงค์ พลเวชช์

กรรมการอิสระ และประธานกรรมการตรวจสอบ

อายุ 76 ปี

วุฒิการศึกษา

- ปริญญาตรี นิติศาสตรบัณฑิต มหาวิทยาลัยธรรมศาสตร์

ความสัมพันธ์ทางครอบครัวระหว่างผู้บริหาร

- -

ประสบการณ์ทำงานในระยะ 5 ปีย้อนหลัง

- ก.ค. 2559 - ปัจจุบัน กรรมการอิสระและประธานกรรมการตรวจสอบ บริษัท เอ็นอีพี อสังหาริมทรัพย์และอุตสาหกรรม จำกัด (มหาชน)
- ปี 2559 - ปัจจุบัน อนุกรรมการข้าราชการพลเรือนสามัญประจำกระทรวงการคลัง
- ปี 2559 - ปัจจุบัน ที่ปรึกษาด้านกฎหมายในคณะกรรมการกองทุนบำเหน็จบำนาญข้าราชการกรุงเทพมหานคร สำนักงานการคลัง กรุงเทพมหานคร
- ก.พ. 2556 - ก.ค. 2559 กรรมการตรวจสอบ บริษัท เอ็นอีพี อสังหาริมทรัพย์และอุตสาหกรรม จำกัด (มหาชน)
- เม.ย. 2544 - ม.ค. 2556 กรรมการบริหาร บริษัท เอ็นอีพี อสังหาริมทรัพย์และอุตสาหกรรม จำกัด (มหาชน)

จำนวนการถือหุ้นในบริษัท

- -

6



นายนิพิฐ อรุณวงษ์ ณ ออยุธยา

กรรมการบริษัท

และกรรมการสรรหาและกำหนดค่าตอบแทน

อายุ 58 ปี

วุฒิการศึกษา

- ปริญญาตรี สถาปัตยกรรมศาสตรบัณฑิต (ออกแบบอุตสาหกรรม) จุฬาลงกรณ์มหาวิทยาลัย
- B. ARCH, University of Minnesota, U.S.A.
- อบรมหลักสูตร Director Certification Program (25/2002) จากสมาคมส่งเสริมสถาบันกรรมการบริษัทไทย (IOD)

ความสัมพันธ์ทางครอบครัวระหว่างผู้บริหาร

- -

ประสบการณ์ทำงานในระยะ 5 ปีย้อนหลัง

- ก.พ. 2560 - ปัจจุบัน กรรมการสรรหาและกำหนดค่าตอบแทน บริษัท เอ็นอีพี อสังหาริมทรัพย์และอุตสาหกรรม จำกัด (มหาชน)
- ก.พ. 2534 - ปัจจุบัน กรรมการ บริษัท เอ็นอีพี อสังหาริมทรัพย์และอุตสาหกรรม จำกัด (มหาชน)
- ก.พ. 2534 - ปัจจุบัน กรรมการ บริษัท นวนคร จำกัด (มหาชน)
- ปี 2544 - ปัจจุบัน กรรมการ บริษัท คาซ่า จำกัด
- ปี 2544 - ปัจจุบัน กรรมการ บริษัท ชูมิโซ โกลบอล โลจิสติกส์ (ประเทศไทย) จำกัด
- ปี 2544 - ปัจจุบัน กรรมการ บริษัท เอซีเอช คอนสตรัคชั่น คอสท์ คอนซัลแทนต์ จำกัด
- ปี 2553 - ปัจจุบัน กรรมการ บริษัท ผลิตไฟฟ้า นวนคร จำกัด

จำนวนการถือหุ้นในบริษัท

- -

7



นางจันทิรา ศรีม่วงพันธ์

กรรมการอิสระ และกรรมการตรวจสอบ

อายุ 56 ปี

วุฒิการศึกษา

- ปริญญาตรี บัญชีบัณฑิต คณะพาณิชยศาสตร์และการบัญชี มหาวิทยาลัยธรรมศาสตร์
- ประกาศนียบัตรสมาคมส่งเสริมสถาบันกรรมการบริษัทไทย (IOD) หลักสูตร CSP(11/2005), ACPG(20/2015), DAP(137/2017), AACP(27/2017), HRP(15/2017)

ความสัมพันธ์ทางครอบครัวระหว่างผู้บริหาร

• -

ประสบการณ์ทำงานในระยะ 5 ปีย้อนหลัง

- ก.ค. 2559 - ปัจจุบัน กรรมการอิสระและกรรมการตรวจสอบ บริษัท เอ็นอีพี อสังหาริมทรัพย์ และอุตสาหกรรม จำกัด (มหาชน)
- ก.ค. 2555 - ปัจจุบัน ผู้จัดการฝ่ายตรวจสอบภายใน และเลขานุการคณะกรรมการตรวจสอบ บริษัท สยามแก๊ส แอนด์ ปีโตรเคมีคัลส์ จำกัด (มหาชน)
- ม.ค. 2540 - มิ.ย. 2555 ผู้อำนวยการฝ่ายตรวจสอบภายใน และเลขานุการคณะกรรมการตรวจสอบ บริษัท เวฟ เอ็นเตอร์เทนเมนท์ จำกัด (มหาชน)

จำนวนการถือหุ้นในบริษัท

• -

8



ดร.วโรทัย โทศลพิศขัญกุล

กรรมการบริษัท

อายุ 49 ปี

วุฒิการศึกษา

- ปริญญาเอก (Economic Theory and Policy) University of Innsbruck, Austria
- ปริญญาโท M.A.Economics University of Memphis, U.S.A.
- ปริญญาตรี เศรษฐศาสตร์ (Monetary Economics and Public Finance) จุฬาลงกรณ์มหาวิทยาลัย
- หลักสูตรประกาศนียบัตรชั้นสูงการบริหารงานภาครัฐ และกฎหมายมหาชน (ปร.ม.) รุ่นที่ 10/2555 วิทยาลัยการเมืองและการปกครอง สถาบันพระปกเกล้า

ความสัมพันธ์ทางครอบครัวระหว่างผู้บริหาร

• -

ประสบการณ์ทำงานในระยะ 5 ปีย้อนหลัง

- ก.ค. 2559 - ปัจจุบัน กรรมการ บริษัท เอ็นอีพี อสังหาริมทรัพย์และอุตสาหกรรม จำกัด (มหาชน)
- ปัจจุบัน รองผู้อำนวยการสำนักงานเศรษฐกิจการคลัง กระทรวงการคลัง
- ปี 2558 - ปัจจุบัน ที่ปรึกษาคณะอนุกรรมการพิจารณาศึกษามาตรการส่งเสริมและแก้ไขปัญหาเชิงนโยบายเกี่ยวกับกิจการพาณิชย์นาวีของประเทศไทย สภานิติบัญญัติแห่งชาติ
- ปี 2559 กรรมการ บริษัท ปตท.ค้าสากล จำกัด
- ปี 2556 - 2558 กรรมการปิโตรเลียม กระทรวงพลังงาน
- ปี 2556 - 2558 กรรมการภาพยนตร์และวีดิทัศน์แห่งชาติ กระทรวงวัฒนธรรม
- ปี 2556 - 2558 กรรมการบริหารนโยบายพลังงาน กระทรวงพลังงาน
- ปี 2556 - 2558 ผู้อำนวยการ สำนักนโยบายภาษี สำนักงานเศรษฐกิจการคลัง (สศค.)
- ปี 2555 - 2556 ผู้อำนวยการ สำนักนโยบายพัฒนาระบบการเงินภาคประชาชน สำนักงานเศรษฐกิจการคลัง (สศค.)

จำนวนการถือหุ้นในบริษัท

• -

9



นายวีร์ วรศักดิ์โยธิน

กรรมการบริษัท และกรรมการผู้จัดการ

อายุ 40 ปี

วุฒิการศึกษา

- ปริญญาตรี วิทยาศาสตร์บัณฑิต มหาวิทยาลัยเกษตรศาสตร์
- ปริญญาโท บริหารธุรกิจ สถาบันบัณฑิตพัฒนบริหารศาสตร์ (NIDA)

ความสัมพันธ์ทางครอบครัวระหว่างผู้บริหาร

- -

ประสบการณ์ทำงานในระยะ 5 ปีย้อนหลัง

- พ.ศ. 2560 - ปัจจุบัน กรรมการผู้จัดการ บริษัท เอ็นอีพี อสังหาริมทรัพย์และอุตสาหกรรม จำกัด (มหาชน)
- ม.ค. 2557 - 2560 รองกรรมการผู้จัดการ บริษัท เอ็นอีพี อสังหาริมทรัพย์และอุตสาหกรรม จำกัด (มหาชน)
- ส.ค. 2552 - ธ.ค. 2556 ผู้จัดการอาวุโส ฝ่ายขายและการตลาด บริษัท เอ็นอีพี อสังหาริมทรัพย์และอุตสาหกรรม จำกัด (มหาชน)

จำนวนการถือหุ้นในบริษัท

- -

10



นางสาวนิภา ลำเจียกเทศ

กรรมการบริษัท

อายุ 56 ปี

วุฒิการศึกษา

- ปริญญาโท รัฐประศาสนศาสตรมหาบัณฑิต (รป.ม.) มหาวิทยาลัยบูรพา
- ปริญญาตรี บริหารธุรกิจบัณฑิต (การจัดการทั่วไป) มหาวิทยาลัยสุโขทัยธรรมาธิราช
- ปริญญาตรี บัญชีบัณฑิต มหาวิทยาลัยเกริก
- ปริญญาตรี นิติศาสตรบัณฑิต มหาวิทยาลัยสุโขทัยธรรมาธิราช

ความสัมพันธ์ทางครอบครัวระหว่างผู้บริหาร

- -

ประสบการณ์ทำงานในระยะ 5 ปีย้อนหลัง

- พ.ย. 2560 - ปัจจุบัน กรรมการ บริษัท เอ็นอีพี อสังหาริมทรัพย์และอุตสาหกรรม จำกัด (มหาชน)
- ปี 2560 รองอธิบดี กรมบัญชีกลาง
- ปี 2558 ผู้อำนวยการ กองการเจ้าหน้าที่ กรมบัญชีกลาง
- ปี 2555 คลังจังหวัด สำนักงานคลังจังหวัดสุโขทัย

จำนวนการถือหุ้นในบริษัท

- -

คณะผู้บริหาร

1



นายวีร์ วรศักดิ์โยธิน

กรรมการบริษัท และกรรมการผู้จัดการ

อายุ 40 ปี

วุฒิการศึกษา

- ปริญญาตรี วิทยาศาสตร์บัณฑิต มหาวิทยาลัยเกษตรศาสตร์
- ปริญญาโท บริหารธุรกิจ สถาบันบัณฑิตพัฒนบริหารศาสตร์ (NIDA)

ความสัมพันธ์ทางครอบครัวระหว่างผู้บริหาร

- -

ประสบการณ์ทำงานในระยะ 5 ปีย้อนหลัง

- พ.ศ. 2560 - ปัจจุบัน กรรมการผู้จัดการ บริษัท เอ็นอีพี อสังหาริมทรัพย์และอุตสาหกรรม จำกัด (มหาชน)
- ม.ค. 2557 - 2560 รองกรรมการผู้จัดการ บริษัท เอ็นอีพี อสังหาริมทรัพย์และอุตสาหกรรม จำกัด (มหาชน)
- ส.ค. 2552 - ธ.ค. 2556 ผู้จัดการอาวุโส ฝ่ายขายและการตลาด บริษัท เอ็นอีพี อสังหาริมทรัพย์และอุตสาหกรรม จำกัด (มหาชน)

จำนวนการถือหุ้นในบริษัท

- -

2



นายทัญจิต หุนบกัคดี

รองกรรมการผู้จัดการ

อายุ 55 ปี

วุฒิการศึกษา

- ปริญญาโท City University (Seattle), ประเทศสหรัฐอเมริกา (USA)
- ปริญญาตรี บริหารธุรกิจบัณฑิต มหาวิทยาลัยหอการค้า
- วิทยาลัยป้องกันราชอาณาจักร วปรอ. 24

ความสัมพันธ์ทางครอบครัวระหว่างผู้บริหาร

- -

ประสบการณ์ทำงานในระยะ 5 ปีย้อนหลัง

- ส.ค. 2559 - ปัจจุบัน รองกรรมการผู้จัดการ บริษัท เอ็นอีพี อสังหาริมทรัพย์และอุตสาหกรรม จำกัด (มหาชน)
- ปี 2549 - 2559 รองกรรมการผู้จัดการ บริษัท นวนคร จำกัด (มหาชน)

จำนวนการถือหุ้นในบริษัท

- -

3



นางสาวสุภาพร สุวรรณแสงชูโต

รองกรรมการผู้จัดการ

อายุ 60 ปี

วุฒิการศึกษา

- ปริญญาโท บริหารธุรกิจ สถาบันบัณฑิตพัฒนบริหารศาสตร์ (นิด้า)
- ประกาศนียบัตรชั้นสูงทางการสอบบัญชี
- ปริญญาตรี Accounting (Major in Auditing) มหาวิทยาลัยหอการค้าไทย

ความสัมพันธ์ทางครอบครัวระหว่างผู้บริหาร

- -

ประสบการณ์ทำงานในระยะ 5 ปีย้อนหลัง

- มี.ค. 2560 – ปัจจุบัน รองกรรมการผู้จัดการ บริษัท เอ็นอีพี อสังหาริมทรัพย์และอุตสาหกรรม จำกัด (มหาชน)
- มี.ย. 2549 - ก.ค. 2558 Director of Finance บริษัท ยูนิคแก๊ส แอนด์ ปิโตรเคมีคัลส์ จำกัด (มหาชน)
- ก.พ. 2537 - ก.พ. 2558 Group Director of Finance บริษัท พรหมมหาราช พัฒนาที่ดิน จำกัด

จำนวนการถือหุ้นในบริษัท

- -

4



นายพรเทพ ชันสุวรรณ

ผู้จัดการโรงงาน

อายุ 41 ปี

วุฒิการศึกษา

- ปริญญาโท วิทยาการหลังการเก็บเกี่ยว (วทม.) มหาวิทยาลัยเชียงใหม่
- ปริญญาตรี วิทยาศาสตร์และเทคโนโลยีการอาหาร (วทม.) มหาวิทยาลัยเกษตรศาสตร์

ความสัมพันธ์ทางครอบครัวระหว่างผู้บริหาร

- -

ประสบการณ์ทำงานในระยะ 5 ปีย้อนหลัง

- มี.ค. 2560 - ปัจจุบัน ผู้จัดการโรงงาน บริษัท เอ็นอีพี อสังหาริมทรัพย์และอุตสาหกรรม จำกัด (มหาชน)
- ต.ค. 2557 - มี.ค. 2560 ผู้จัดการฝ่ายผลิต บริษัท คิงส์ เทคโนโลยีคิงส์ จำกัด
- ปี 2551 -2556 ผู้ช่วยผู้จัดการฝ่ายผลิต บริษัท คิงส์ ไบโอบรอดิกส์ จำกัด
- ปี 2546 - 2551 Production Senior Supervisor บริษัท นำเขา (ประเทศไทย) จำกัด

จำนวนการถือหุ้นในบริษัท

- -





PRODUCTS

- Flexo Printing Woven Bag
- High Precision Flexo Printing Woven Bag
- Gravure Printing Woven Bag
- Flexible Packaging



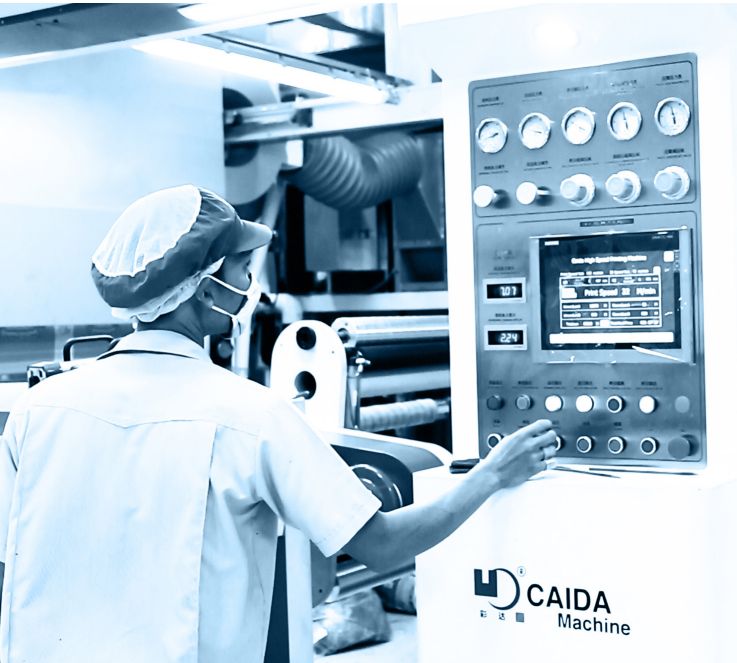

วิสัยทัศน์

บริษัทดำเนินธุรกิจด้วยการยึดมั่นอุดมการณ์
“การสร้างคุณค่าให้กับผู้มีส่วนได้ส่วนเสียอย่าง
คุ้มค่าและยั่งยืน”

พันธกิจ

- การให้ผู้บริโภค (End User) ได้รับประโยชน์สูงสุดทั้งด้านคุณภาพ ราคา ตลอดจนการสร้างมูลค่าเพิ่ม (Value Added) ให้กับสินค้าและบริการ
- การให้ผู้ถือหุ้นได้รับผลการตอบแทนที่คุ้มค่ากับการลงทุนในอัตราที่เหมาะสม
- การให้พนักงานได้รับผลประโยชน์ ค่าตอบแทน และ การมีคุณภาพชีวิตที่ดี
- การบริหารองค์กรควบคู่กับการพัฒนาด้านสังคมและสิ่งแวดล้อมอย่างยั่งยืน





คุณภาพ ตรงเวลา ราคายุติธรรม

จากประสบการณ์ที่ยาวนานกว่า 60 ปี ทำให้มั่นใจในความชำนาญในการผลิตบรรจุภัณฑ์พลาสติกโดยไม่เป็นรองใคร ซึ่งบริษัทไม่หยุดนิ่งเพียงแค่กระบวนการผลิตสินค้าให้มีคุณภาพเท่านั้น บริษัทยังมุ่งเน้นการบริการที่ประทับใจ และพัฒนาผลิตภัณฑ์อย่างต่อเนื่อง เพื่อนำเสนอสิ่งที่ดีที่สุดสำหรับลูกค้า ภายใต้นโยบายคุณภาพ



ความรับผิดชอบต่อสังคม

การสร้างคุณค่าให้กับ
ผู้ที่มีส่วนได้ส่วนเสีย
อย่างค้ำค้ำและยั่งยืน

บริษัทได้ประกอบธุรกิจโดยคำนึงถึงความรับผิดชอบต่อเศรษฐกิจ สังคม และสิ่งแวดล้อม ภายใต้หลักบรรษัทภิบาลที่ดีตามแนวทางการพัฒนาที่ยั่งยืน โดยให้ความสำคัญกับผู้มีส่วนได้เสียทุกฝ่าย จึงได้เชื่อมโยงกลุ่มผู้มีส่วนได้เสียผ่านกิจกรรมเพื่อสังคมในรูปแบบต่างๆ ของบริษัทและกำหนดนโยบายด้านการพัฒนาที่ยั่งยืนขึ้น เพื่อเป็นแนวทางปฏิบัติที่ชัดเจน อีกทั้งบริษัทได้แต่งตั้งคณะทำงานด้านการบริหารความยั่งยืนขององค์กรเพื่อให้การพัฒนาที่ยั่งยืนดำเนินไปอย่างเป็นรูปธรรม ในปี 2560 คณะทำงานฯ ได้จัดทำ รายงานความยั่งยืน (Sustainability Report) ประจำปี 2560 เพื่อแสดงผลการดำเนินงานด้านเศรษฐกิจ สังคม และสิ่งแวดล้อมที่เกิดขึ้นตั้งแต่วันที่ 1 มกราคม - 31 ธันวาคม 2560 โดยได้เปิดเผยไว้บนเว็บไซต์ของบริษัทที่ www.nep.co.th





“ผมขอยืนยันและให้ความมั่นใจแก่ท่าน
ผู้ถือหุ้นทุกๆท่านว่าจะยังคงมุ่งมั่นทุ่มเท
เช่นที่ผ่านมา เพื่อนำพาบริษัทไปสู่ทิศทาง
ที่ประสบความสำเร็จในอนาคตให้จงได้”

พลเอก อัครเดช ศศิประภา
ประธานกรรมการบริษัท

กิจกรรมของบริษัท

โครงการผู้ถือหุ้นเยี่ยมชมโรงงาน (Company Visit)

บริษัทได้ร่วมกับสมาคมส่งเสริมผู้ลงทุนไทย จัดโครงการเยี่ยมชมโรงงาน (Company Visit) เมื่อวันที่ 26 กรกฎาคม 2560 ณ โรงงานผลิตกระดาษและบรรจุภัณฑ์ชนิดอ่อน เขตส่งเสริมอุตสาหกรรมนวนคร จังหวัดนครราชสีมา เพื่อเปิดโอกาสให้ผู้ถือหุ้นในฐานะเจ้าของบริษัทเข้าเยี่ยมชมกิจการของบริษัท ทั้งในส่วนของการผลิตกระดาษ และการผลิตบรรจุภัณฑ์ชนิดอ่อน ซึ่งได้เปิดสายการผลิตเมื่อกลางปี 2560 และรับทราบแนวทางการดำเนินธุรกิจของบริษัททั้งในปัจจุบันและอนาคต รวมทั้งสร้างสัมพันธ์อันดีระหว่างผู้ถือหุ้นและผู้บริหารของบริษัท นอกจากนี้ บริษัทได้นำคณะผู้ถือหุ้นไปเยี่ยมชมทัศนสถานหญิงนครราชสีมา และได้ร่วมกันทำกิจกรรม CSR โดยมอบของใช้ในชีวิตประจำวันแก่ผู้ต้องขังหญิงไร้ญาติ

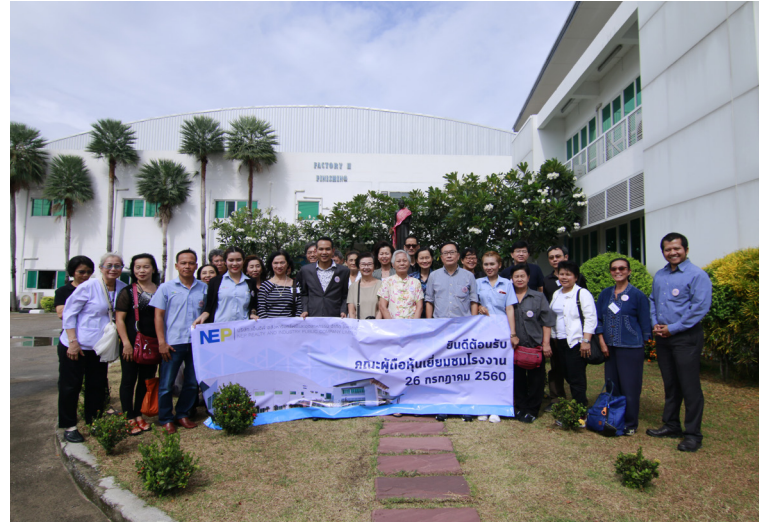

ข้อมูลทั่วไปและข้อมูลสำคัญอื่น

ข้อมูลบริษัท

บริษัท เอ็นอีพี อสังหาริมทรัพย์และอุตสาหกรรม จำกัด (มหาชน) เลขทะเบียนที่ 0107537000831 ประกอบธุรกิจหลักคือ อุตสาหกรรมผลิตและจำหน่ายบรรจุภัณฑ์พลาสติก

สำนักงานใหญ่ ตั้งอยู่เลขที่ 41 ซอยพหลโยธิน 5 ถนนพหลโยธิน แขวงพญาไท เขตพญาไท กรุงเทพมหานคร 10400 โทรศัพท์ 0-2271-4213-6 โทรสาร 0-2271-4416, 0-2279-6717

โรงงานของบริษัท ตั้งอยู่ในเขตส่งเสริมอุตสาหกรรมนวนคร เลขที่ 999/5 หมู่ที่ 1 ถนนมิตรภาพ กม.231 ตำบลนากลาง อำเภอสูงเนิน จังหวัดนครราชสีมา 30380 โทรศัพท์ 0-4433-5520-4 โทรสาร 0-4433-5448

Website: www.nep.co.th

บริษัทมีทุนจดทะเบียน 2,808,135,754 บาท ชำระแล้วเป็นหุ้นสามัญ 1,865,376,587 หุ้น มูลค่าที่ตราไว้หุ้นละ 1 บาท คิดเป็นเงิน 1,865,376,587 บาท ณ วันที่ 31 มกราคม 2561

นิติบุคคลที่บริษัทถือหุ้นตั้งแต่ร้อยละ 10 ขึ้นไป

บริษัท นวนคร จำกัด (มหาชน) ประกอบธุรกิจเกี่ยวกับการพัฒนาอสังหาริมทรัพย์และนิคมอุตสาหกรรมเพื่อขายและให้เช่า และการให้บริการสาธารณูปโภคและสิ่งอำนวยความสะดวกต่างๆ ในนิคมอุตสาหกรรม

สำนักงานปทุมธานี ตั้งอยู่เลขที่ 999 หมู่ 13 ถนนพหลโยธิน ตำบลคลองหนึ่ง อำเภอลำลูกหลวง จังหวัดปทุมธานี 12120 โทรศัพท์ 0-2529-0031-5 โทรสาร 0-2529-2176

สำนักงานจังหวัดนครราชสีมา ตั้งอยู่ที่ 999/1 ถนนมิตรภาพ กม.231 ตำบลนากลาง อำเภอสูงเนิน จังหวัดนครราชสีมา 30380 โทรศัพท์ 0-4400-0111-5 โทรสาร 0-4429-1723

website : www.navanakorn.co.th

บริษัท นวนคร จำกัด (มหาชน) มีทุนจดทะเบียน 2,048,254,862 บาท ชำระแล้วเป็นหุ้นสามัญ 2,048,254,862 หุ้น มูลค่าที่ตราไว้หุ้นละ 1 บาท คิดเป็นเงิน 2,048,254,862 บาท

บุคคลอ้างอิง

นายทะเบียนหลักทรัพย์

บริษัท ศูนย์รับฝากหลักทรัพย์ (ประเทศไทย) จำกัด

93 อาคารตลาดหลักทรัพย์แห่งประเทศไทย

ถนนรัชดาภิเษก แขวงดินแดง เขตดินแดง

กรุงเทพมหานคร 10400

โทรศัพท์ 0-2009-9000 โทรสาร 0-2009-9991

ผู้สอบบัญชี

บริษัท สอบบัญชีธรรมนิติ จำกัด

นายพีระเดช พงษ์เสถียรศักดิ์ ผู้สอบบัญชีเลขที่ 4752 หรือ

นางสาววันนิสา งามบัวทอง ผู้สอบบัญชีเลขที่ 6838 หรือ

นายธนະวุฒิ พิบูลย์สวัสดิ์ ผู้สอบบัญชีเลขที่ 6699 หรือ

ผู้สอบบัญชีท่านอื่นที่ ก.ล.ต.ให้ความเห็นชอบ ซึ่งบริษัทสอบบัญชีมอบหมายให้เป็นผู้สอบบัญชีรับผิดชอบจากบริษัท สอบบัญชีธรรมนิติ จำกัด 267/1 ถนนประชากรราษฎร์สาย 1 แขวงบางซื่อ เขตบางซื่อ กรุงเทพมหานคร 10800 โทรศัพท์ 0-2587-8080 โทรสาร 0-2586-0301

การประกอบธุรกิจ

1. นโยบายและภาพรวมการประกอบธุรกิจ

บริษัท เอ็นอีพี อสังหาริมทรัพย์และอุตสาหกรรม จำกัด (มหาชน) ผู้ผลิตและจำหน่ายกระสอบทรายแรกในประเทศไทย ได้ริเริ่มก่อตั้งขึ้นโดย จอมพลผิน ชุณหะวัณ กับ นายเลื่อน บัวสุวรรณ พร้อมด้วยทหาร ตำรวจ พ่อค้า ประชาชน ได้ประชุมก่อตั้ง บริษัท กระสอบอิสาน จำกัด ขึ้นเมื่อวันที่ 30 พฤษภาคม 2496 และได้จดทะเบียนการจัดตั้งบริษัทจำกัด เมื่อวันที่ 2 กรกฎาคม 2496

ต่อมาเมื่อวันที่ 6 สิงหาคม 2502 บริษัทได้มีการแปรสภาพเป็นรัฐวิสาหกิจ โดยมีกระทรวงการคลังเข้าถือหุ้นเกือบทั้งหมด จนกระทั่งเมื่อวันที่ 16 กรกฎาคม 2530 บริษัทถือเป็นรัฐวิสาหกิจแห่งแรกที่ได้รับการแปรสภาพเป็นบริษัทเอกชน และในปีเดียวกันได้เข้าจดทะเบียนในตลาดหลักทรัพย์แห่งประเทศไทย และในปี 2537 ได้จดทะเบียนแปรสภาพนิติบุคคลตามพระราชบัญญัติบริษัทมหาชนจำกัด ภายใต้ชื่อ “บริษัท เอ็นอีพี อสังหาริมทรัพย์และอุตสาหกรรม จำกัด (มหาชน)” ดำเนินธุรกิจเป็นผู้ผลิตและจำหน่ายผลิตภัณฑ์ปอ ต่อมาในปี 2534 บริษัทเพิ่มสายผลิตภัณฑ์พลาสติกขึ้นเพื่อเป็นอีกทางเลือกหนึ่งของผู้ใช้สินค้าประเภทบรรจุภัณฑ์

ปัจจุบัน บริษัทมีผลิตภัณฑ์หลักเป็นบรรจุภัณฑ์ที่ผลิตจากพลาสติก และยังคงแนวทางในการพัฒนาคุณภาพสินค้า และการบริการอย่างต่อเนื่อง จากการวางรากฐานในปี 2555-2556 โดยการย้ายฐานการผลิตจาก ต.จอหอ จ.นครราชสีมา ไปยังเขตส่งเสริมอุตสาหกรรมนวนคร อ.สูงเนิน จ.นครราชสีมา และมีการปรับปรุงออกแบบอาคารโรงงาน ลงทุนเครื่องจักรใหม่ และพัฒนาระบบการผลิตสินค้าให้มีคุณภาพจนได้รับรองมาตรฐานสากล ISO9001, GMP, HACCP, Green Industry และ มอก.

นอกจากนี้ บริษัทได้มีการลงทุนในบริษัทร่วม คือ บริษัท นวนคร จำกัด (มหาชน) ในสัดส่วนร้อยละ 10.787 ของทุนจดทะเบียนชำระแล้ว ณ วันที่ 31 ธันวาคม 2560 โดยบริษัทร่วมดำเนินธุรกิจพัฒนาอสังหาริมทรัพย์ในรูปแบบเขตส่งเสริมอุตสาหกรรมนวนคร พร้อมระบบสาธารณูปโภคอย่างครบถ้วน ตั้งอยู่ที่โลเมตรที่ 46 ถนนพหลโยธิน ตำบลคลองหนึ่ง อำเภอคลองหลวง จังหวัดปทุมธานี แบ่งเป็นพื้นที่เขตอุตสาหกรรม เขตที่อยู่อาศัย เขตพาณิชย์กรรม และเขตปลอดอากร นอกจากนี้ยังได้ขยายการลงทุนใหม่ไปยังเขตส่งเสริมอุตสาหกรรม อำเภอสูงเนิน จังหวัดนครราชสีมา ซึ่งอยู่พื้นที่ที่ได้รับการส่งเสริมการลงทุน (เขต 3) ที่ได้รับการส่งเสริมการลงทุนจาก BOI โดยมีพื้นที่โครงการประมาณ 2,000 ไร่ ถือเป็นนิคมที่ทันสมัยที่สุดในเขตภาคตะวันออกเฉียงเหนือ ซึ่งปัจจุบันโรงงานของบริษัท ได้ย้ายเข้ามาตั้งอยู่ในเขตส่งเสริมอุตสาหกรรม นวนคร อำเภอสูงเนิน จังหวัดนครราชสีมา นี้เช่นเดียวกัน

1.1 วิสัยทัศน์ วัตถุประสงค์ เป้าหมาย หรือกลยุทธ์ในการดำเนินงานของบริษัท

วิสัยทัศน์

บริษัทมีวิสัยทัศน์ที่จะเป็นผู้นำทางด้านบรรจุภัณฑ์ (Packaging) ทั้งการออกแบบผลิตภัณฑ์ให้เหมาะสมตามความต้องการของลูกค้า และด้านคุณภาพและบริการ ซึ่งไม่ได้เน้นหนักแต่เพียงผลิตภัณฑ์กระสอบพลาสติกเท่านั้น แต่ยังรวมถึงการขยายสายผลิตภัณฑ์ไปสู่บรรจุภัณฑ์อื่นๆ อีกด้วย โดยยึดมั่นตามนโยบายของบริษัท “คุณภาพ ตรงเวลา และราคายุติธรรม”

เป้าหมายการค้าเป็นธุรกิจ

1. ผลิตสินค้าที่มีคุณภาพราคายุติธรรม และส่งมอบทันเวลา เพื่อสร้างความพึงพอใจให้แก่ลูกค้าและผู้บริโภคผู้ใช้สินค้าจากบรรจุภัณฑ์ของบริษัท
2. เพิ่มยอดขายในปี ให้เติบโตขึ้นจากปีที่แล้วไม่น้อยกว่า 10%
3. มีผลประกอบการประจำปีเป็นกำไรสุทธิ
4. มีช่องทางที่มาของรายได้ที่หลากหลาย เพื่อลดความเสี่ยงจากการพึ่งพาเฉพาะรายได้จากการขายบรรจุภัณฑ์พลาสติก
5. ดำเนินธุรกิจโดยยึดถือความรับผิดชอบต่อผู้มีส่วนได้เสียต่างๆ อาทิ พนักงาน ลูกค้า คู่ค้า เจ้าหนี้ สังคม ภาครัฐ ชุมชน และสิ่งแวดล้อม เป็นต้น

กลยุทธ์ในการดำเนินงานของบริษัท

1. การปรับเปลี่ยน Business Model ใหม่ ในรูปแบบ The One Stop Service Packaging Solution เพื่อเป็นผู้ให้บริการด้านบรรจุภัณฑ์ทุกประเภทแบบครบวงจร ตั้งแต่การออกแบบจนถึงส่งมอบสินค้า และเพิ่มยอดขายด้วยการ Outsource บางส่วน ทำให้ลดข้อจำกัดด้านกำลังการผลิต สามารถตอบสนองความต้องการของลูกค้าได้มากขึ้น
2. ปรับปรุงพัฒนาคุณภาพสินค้าและบริการอย่างต่อเนื่อง เพื่อรักษาสถานลูกค้าเดิมและขยายฐานลูกค้าใหม่ รวมถึงมุ่งเน้นการสร้าง ความพึงพอใจให้กับลูกค้า และสร้างความสัมพันธ์อันดี โดยใช้หน่วยงานลูกค้าสัมพันธ์ (CRM) เป็นศูนย์กลาง
3. ลดการสูญเสียจากการผลิต และเพิ่มศักยภาพการบริหารจัดการทางด้านต่างๆ โดยการฝึกอบรมพนักงาน การสร้างแรงจูงใจในการทำงาน ตลอดจนใช้เทคโนโลยี เข้ามาช่วยอำนวยความสะดวก ควบคุมและตรวจสอบในการทำงานให้เกิดประสิทธิภาพที่ดียิ่งขึ้น
4. ขยายสายการผลิตไปยังบรรจุภัณฑ์อื่นๆ เพื่อลดความเสี่ยงและเพิ่มยอดขายและสร้างผลกำไร
 - 4.1 ปัจจุบันบริษัทมีการขายสินค้าหรือการรับคำสั่งซื้อจากลูกค้าในปริมาณที่ครอบคลุมกำลังการผลิตอยู่แล้ว ซึ่งคำสั่งซื้อส่วนเกินจากกำลังการผลิตนั้น ได้ใช้การ Outsource ตามที่ได้ชี้แจงในข้อ 1. โดยในสวนโรงงานมีประสิทธิภาพในการผลิตประมาณ 80% ของกำลังการผลิตสูงสุด ซึ่งการจะเพิ่มประสิทธิภาพในการผลิตนั้น ขึ้นอยู่กับการควบคุม และการพัฒนากระบวนการทำงานให้มีความรวดเร็ว และการจัดสัดส่วนของการรับคำสั่งซื้อตามประเภทผลิตภัณฑ์ให้สอดคล้องกับประเภทและความสามารถของเครื่องจักรที่มีอยู่ด้วย
 - 4.2 บริษัททำการขยายธุรกิจโดยการลงทุนในเครื่องจักรและการผลิต สำหรับบรรจุภัณฑ์ชนิดอ่อน (Flexible Packaging) ซึ่งเป็นตลาดที่มีขนาดใหญ่กว่าตลาดกระสอบพลาสติกหลายเท่าตัว และเป็นบรรจุภัณฑ์ที่ได้รับความนิยมเป็นอันดับ 1 อีกทั้งยังไม่มีความเสี่ยงจากฤดูกาลของสินค้าที่ใช้บรรจุภัณฑ์ชนิดนี้ โดยได้ดำเนินโครงการขยายสายการผลิตดังกล่าวแล้ว และได้เริ่มผลิตและจำหน่ายสินค้าในไตรมาสที่ 2 ปี 2560
5. การลดค่าใช้จ่ายในการบริหาร รวมถึงค่าตอบแทนกรรมการ เพื่อให้สอดคล้องกับขนาดของกิจการ
6. กระจายความเสี่ยง (Diversify) และขยายตลาด โดยพิจารณาสัดส่วนกลุ่มลูกค้าแต่ละประเภทอุตสาหกรรมตามฤดูกาลของสินค้าทางการเกษตร เพื่อรักษายอดขายให้มีความสม่ำเสมอ
7. มุ่งเน้นการทำโครงการความรับผิดชอบต่อสังคม (CSR) อย่างต่อเนื่อง เพื่อการเติบโตที่ยั่งยืนในอนาคต

1.2 การเปลี่ยนแปลงและพัฒนาการที่สำคัญ

บริษัท เอ็นอีพี อสังหาริมทรัพย์และอุตสาหกรรม จำกัด (มหาชน) เริ่มดำเนินกิจการเมื่อวันที่ 2 กรกฎาคม 2496 ในชื่อบริษัท กระสอบอีสาน จำกัด (NORTH EAST JUTE MILL COMPANY LIMITED) มีทุนจดทะเบียนเริ่มต้น 10 ล้านบาท เพื่อดำเนินธุรกิจเป็นผู้ผลิตและจำหน่ายผลิตภัณฑ์ปอ บริษัทได้เข้าจดทะเบียนเป็นหลักทรัพย์จดทะเบียนในตลาดหลักทรัพย์แห่งประเทศไทยเมื่อวันที่ 16 กรกฎาคม 2530 ต่อมาในปี 2534 บริษัทเพิ่มสายผลิตภัณฑ์พลาสติกขึ้น เพื่อเป็นอีกทางเลือกหนึ่งของผู้ใช้สินค้าประเภทบรรจุภัณฑ์

ในปี 2550 เนื่องจากปริมาณความต้องการของตลาดที่ลดลง และการขาดแคลนวัตถุดิบปอ บริษัทจึงยกเลิกส่วนงานการผลิตผลิตภัณฑ์ปอ ตามมติที่ประชุมคณะกรรมการครั้งที่ 10/2550 เมื่อวันที่ 19 กันยายน 2550 ปัจจุบันบริษัทจึงมีผลิตภัณฑ์หลักเป็นบรรจุภัณฑ์พลาสติกเพียงอย่างเดียว

ต่อมาในปี 2554 บริษัทได้ย้ายโรงงานการผลิตจาก ต.จอหอ อ.เมือง จ.นครราชสีมา มายังเขตส่งเสริมอุตสาหกรรมนวนคร อ.สูงเนิน จ.นครราชสีมา บนพื้นที่ 19-3-45 ไร่ ปัจจุบันบริษัท ใช้พื้นที่โดยแบ่งเป็น อาคารสำนักงานพื้นที่ 600 ตารางเมตร อาคารผลิต 1 (Flexible Packaging) สำหรับการผลิตสินค้าบรรจุภัณฑ์ชนิดอ่อนพื้นที่ 3,600 ตารางเมตร อาคารผลิต 2 (Finishing) สำหรับการพิมพ์ เคลือบ ตัด และเย็บพื้นที่ 2,900 ตารางเมตร ส่วนอาคารผลิต 3 เป็นส่วนผลิตเส้นเทปและเส้นผ้า ขนาด 3,600 ตารางเมตร รวมพื้นที่การผลิตทั้งสิ้น 10,100 ตารางเมตร อาคารคลังสินค้าพื้นที่ 600 ตารางเมตร และโรงอาหาร

ปี 2559 บริษัทได้ขออนุมัติผู้ถือหุ้นเพื่อออกหุ้นเพิ่มทุนให้กับผู้ถือหุ้นรายเดิม (RO) เป็นจำนวน 965,518,334 หุ้น จำนวนหุ้นรวมที่ขายได้ 416,819,746 หุ้น โดยมีวัตถุประสงค์เพื่อลงทุนขยายกิจการ เพิ่มสายการผลิตบรรจุภัณฑ์ชนิดอ่อน (Flexible Packaging) ซึ่งที่ประชุมผู้ถือหุ้นมีมติอนุมัติการเพิ่มทุน

ปี 2560 บริษัทได้ลงทุนในการจัดหาเครื่องจักรสำหรับสายการผลิตสินค้าบรรจุภัณฑ์ชนิดอ่อน รวมถึงการปรับปรุงพื้นที่เพื่อการรองรับระบบการทำงาน สรรหาแรงงานที่มีความรู้ความสามารถเฉพาะทางสำหรับสายงานการผลิตบรรจุภัณฑ์ชนิดอ่อนเพิ่มเติม และสามารถเริ่มผลิตสินค้าและรับรู้รายได้เมื่อเดือนพฤษภาคม 2560 โดยมีกำลังการผลิตรวม 1,000,000 เมตรต่อเดือน (1 กะการผลิต) ซึ่งบริษัทสามารถทำยอดขายได้สอดคล้องกับกำลังการผลิตเพิ่มขึ้นตามลำดับ

• ปรับปรุงระบบปฏิบัติการ สิ่งอำนวยความสะดวก และสาธารณูปโภค

นอกเหนือจากสิ่งก่อสร้างอาคารโรงงาน และการจัดซื้อเครื่องจักรใหม่แล้ว บริษัทได้มีการพัฒนาระบบปฏิบัติการ และได้ทำการเพิ่มสิ่งอำนวยความสะดวกต่างๆ เพื่อสนับสนุนให้เกิดการปฏิบัติงานที่มีประสิทธิภาพอย่างครบวงจรดังนี้

- ♦ ดำเนินการผลิตด้วยระบบปิดภายใต้ Evaporative system เพื่อป้องกันการปนเปื้อนจากฝุ่นละออง สิ่งปนเปื้อนหรือแมลงต่างๆ ตามข้อกำหนดของมาตรฐาน GMP (Good Manufacturing Practice) และ HACCP (Hazard Analysis and Critical Control Point)
- ♦ จัดวาง Layout เครื่องจักรให้มีความต่อเนื่องในการทำงาน และมีการจัดพื้นที่การวางสินค้าระหว่างผลิต (WIP) อย่างเป็นสัดส่วน เพื่ออำนวยความสะดวก
- ♦ ปรับเปลี่ยนมาใช้ พาเลทพลาสติก แทน พาเลทไม้ทั้งหมด ในการขนถ่าย และ จัดเก็บสินค้า รวมถึงมีการติดตั้งตู้เหล็กทึบแบบมีประตูปิดกั้นรถขนส่งทุกคันของบริษัท เพื่อป้องกันการปนเปื้อนจากเศษไม้และการปนเปื้อนอื่นใด ที่อาจจะเกิดขึ้นในระหว่างการขนส่ง

- ♦ ติดตั้งระบบ GPS Tracking กับรถขนส่งของบริษัท เพื่อควบคุมและติดตามการจัดส่งสินค้าให้เป็นไปอย่างมีประสิทธิภาพ สามารถจัดส่งและส่งมอบสินค้าได้ตรงตามความต้องการของลูกค้า
- ♦ พัฒนาปรับปรุงระบบทางการบัญชี (Accpac) ให้ครอบคลุมทุกระบวนการดำเนินการ เพื่อใช้ในการประมวลผลทางการบัญชี และทางด้านงานบริหารอื่นๆ เช่น การสั่งซื้อ สินค้าคงคลัง คลังวัตถุดิบ เป็นต้น และสามารถนำข้อมูลมาใช้ในการบริหารจัดการแก้ไขปัญหาที่เกิดขึ้นได้อย่างถูกต้อง แม่นยำ และรวดเร็ว
- ♦ ติดตั้งกล้องวงจรปิดในกระบวนการผลิตและรอบอาคารจำนวน 16 จุด และจัดทำห้อง Control Room เพื่อใช้ในการตรวจสอบ และควบคุมการปฏิบัติงานส่วนการผลิตทั้งหมด

1.3 โครงสร้างการถือหุ้นของกลุ่มบริษัท

ในปี 2534 บริษัทได้เข้าลงทุนในบริษัท นวนคร จำกัด ผู้ประกอบการด้านการพัฒนาสังหาริมทรัพย์ในรูปแบบเขตส่งเสริมอุตสาหกรรม ถือเป็นนิคมอุตสาหกรรมแห่งแรกของประเทศไทย ในสัดส่วนร้อยละ 53.35 ของทุนจดทะเบียน ซึ่งบริษัทดังกล่าวได้เข้าจดทะเบียนเป็นหลักทรัพย์จดทะเบียนในตลาดหลักทรัพย์แห่งประเทศไทยในนาม “บริษัท นวนคร จำกัด (มหาชน)” ตั้งแต่วันที่ 18 พฤษภาคม 2547 ปัจจุบันบริษัทมีสัดส่วนเงินลงทุนในนวนครเท่ากับร้อยละ 10.787 ของทุนชำระแล้ว ณ วันที่ 31 ธันวาคม 2560 ซึ่งยังคงถือว่าเป็นบริษัทร่วมถึงแม้ว่าสัดส่วนการถือหุ้นจะต่ำกว่าร้อยละ 20 แล้วก็ตาม เนื่องจากมีกรรมการส่วนมากเป็นชุดเดียวกันกับบริษัท นวนครฯ

การดำเนินธุรกิจและบริหารงานของบริษัทร่วม และบริษัทที่เกี่ยวข้องนั้น บริษัทได้แต่งตั้งตัวแทนของบริษัทเข้าไปเป็นกรรมการในบริษัทร่วม เพื่อร่วมบริหารงานและกำหนดนโยบายสนองตอบแผนงานที่บริษัทกำหนด โดยบริษัทประกอบธุรกิจผลิตและจำหน่ายบรรจุภัณฑ์ ส่วนบริษัทร่วมดำเนินธุรกิจพัฒนาสังหาริมทรัพย์ ในลักษณะนิคมอุตสาหกรรม

โครงสร้างของกลุ่มบริษัท เอ็นอีพี อสังหาริมทรัพย์และอุตสาหกรรม จำกัด (มหาชน)

ณ วันที่ 31 ธันวาคม 2560

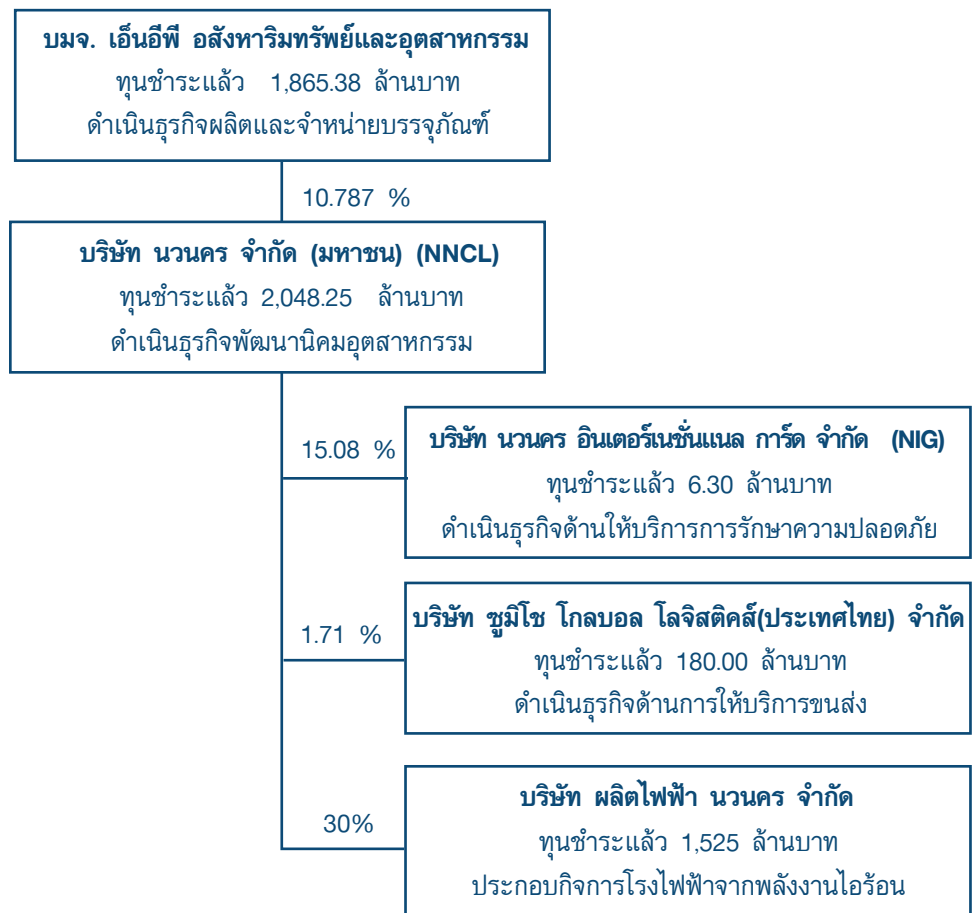

*เดิมชื่อบริษัท นวนคร ดิสทริบิวชั่น เซ็นเตอร์ จำกัด (NDC)

2. ลักษณะการประกอบธุรกิจ

โครงสร้างรายได้

โครงสร้างรายได้ตามงบการเงินของบริษัท สามารถแยกตามลักษณะการดำเนินงานได้ดังนี้

หน่วย : ล้านบาท

ผลิตภัณฑ์/บริการ	งบการเงินเฉพาะบริษัท					
	2560		2559		2558	
	รายได้	%	รายได้	%	รายได้	%
รายได้จากการจำหน่ายบรรจุภัณฑ์กระสอบสานพลาสติก	308.84	85.05	298.86	99.11	323.29	91.38
รายได้จากการจำหน่ายบรรจุภัณฑ์ชนิดอ่อน	41.75	11.50	-	-	-	-
รายได้เงินปันผล	9.10	2.51	-	-	-	-
กำไรจากการขายสินทรัพย์ เงินลงทุนและรายได้อื่น	3.44	0.94	2.69	0.89	30.49	8.62
รวมรายได้	363.13	100.00	301.56	100.00	353.78	100.00

- รายได้จากการจำหน่ายบรรจุภัณฑ์กระสอบสานพลาสติก เพิ่มขึ้นจากปี 2559 เนื่องจากบริษัทได้ทำการบริหารจัดการด้านการขายและการผลิตให้สอดคล้องกับกำลังการผลิตให้ได้ประสิทธิภาพสูงสุด
- รายได้จากการจำหน่ายสินค้าบรรจุภัณฑ์ชนิดอ่อน บริษัทเริ่มรับรู้รายได้จากการขายสินค้ากลุ่มบรรจุภัณฑ์ชนิดอ่อน เมื่อเดือนพฤษภาคม 2560 ซึ่งมีแนวโน้มยอดขายและกำลังการผลิตเพิ่มสูงขึ้นตามลำดับ
- จากการขยายธุรกิจของบรรจุภัณฑ์ชนิดอ่อน ส่งผลให้รายได้จากการขายรวมในปี 2560 สูงขึ้นจากปี 2559 เป็นจำนวน 51.73 ล้านบาท หรือร้อยละ 17.31
- ในปี 2560 บริษัทมีรายได้จากเงินปันผลของบริษัทร่วม จำนวน 9.10 ล้านบาท

2.1 ลักษณะผลิตภัณฑ์หรือบริการ

ลักษณะผลิตภัณฑ์หรือบริการของบริษัท แบ่งออกเป็น 2 ลักษณะ ดังนี้

2.1.1 ผลิตและจำหน่ายบรรจุภัณฑ์พลาสติกรวมทั้งบรรจุภัณฑ์ประเภทอื่น

บริษัทดำเนินธุรกิจในอุตสาหกรรมบรรจุภัณฑ์ โดยผลิตและจำหน่ายบรรจุภัณฑ์กระสอบสานพลาสติกสาน (Woven Bag) ตั้งแต่ปี 2534 จนถึงปัจจุบัน กลุ่มลูกค้าของบริษัทมีอยู่ในหลากหลายอุตสาหกรรม อาทิ ข้าวสาร อาหารสัตว์ แป้ง บัญ น้ำตาล เคมีภัณฑ์ น้ำแข็ง เป็นต้น ซึ่งจุดเด่นของผลิตภัณฑ์ของบริษัท คือ เป็นกระสอบสานที่มีความเรียบ และมีความแข็งแรงทนทานต่อการนำไปใช้งาน รวมถึงความสวยงามในการพิมพ์ตราสินค้าเพื่อสร้างภาพลักษณ์ที่ดีให้กับสินค้าที่นำไปบรรจุอีกด้วย ทั้งนี้บริษัทยังมีการจัดจำหน่ายบรรจุภัณฑ์อื่นๆ นอกเหนือจากกระสอบสานพลาสติกสาน เพื่อรองรับความต้องการใช้งานที่หลากหลายของลูกค้า ปัจจุบันสามารถแบ่งประเภทผลิตภัณฑ์ที่บริษัทจำหน่ายได้เป็น 4 ประเภทดังนี้

- **กระสอบพิมพ์เฟล็กโซ่ (Flexo Printing)**

เป็นการพิมพ์โดยใช้เทคโนโลยีแบบ Flexo คือ ใช้บล็อกยางผ่านสีและกดลงบนกระสอบได้เป็นงานพิมพ์แบบ 2 มิติ ที่เห็นตามท้องตลาดทั่วไปในตลาดระดับกลางและระดับล่าง ซึ่งอาจจะมีการเคลือบหรือสวมถุงรองใน (PE) เพื่อป้องกันความชื้นตามคุณลักษณะของสินค้าที่ลูกค้านำไปบรรจุ

- **กระสอบเคลือบกราเวียร์ (Gravure Printing)**

เป็นการพิมพ์ด้วยเทคโนโลยีแบบ Gravure ลงบนแผ่นฟิล์ม แล้วนำมาเคลือบลงบนกระสอบได้เป็นงานพิมพ์แบบ 3 มิติ ที่ให้ภาพเหมือนจริงหรือมีการใช้ Graphic Design ได้ตามความต้องการเหมาะสำหรับกลุ่มลูกค้าที่ต้องการภาพลักษณ์ทางการตลาดในตลาดระดับบน หรือระดับ Premium

- **บรรจุภัณฑ์ชนิดอ่อนตัว (Flexible Packaging)**

เป็นบรรจุภัณฑ์ที่ทำจากพลาสติก ฟิล์ม อลูมิเนียมฟอยล์ แล้วนำมาเคลือบรวมกันเป็นแผ่นและตัดรูปให้ได้ขนาดตามแบบที่ต้องการ ซึ่งจะเน้นไปที่ความสวยงามและลักษณะการบรรจุที่มีรูปแบบเฉพาะของอุตสาหกรรมนั้นๆ เช่น ถุง Nylon ถุง LLDPE และถุงฟอยล์ เป็นต้น

- **ฉลากสินค้า ฉลากพีวีซี ฉลากฟิล์มหด (Label)**

ป้ายฉลากทำจากฟิล์มหรือกระดาษ ใช้สร้างความโดดเด่นให้กับตัวบรรจุภัณฑ์ หรือสื่อสารข้อความและรายละเอียดถึงผู้บริโภค เช่น ตราสินค้า คำแนะนำในการใช้งาน วันผลิตและวันหมดอายุ ส่วนผสมหรือส่วนประกอบ และเครื่องหมายมาตรฐานต่างๆ เป็นต้น โดยบริษัทสามารถผลิตเองได้ บางประเภทแต่บางประเภท อาศัยวิธีการซื้อมาขายไปตามกำไรที่เหมาะสม

2.1.2 ธุรกิจพัฒนาอสังหาริมทรัพย์ของบริษัทร่วม

บริษัทดำเนินธุรกิจพัฒนานิคมอุตสาหกรรมและพัฒนาอสังหาริมทรัพย์ ผ่านบริษัทร่วม คือ บริษัท นวนคร จำกัด (มหาชน) ซึ่งดำเนินธุรกิจด้านพัฒนาอสังหาริมทรัพย์ในรูปแบบเขตส่งเสริมอุตสาหกรรม นวนคร พร้อมระบบสาธารณูปโภคอย่างครบถ้วน โครงการตั้งอยู่กิโลเมตรที่ 46 ถนนพหลโยธิน ตำบลคลองหนึ่ง อำเภอคลองหลวง จังหวัดปทุมธานี ในพื้นที่ประมาณ 6,135 ไร่ แบ่งพื้นที่ในโครงการเป็นพื้นที่เขตอุตสาหกรรม เขตที่อยู่อาศัย เขตพาณิชย์กรรม และเขตปลอดภัย สำหรับเขตพื้นที่อุตสาหกรรมนวนคร ได้จัดสรรพื้นที่ทางด้านทิศเหนือของโครงการเดิมเพื่อพัฒนาเป็นพื้นที่สำหรับธุรกิจอุตสาหกรรมขนาดกลางและขนาดย่อม ปัจจุบัน บริษัทถือหุ้นในอัตราร้อยละ 10.787 ของทุนจดทะเบียนชำระแล้ว ณ วันที่ 31 ธันวาคม 2560 นอกจากนี้ยังได้ขยายการลงทุนใหม่ไปยังเขตส่งเสริมอุตสาหกรรม อำเภอสูงเนิน จังหวัดนครราชสีมา ซึ่งอยู่ในพื้นที่ได้รับการส่งเสริมการลงทุนจาก BOI โดยมีพื้นที่โครงการประมาณ 2,000 ไร่ ถือเป็นนิคมที่ทันสมัยที่สุดในเขตตะวันออกเฉียงเหนือ

2.2 การตลาดและการแข่งขัน

2.2.1 การดำเนินงานด้านการตลาดและการขายในปี 2560

การดำเนินงานด้านการตลาดและการขายในปี 2560 นั้นยังคงมุ่งเน้นการเพิ่มยอดขายควบคู่กับการทำตลาดในรูปแบบ The One Stop Service Packaging Solution โดยการสร้างพันธมิตรทางธุรกิจ เพื่อสร้างความหลากหลายด้านบรรจุภัณฑ์ให้กับลูกค้า ไม่เฉพาะเพียงแต่ผลิตและจำหน่ายเท่านั้น แต่ยังให้บริการตั้งแต่การออกแบบไปจนถึงการส่งมอบสินค้าสำหรับบรรจุภัณฑ์ทุกประเภทตามที่ลูกค้าต้องการ โดยผลการดำเนินงานด้านการขายสินค้า (เฉพาะสินค้าเกรด A) เมื่อเปรียบเทียบกับปีที่ผ่านมาแสดงได้ดังนี้

ประเภทสินค้า	2560			2559			2558		
	จำนวน		ร้อยละ	จำนวน		ร้อยละ	จำนวน		ร้อยละ
	ล้านบาท	ตัน		ล้านบาท	ตัน		ล้านบาท	ตัน	
Normal Goods									
กระสอบไม่พิมพ์	30.57	473.46	8.82	21.40	339.37	7.49	31.25	454.99	9.76
กระสอบพิมพ์ Flexo	140.22	2,013.27	40.45	165.41	2,429.29	57.92	153.23	2,113.85	47.86
กระสอบเคลือบพิมพ์ Flexo	55.63	682.05	16.05	39.36	487.05	13.78	41.46	497.57	12.95
รวม Normal Goods	226.42	3,168.78	65.32	226.17	3,255.71	79.20	225.94	3,066.41	70.56
Premium Goods									
กระสอบพิมพ์ Half Tone							0.05	0.48	0.02
กระสอบเคลือบฟิล์มกราเวียร์	38.22	363.31	11.03	20.52	186.02	7.19	55.09	510.66	17.21
รวม Premium Goods	38.22	363.31	11.03	20.52	186.02	7.19	55.14	511.14	17.22
Outsourcing	40.22	473.33	11.60	38.89	421.38	13.62	39.11	431.15	12.21
รวมกระสอบพลาสติก	304.86	4,005.42	87.95	285.57	3,863.11	100.00	320.19	4,008.70	100.00
รวม Flexible Packaging	41.75	172.53	12.05						
รวมสินค้าทุกประเภท	346.61	4,177.95	100.00	285.57	3,863.11	100.00	320.19	4,008.70	100.00

*รายงานขายตามประเภทสินค้า จะไม่รวมการขายสินค้าเกรดบีหรือของเสีย จึงมีตัวเลขไม่เท่ากับรายได้จากการขายตามงบการเงิน

จะเห็นได้ว่าในภาพรวมยอดการขายสินค้าในปี 2560 มีปริมาณที่เพิ่มขึ้นกว่าปี 2559 ทั้งในด้านปริมาณผลผลิตและด้านรายได้ โดยปริมาณผลผลิตในส่วนของโรงงานนั้นเพิ่มขึ้นจาก 3,441.73 ตัน เป็น 3,532.09 ตัน หรือ อัตราการเติบโต ร้อยละ 2.6 ส่วนสินค้ากระสอบเคลือบกราเวียร์มียอดขายสูงขึ้นจาก 20.52 ล้านบาท เป็น 38.22 ล้านบาท เนื่องจากบริษัทสามารถผลิตฟิล์มได้เอง และปริมาณการซื้อมาขายไป อัตราการเติบโต ร้อยละ 12.3 ซึ่งเกิดจากการบริหารจัดการกระบวนการขายและกระบวนการผลิตให้สอดคล้องกับกำลังการผลิต ส่งผลต่อการลดปริมาณของเสียในกระบวนการผลิต ลดระยะเวลาการผลิต หรือลดการเกิดการขาดสภาพคล่องในกระบวนการผลิต (bottle neck)

2.2.2 ลักษณะลูกค้า กลุ่มลูกค้าเป้าหมาย การจำหน่ายและช่องทางการจำหน่าย

กลุ่มลูกค้าของบริษัทเป็นลักษณะของโรงงานอุตสาหกรรมหรือผู้ผลิตสินค้าทางการเกษตร อาทิ ผู้ผลิตและบรรจุข้าวสารหรือโรงสีข้าว ผู้ผลิตอาหารสัตว์ ผู้ผลิตแป้งมันสำปะหลังหรือแป้งข้าวโพด ผู้ผลิตปุ๋ย ผู้ผลิตน้ำตาล และโรงงานน้ำแข็ง เป็นต้น ซึ่งในแต่ละกลุ่มอุตสาหกรรมนั้น จะมีฤดูกาลที่แตกต่างกันออกไปตามความต้องการของผู้บริโภค และตามฤดูกาลเก็บเกี่ยวของพืชผลนั้นๆ เช่น อุตสาหกรรมน้ำตาลที่จะมีการเปิดหีบในช่วงเดือนตุลาคม และปิดหีบในช่วงเดือนเมษายน อุตสาหกรรมปุ๋ยที่จะมีความต้องการใช้มากในช่วงก่อนเข้าฤดูฝน หรือในกลุ่มโรงงานน้ำแข็งที่จะมีปริมาณการใช้งานสูงในช่วงเทศกาลต่างๆ

การกำหนดกลุ่มลูกค้าเป้าหมายของบริษัทจึงจะต้องพิจารณาถึงฤดูกาลและปัจจัยที่มีผลกระทบต่ออุตสาหกรรมของกลุ่มลูกค้าด้วย โดยในปีที่ผ่านมา บริษัทมุ่งเน้นกลุ่มเป้าหมายที่เป็นผู้ผลิตอาหารสัตว์ ผู้ผลิตแป้งมันสำปะหลังหรือแป้งข้าวโพด และอุตสาหกรรมข้าว เนื่องจากเป็นกลุ่มที่มีความเป็นฤดูกาลน้อย มียอดคำสั่งซื้อที่สม่ำเสมอตลอดทั้งปี

บริษัท ยังมุ่งเน้นในส่วนของลูกค้ากลุ่มอื่นๆ ที่นอกเหนือจากผู้ใช้กระสอบ เช่น กลุ่มอุตสาหกรรมเคมีภัณฑ์

อุตสาหกรรมผลิตชิ้นส่วนยานยนต์ ซึ่งมีความต้องการในการใช้ผลิตภัณฑ์ที่หลากหลายต่างกันไป โดยบริษัทมุ่งหวัง จะทำการตลาดเพื่อสร้างพื้นฐานสำหรับกลุ่มบรรจุภัณฑ์ชนิดอ่อนตัว (Flexible Packaging) และ บรรจุภัณฑ์อื่นๆ ให้เป็นที่รู้จัก เพื่อขยายตลาดวงกว้างออกไปในอนาคต

จากลักษณะลูกค้าของบริษัทที่เป็นโรงงานอุตสาหกรรม และลักษณะสินค้าที่มีความหลากหลายเรื่อง ส่วนประกอบต่างๆ ซึ่งขึ้นอยู่กับความต้องการของลูกค้าแต่ละราย (Customize Products) บริษัทจึงใช้พนักงานขาย เป็นช่องทางการจัดจำหน่ายหลัก เพื่อให้เกิดการสื่อสาร 2 ทางระหว่างลูกค้าและพนักงาน ในการอธิบายสินค้าและ รับฟังความต้องการของลูกค้ามาทำการผลิตได้อย่างถูกต้อง โดยมีการแบ่งทีมขายออกเป็น 2 ทีมตามประเภทผลิตภัณฑ์ และตามพื้นที่ภูมิศาสตร์ เพื่อให้พนักงานขายมีความชำนาญเฉพาะด้านในผลิตภัณฑ์นั้นๆ และสามารถบริหาร ค่าใช้จ่ายในการเดินทางตามพื้นที่ที่ตนเองดูแลอยู่ได้ โดยจะมุ่งเน้นการบริการ เพื่อรองรับและตอบสนองความต้องการ ที่แตกต่างของลูกค้า ไม่ว่าจะเป็นธุรกิจขนาดเล็ขนาดกลางและขนาดใหญ่ และเป็นที่ปรึกษาทางด้านบรรจุภัณฑ์ พลาสติกให้แก่ลูกค้า ทั้งนี้เพื่ออำนวยความสะดวกและลดช่องทางการติดต่อซึ่งอาจเกิดการเสียเวลากับธุรกิจ ของลูกค้าได้ บริษัทจะดำเนินการให้บริการแบบ One Stop Service กล่าวคือพนักงานผู้ขายจะสามารถอำนวยความสะดวก ให้แก่ลูกค้าได้ในทุกด้านที่เกี่ยวข้องกับบรรจุภัณฑ์

ด้านการกระจายสินค้านั้น บริษัทมีรถขนส่งของบริษัท ซึ่งมีความสามารถส่งสินค้าได้สูงสุดถึง 20 คันต่อวัน และมีการใช้บริการ Outside source จากบริษัทขนส่งภายนอกบ้าง ในกรณีที่ออกนอกเส้นทางประจำ โดยในการ จัดส่งแต่ละครั้งทางบริษัทจะคำนึงถึงความเหมาะสมกับต้นทุนค่าขนส่งที่เกิดขึ้นเสมอ

2.2.3 การแข่งขันของธุรกิจผลิตและจำหน่ายบรรจุภัณฑ์พลาสติก

การขยายตัวของอุตสาหกรรมกระสอบพลาสติกในปัจจุบันขึ้นอยู่กับความต้องการใช้กระสอบพลาสติกแทน กระสอบปอเพื่อบรรจุข้าวสาร นอกจากนั้นก็ยังมีการใช้กระสอบพลาสติกเป็นบรรจุภัณฑ์สำหรับปุ๋ยเคมี อาหารสัตว์ และผลผลิตทางการเกษตร เป็นต้น อุตสาหกรรมกระสอบพลาสติกมีการเติบโตอย่างต่อเนื่องตั้งแต่ปี 2534 ที่กระทรวงอุตสาหกรรมได้อนุญาตให้มีการตั้งและขยายโรงงานผลิตกระสอบพลาสติกภายในประเทศได้โดยเสรี อุตสาหกรรมกระสอบพลาสติกเพื่อส่งออกในระยะแรกสามารถขยายตัวได้ดีจากการส่งออกไปยังกลุ่มประเทศ ประชาคมยุโรป โดยส่วนใหญ่เป็นการส่งออกกระสอบพลาสติกขนาดเล็ก ต่อมาตลาดประชาคมยุโรปได้เปลี่ยนขนาด กระสอบที่ใช้เป็นขนาด 500-1,000 กิโลกรัม (1 ตัน) ซึ่งสามารถใช้ซ้ำได้ 5 ครั้ง ทำให้จำนวนการใช้ต่อกระสอบ หนึ่งใบเพิ่มขึ้นและต้นทุนการใช้ลดลง แต่ในขณะนั้นผู้ผลิตในประเทศไทยยังไม่สามารถผลิตกระสอบขนาดใหญ่ได้ ประกอบกับประเทศไทยถูกตัดสิทธิพิเศษทางศุลกากร (GSP) ทำให้ไทยสูญเสียตลาดส่งออกที่สำคัญนี้ไป ผู้ผลิต ส่วนใหญ่จึงหันมาผลิตเพื่อขายในประเทศแทน โดยมีการขยายตัวอย่างสูงในช่วงที่ใช้กระสอบปอหดตัวอย่างมาก และอุตสาหกรรมการเลี้ยงกุ้งกุลาดำกำลังขยายตัว ทำให้มีการใช้กระสอบพลาสติกเพื่อบรรจุอาหารสำหรับเลี้ยงกุ้ง

การผลิตเพื่อขายในประเทศส่วนใหญ่ใช้เป็นบรรจุภัณฑ์ในอุตสาหกรรมข้าวสาร อุตสาหกรรมปุ๋ย อุตสาหกรรม เคมี และอุตสาหกรรมอาหารสัตว์ รวมถึงความต้องการใช้กระสอบพลาสติกบรรจุข้าวสารส่งออกซึ่งใช้แทน กระสอบปอทำให้กำลังการผลิตโดยรวมเพิ่มขึ้นอย่างมาก และคาดว่าปริมาณการผลิตกว่าแสนตันต่อปีในปัจจุบัน

ปัจจุบันมีผู้ผลิตกระสอบพลาสติกขนาดใหญ่และขนาดกลาง แบ่งได้เป็นสามกลุ่มคือ

1. กลุ่มผู้ผลิตกระสอบพลาสติกเพื่อใช้บรรจุผลิตภัณฑ์ของตนเอง ทั้งปุ๋ยเคมีและพืชผลเกษตร เช่น บริษัท ไทยเซ็นทรัลเคมี จำกัด บริษัท เกษตรรุ่งเรืองพืชผล จำกัด เป็นต้น
2. กลุ่มผู้ผลิตเพื่อใช้เองบางส่วน แต่มีกำลังการผลิตเหลือ จึงออกจำหน่ายบางส่วนด้วย เช่น บริษัท

แหลมทองอุตสาหกรรม จำกัด บริษัท ซีพี สหอุตสาหกรรม จำกัด เป็นต้น

3. กลุ่มผู้ผลิตเพื่อจำหน่ายทั้งหมด เช่น บริษัทเอ็นอีพี อสังหาริมทรัพย์และอุตสาหกรรม จำกัด (มหาชน) บริษัทอุตสาหกรรมผ้าเคลือบพลาสติกไทย จำกัด (มหาชน) บริษัทนิธิกรอุตสาหกรรม จำกัด บริษัทอุตสาหกรรมอำนวยการ จำกัด บริษัทโรงงานล็กก็สตาร์การทอ จำกัด เป็นต้น

ตลาดบรรจุภัณฑ์กระสอบพลาสติกนั้น มีลักษณะตลาดเป็นแบบ Perfectly competitive market หรือผู้ขายมากมาย คือไม่มีผู้นำตลาดอย่างชัดเจนรายใดรายหนึ่ง หรือกลุ่มใดกลุ่มหนึ่ง สินค้ามีความแตกต่างกันเล็กน้อย ทำให้ระดับราคาสินค้าของผู้ผลิตในตลาดจะไม่ค่อยแตกต่างกันนัก หรือกล่าวได้ว่าผู้ผลิตมีอำนาจในการกำหนดราคาค่อนข้างต่ำ ขึ้นอยู่กับคุณภาพและบริการที่แตกต่างกันออกไปตามกลยุทธ์ของแต่ละบริษัท อีกทั้งลูกค้าไม่มีต้นทุนในการเปลี่ยนผู้ผลิต (Switching cost ต่ำ) การแข่งขันในตลาดจึงค่อนข้างรุนแรง โดยสำหรับบริษัท เอ็นอีพี อสังหาริมทรัพย์และอุตสาหกรรม จำกัด (มหาชน) จัดอยู่ในกลุ่มผู้ผลิตเพื่อจำหน่ายทั้งหมด โดยมีส่วนแบ่งการตลาดอยู่ประมาณ 2-3 %

จากการที่เม็ดพลาสติกเป็นวัตถุดิบหลักมีสัดส่วนที่สูงมาก ทำให้สภาวะของอุตสาหกรรมเม็ดพลาสติกและราคาเม็ดพลาสติกมีผลกระทบต่อการผลิต ราคา และความสามารถในการแข่งขันของอุตสาหกรรมกระสอบพลาสติก โดยที่เม็ดพลาสติกเป็นผลิตภัณฑ์ขั้นปลายของอุตสาหกรรมปิโตรเคมี แต่รัฐบาลไทยมีนโยบายส่งเสริมและคุ้มครองอุตสาหกรรมปิโตรเคมีในประเทศมาโดยตลอด โดยเฉพาะอย่างยิ่งคือ การตั้งอัตราภาษีนำเข้าไว้ค่อนข้างสูง เช่น ช่วงก่อนปี 2538 อัตราภาษีสูงถึงร้อยละ 40 ของราคานำเข้า ทำให้ผู้ผลิตเม็ดพลาสติกไทยสามารถบวกส่วนต่างกำไรพิเศษได้สูงเท่ากับอัตราภาษีนำเข้า ผลก็คือ แม้ผู้ผลิตถุงและกระสอบพลาสติกไทยจะหันมาใช้เม็ดพลาสติกที่ผลิตภายในประเทศ แต่ต้นทุนวัตถุดิบก็มิได้ลดลง รัฐบาลเพิ่งจะเริ่มผ่อนคลายการคุ้มครองอุตสาหกรรมปิโตรเคมีไทยเมื่อไม่นานมานี้เอง โดยมีการลดอัตราภาษีนำเข้าภายใต้กรอบการค้าเสรีอาเซียน หรืออาฟตาในช่วงปี 2538-2539 ราคาเม็ดพลาสติกจึงได้เริ่มลดต่ำลงมาบ้าง

อุตสาหกรรมถุงกระสอบพลาสติกมีการแข่งขันทั้งกับอุตสาหกรรมบรรจุภัณฑ์ประเภทอื่นๆ เช่น ถุงกระดาษ กล่องลูกฟูก ถุงบรรจุภัณฑ์แบบอ่อน เป็นต้น ในกรณีนี้ อุตสาหกรรมกระสอบพลาสติกมีความสามารถในการแข่งขันที่ดีเนื่องจากกระสอบพลาสติกมีคุณสมบัติที่หลากหลายในทั้งด้านขนาด ความทนทาน ราคา และรูปแบบสีลื่นต่างๆ ทำให้ใช้ทดแทนบรรจุภัณฑ์ประเภทอื่นได้ดี นอกจากนี้ ผู้ผลิตกระสอบพลาสติกก็ยังมี การแข่งขันกันเองภายในอุตสาหกรรม ซึ่งเป็นการแข่งขันที่ค่อนข้างสูง ทั้งเรื่องราคา และคุณภาพ

โดยปัจจุบันการส่งออกถุงและกระสอบพลาสติกไทยไปยังตลาดต่างประเทศมีแนวโน้มที่จะเผชิญกับมาตรการกีดกันที่มีใช้ภาษีมากขึ้น โดยเฉพาะอย่างยิ่งในตลาดยุโรป ญี่ปุ่น และสหรัฐอเมริกา ซึ่งอาจมีมาตรการกีดกันสองประเด็นใหญ่ คือ มาตรฐานด้านสิ่งแวดล้อมซึ่งกำหนดให้บรรจุภัณฑ์พลาสติกสามารถย่อยสลายได้ง่าย หรือต้องสามารถนำกลับมาหมุนเวียน (รีไซเคิล) ได้ง่าย เป็นต้น ตลอดจน มาตรฐานด้านสุขอนามัย เช่น ถุงและกระสอบพลาสติกที่บรรจุอาหารหรือพืชผลเกษตรต้องไม่มีการซึมของสารเคมี จะต้องไม่ฉีกขาดง่าย หรือต้องไม่เป็นอันตรายต่อเด็กเล็ก เป็นต้น ทั้งนี้สำนักงานมาตรฐานผลิตภัณฑ์อุตสาหกรรมและคณะกรรมการส่งเสริมการลงทุนได้มีบทบาทสำคัญในการยกระดับอุตสาหกรรมถุงและกระสอบพลาสติกไทยให้เป็นอุตสาหกรรมส่งออกสำคัญของประเทศ โดยกำหนดนโยบายส่งเสริมการลงทุนในอุตสาหกรรมถุงและกระสอบพลาสติกแก่ทั้งผู้ผลิตเดิมและผู้ผลิตรายใหม่เพื่อการส่งออก เช่น มีข้อกำหนดให้ส่งออกผลิตภัณฑ์ถุงและกระสอบพลาสติกในสัดส่วนที่แน่นอนของผลผลิตทั้งหมด เป็นต้น นอกจากนี้ การส่งเสริมการลงทุนได้มีการกำหนดมาตรฐานด้านคุณภาพผลิตภัณฑ์ สุขอนามัย ความปลอดภัยสำหรับผู้บริโภค และมาตรฐานด้านสิ่งแวดล้อมในประเทศส่งออก มาตรฐานสิ่งแวดล้อม

ในประเทศไทย ทั้งนี้โดยความร่วมมือกับสำนักงานมาตรฐานผลิตภัณฑ์อุตสาหกรรม และกรมโรงงานอุตสาหกรรม

สำหรับอุตสาหกรรมผลิตบรรจุภัณฑ์พลาสติกในปี 2560 มีแนวโน้มที่ดีขึ้นจากปีก่อน โดยธุรกิจจะได้รับปัจจัยบวกจากการฟื้นตัวของอุตสาหกรรมปลายทาง โดยเฉพาะอุตสาหกรรมอาหารที่ใช้วัสดุดิบ เช่น แป้ง ข้าว ปริมาณการผลิตกลับมาขยายตัวเพิ่มขึ้น รวมทั้งการขยายตัวของธุรกิจโมเดิร์นเทรด โดยเฉพาะร้านสะดวกซื้อและไฮเปอร์มาเก็ตที่มีจำนวนสาขาเพิ่มขึ้นต่อเนื่องตามการขยายตัวของชุมชนเมือง ส่งผลให้มีความต้องการใช้บรรจุภัณฑ์พลาสติกเพิ่มขึ้น ขณะที่ราคาเม็ดพลาสติกที่ลดลงตามระดับราคาน้ำมัน และอัตราดอกเบี้ยที่อยู่ในระดับต่ำ ช่วยให้ต้นทุนในการดำเนินธุรกิจลดลง ด้านตลาดส่งออกได้รับปัจจัยบวกจากการฟื้นตัวของเศรษฐกิจสหรัฐอเมริกาที่เป็นผู้นำเข้าบรรจุภัณฑ์พลาสติกจากไทยมากเป็นอันดับ 2 รองจากญี่ปุ่น อย่างไรก็ตาม ยังควรต้องจับตาการฟื้นตัวของเศรษฐกิจโลก ซึ่งมีแนวโน้มจะฟื้นตัวอย่างล่าช้า และอาจกระทบต่อความต้องการใช้บรรจุภัณฑ์พลาสติกที่ลดลง

ทั้งนี้สภาวะอุตสาหกรรมกระสอบพลาสติกปัจจุบัน ในภาพรวมยังมีการเติบโตอย่างต่อเนื่อง เนื่องจากมีความต้องการใช้ที่สูงขึ้นและยังไม่มีสินค้าทดแทนในลักษณะบรรจุภัณฑ์ การคาดการณ์แนวโน้มของตลาดในอีก 5-6 ปีข้างหน้าจะยังคงมีการเติบโตอย่างต่อเนื่อง เพราะสินค้าที่นำมาบรรจุกระสอบพลาสติกนั้น เป็นสินค้าทางการเกษตรและสินค้าที่อยู่ในห่วงโซ่ของการอุปโภคบริโภคประจำวัน ซึ่งเป็นอุตสาหกรรมพื้นฐานของประเทศ อีกทั้งในด้านของบรรจุภัณฑ์ทดแทน เช่น โปโอ-พลาสติก ยังคงต้องใช้เวลาอีกหลายปีกว่าที่จะพัฒนาได้สำเร็จ แต่ทั้งนี้ปัญหาในเรื่องนโยบายของรัฐ รวมถึงสภาพภูมิอากาศ เป็นปัจจัยภายนอกที่ส่งผลกระทบต่อ軒ข้างรุนแรงต่อการเติบโตของอุตสาหกรรม ดังนั้นบริษัทจะต้องวางกลยุทธ์ในการแข่งขันโดยคำนึงความเสี่ยงจากปัจจัยเหล่านี้ให้ดี

แนวโน้มในปี 2560 นั้น จะได้รับอิทธิพลจากการเปิด AEC เมื่อช่วงปลายปี 2558 ที่ผ่านมา ซึ่งเป็นทั้งโอกาสและอุปสรรค เนื่องจากลักษณะตลาดแบบคู่แข่งขันมากรายนั้น มี Barrier to Entry ค่อนข้างต่ำ คือคู่แข่งรายใหม่สามารถเข้าสู่ตลาดได้โดยง่าย แนวโน้มการแข่งขันในอนาคตหากผู้ผลิตรายใดสามารถควบคุมต้นทุนได้ดี และสร้างความแตกต่างด้านสินค้าและบริการจากคู่แข่งในตลาดเพื่อให้เป็นที่ยึดจำของลูกค้าได้ ย่อมจะมีความได้เปรียบกว่า อย่างไรก็ตาม จากการวางรากฐานในการปรับปรุงโรงงานจนได้รับมาตรฐานสากลต่างๆ การปรับปรุงเครื่องจักรใหม่ที่มีเทคโนโลยีทันสมัยเพื่อเพิ่มประสิทธิภาพและลดการใช้แรงงานที่ไม่จำเป็น รวมถึงการนำวัสดุรีไซเคิลมาใช้ในกระบวนการผลิตเพื่อลดต้นทุน ถือเป็นจุดแข็งของบริษัทที่จะสร้างความได้เปรียบในการแข่งขันในอนาคตได้เป็นอย่างดี

การขยายตลาดในส่วนบรรจุภัณฑ์ชนิดอ่อนตัว (Flexible Packaging) เป็นอีกหนึ่งปัจจัยที่บริษัทพิจารณาลงทุนขยายสายการผลิตใหม่ เนื่องจากเล็งเห็นถึงโอกาสและข้อได้เปรียบที่เหมาะสมไม่ว่าจะเป็น พื้นฐานของลูกค้าเดิมซึ่งเชื่อมั่นในผลิตภัณฑ์ของบริษัท นับเป็นจุดเด่นที่สำคัญของบริษัท โดยจะทำให้มีฐานลูกค้ารองรับในช่วงแรกของการเปิดตลาด ซึ่งทำให้บริษัท สามารถวางแผนการบริการลูกค้าด้านบรรจุภัณฑ์ได้แบบครบวงจร รวมถึงการมีทำเลที่ตั้งเหมาะสมแก่การกระจายสินค้า โดยโรงงานผลิตนั้นตั้งอยู่ในศูนย์กลางการกระจายสินค้าสู่ภาคอีสานและส่วนภาคกลางตอนบน ซึ่งติดกับถนนมิตรภาพ ทำให้เป็นข้อได้เปรียบเรื่องการจัดส่งและกระจายสินค้าได้อย่างรวดเร็ว อีกทั้งสามารถใช้ทรัพยากรเดิมที่มี และไม่จำเป็นต้องลงทุนสูงเนื่องจากเป็นบรรจุภัณฑ์ที่มีลักษณะการผลิตใกล้เคียงกับกระสอบพลาสติก สามารถใช้ทีมงานผลิต บริหารและขาย ที่มีอยู่เดิมทั้งหมด รวมถึงพื้นที่อาคารเดิมของบริษัท ซึ่งพร้อมรองรับระบบมาตรฐาน

2.3 การจัดหาผลิตภัณฑ์

วัตถุดิบ

Raw material (วัตถุดิบ) : วัตถุดิบหลักที่ใช้ในการผลิตคือ เม็ดพลาสติก PP (Polypropylene) เกรด Yarn ผสมกับเม็ด Calcium ในสัดส่วนที่เหมาะสม โดยใช้วัตถุดิบในประเทศจาก ผู้ผลิตเม็ดพลาสติกในประเทศ จำนวน 2 ราย คือ IRPC และ HMC ซึ่งปัจจุบันบริษัทจะทำการจองเม็ดพลาสติกล่วงหน้า 1 เดือนในปริมาณ 60% ของความต้องการใช้ของเดือนนั้นๆ กับผู้ผลิต และอีก 40% จะทำการสั่งซื้อตามรอบการสั่งซื้อกับตัวแทนจำหน่ายอื่นๆ เพื่อควบคุมความผันผวนของราคา และป้องกันการขาดแคลนวัตถุดิบ

กระบวนการผลิต

กลุ่มสินค้ากระสอบสานพลาสติก

- ◆ Extrude (ฉีดเส้นเทป) : นำเม็ด PP และ เม็ด Calcium มาหลอมแล้วรีดเป็นแผ่นบางๆ แล้วจึงตัดย่อย (Slit) ออกเป็นเส้นเทป ตามความหนาและขนาดความกว้างที่ต้องการ กรอเข้าแกนหลอดเพื่อรอการนำไปเข้าเครื่องทอ กำลังการผลิตรวม 300 ตันต่อเดือน
- ◆ Weaving (การทอ) : นำหลอดเส้นเทปที่ได้จากเครื่อง Extruder มาเข้าเครื่องทอ สานขึ้นเป็นผืนผ้ากระสอบ ตามหน้ากว้างที่ต้องการ ซึ่งสามารถทอได้ทั้งลักษณะทรงกระบอก (ทอกลม) และทอเป็นแผ่น ปัจจุบันบริษัทมีเครื่องทอรวมจำนวน 56 เครื่อง กำลังการผลิต 300 ตันต่อเดือน
- ◆ Laminate (การเคลือบ) : นำผืนผ้าไปเคลือบพลาสติกทั้ง 2 ด้าน เพื่อป้องกันความชื้น ซึ่งในขั้นตอนนี้ขึ้นอยู่กับความต้องการของลูกค้าว่าจะทำเคลือบหรือไม่ก็ได้ โดยสามารถผลิตได้ทั้งแบบเคลือบเป็นมันวาว และเคลือบด้าน ในกรณีที่เป็นสินค้ากราเวียร์จะนำฟิล์มที่มีการพิมพ์ลวดลาย โลโก้แล้ว มาทำการเคลือบติดกับกระสอบในขั้นตอนนี้เลย ปัจจุบันมีเครื่องเคลือบจำนวน 2 เครื่อง กำลังการผลิตรวมประมาณ 150 ตันต่อเดือน
- ◆ Printing (งานพิมพ์) : ใช้บล็อกยางที่แกะลวดลาย โลโก้ ตีบนลูกกลิ้งผ่านสีแล้วพิมพ์กดลงบนผืนผ้ากระสอบ ซึ่งเรียกวิธีการพิมพ์เช่นนี้ว่าการพิมพ์ Flexo ซึ่งจะได้งานพิมพ์ที่มีความละเอียดต่ำกว่าการพิมพ์แบบกราเวียร์ ปัจจุบันมีเครื่องพิมพ์ 12 สี จำนวน 3 เครื่อง และเครื่องพิมพ์ขนาดเล็ก 5 สีแบบป้อนใบ จำนวน 3 เครื่อง และเครื่องพิมพ์ 6 สี จำนวน 1 เครื่องกำลังการผลิตรวมประมาณ 250 ตันต่อเดือน
- ◆ Cutting & Sewing (งานตัดและงานเย็บ) : นำผืนผ้ากระสอบมาตัดตามความยาวที่ลูกค้าต้องการ และเย็บกันถุง โดยในขั้นตอนนี้อาจจะมีการปิดหรือจับจีบข้างกระสอบด้วยขึ้นอยู่กับลักษณะที่ลูกค้าต้องการ ปัจจุบันบริษัทได้นำเครื่องจักรอัตโนมัติมาใช้ในส่วนของงานตัดเย็บ เพื่อเพิ่มประสิทธิภาพในการผลิต โดยมีกำลังการผลิต 350 ตันต่อเดือน

กลุ่มสินค้าบรรจุภัณฑ์ชนิดอ่อน

- ◆ หลังจากได้รับคำสั่งซื้อแล้ว บริษัทจะทำการสั่งซื้อวัตถุดิบตามชนิดที่ตรงตามคำสั่งซื้อ ซึ่งจะสามารถแบ่งเป็นฟิล์มชั้นพิมพ์ อาทิ OPP / PET / PA (ONY) และฟิล์มชั้น เคลือบรอง อาทิ MPET / CPP / LLDPE / ALU เป็นต้น ซึ่งแต่ละชนิดฟิล์มจะมีความหนาแตกต่างกันไปตามความเหมาะสมของการบรรจุและชนิดบรรจุภัณฑ์ อีกทั้งจะทำการสั่งซื้อสีพิมพ์และสารละลายตามชนิดและหมายเลขกำกับสี
- ◆ หลังจากได้วัตถุดิบพร้อมแล้ว ฟิล์มชั้นพิมพ์จะถูกเข้าสู่เครื่องพิมพ์ Roto Gravure เพื่อพิมพ์ลวดลายตามที่ลูกค้าได้อนุมัติรับรองไว้แล้ว ด้วยการนำฟิล์มหมุนผ่านลูกกลิ้งแม่พิมพ์ที่หมุนผ่านกรดสีแล้วกดด้วยลูกยางรองพิมพ์
- ◆ หลังจากการพิมพ์แล้ว สินค้าที่ลูกค้าต้องการเป็นผืนฟิล์มจะผ่านการตัด Slit และเข้าม้วนรอการหีบห่อจัดส่งหรือนำไปเคลือบกับกระสอบ แต่ถ้าลูกค้าต้องการต้องการสินค้าที่ต้องทำการชั้นรองหรือชั้นรูปจะถูกนำไป

เข้ากระบวนการ Dry Laminate

- फिल्मชั้นพิมพ์ที่ลูกค้าต้องการเคลือบกับฟิล์มชั้นรองหรือชั้นรูป จะถูกนำผ่านกระบวนการเคลือบ (Dry Laminate) โดยการเคลือบติดระหว่างชั้นฟิล์มด้วยกาวตามแต่ละชนิดของวัตถุดิบ และผ่านความร้อนเพื่อให้ยึดติด
- ฟิล์มหลังจากผ่านกระบวนการเคลือบแล้วจะถูกนำไปพักไว้ในห้องอบฟิล์มที่อุณหภูมิ 40-60 องศาเซลเซียส ในระยะเวลาที่เหมาะสมกับแต่ละชนิดฟิล์ม แล้วจึงมาเคลือบต่อในชั้นถัดไป และนำมาพักไว้อีกครั้ง
- เมื่อทำการอบฟิล์มในชั้นที่ 5 แล้ว จะถูกนำมาตัดขอบงานหรือแบ่งชิ้นงานตามจำนวนที่ถูกออกแบบไว้ ด้วยเครื่องตัด Slit
- เมื่อฟิล์มถูกตัดแล้วจะถูกนำไปเข้าสู่ระบบการขึ้นรูปตามชนิดของบรรจุภัณฑ์ที่ลูกค้าสั่งเข้ามา
- หลังจากทีลีนค้าขึ้นรูปเรียบร้อยแล้วจะถูกนำมาบรรจุลงกล่องตามจำนวนที่กำหนดส่งเข้าคลังสินค้าส่งถึงลูกค้าตามกำหนดวันเวลาต่อไป

2.4 โครงการลงทุนในอนาคต

บริษัทมีโครงการที่จะลงทุนในเครื่องจักร และขยายการผลิตบรรจุภัณฑ์ชนิดอ่อน (Flexible Packaging) ระยะที่ 2 ในไตรมาสที่ 2 ปี 2561 เพื่อเพิ่มกำลังการผลิตจากเดิมอีกกว่าเท่าตัว ซึ่งบรรจุภัณฑ์ชนิดอ่อน เป็นสินค้าประเภท ที่ใช้ได้กับหลากหลายอุตสาหกรรม เช่น อาหารสำเร็จรูป ข้าวสาร ขนมขบเคี้ยว และของใช้ประจำวันทั่วไป เป็นต้น ซึ่งเป็นผลิตภัณฑ์ที่ให้อัตรากำไรขั้นต้นสูงกว่าธุรกิจเดิม อีกทั้งยังมีขนาดตลาดที่ใหญ่กว่ากระสอบพลาสติกหลายเท่าตัว





บริษัทคาดว่า การลงทุนในครั้งนี้จะส่งผลให้ผลประโยชน์ของบริษัทเริ่มมีกำไรอย่างยั่งยืนในอนาคต เนื่องจากเป็นสายการผลิตสินค้าที่ตอบสนองความต้องการของลูกค้าของบริษัท ได้ครอบคลุมความต้องการใช้บรรจุภัณฑ์ที่หลากหลายขึ้น อีกทั้งยังสามารถลดต้นทุนการผลิตของสายการผลิตเดิมของบริษัทอีกด้วย

3. ปัจจัยความเสี่ยง

ปัจจัยภายนอก

ราคาวัตถุดิบ

เม็ดพลาสติกเป็นวัตถุดิบหลักของกระบวนการผลิต โดยส่วนใหญ่ราคาจะแปรผันตามราคาน้ำมันตลาดโลก รวมทั้งขึ้นอยู่กับอุปสงค์และอุปทานในแต่ละช่วงเวลา ซึ่งอยู่นอกเหนือการควบคุมของบริษัท อย่างไรก็ตามบริษัทได้มีการกำหนดแนวทางการบริหารจัดการให้สอดคล้องและเพียงพอต่อความต้องการวัตถุดิบที่ใช้สำหรับการผลิต โดยการติดตามการเปลี่ยนแปลงและวิเคราะห์แนวโน้มราคาวัตถุดิบอย่างใกล้ชิด มีการวางแผนการสั่งซื้อวัตถุดิบล่วงหน้าให้สอดคล้องกับคำสั่งซื้อของลูกค้า เพื่อให้ได้ต้นทุนวัตถุดิบที่มีราคาที่เหมาะสมและให้ประโยชน์ต่อบริษัทสูงสุด

คู่แข่งชั้น

อุตสาหกรรมบรรจุภัณฑ์เป็นตลาดขนาดใหญ่มีคู่แข่งชั้นมากมาย และเป็นอุตสาหกรรมที่คู่แข่งชั้นสามารถเข้าถึงได้ไม่ยาก บริษัทจึงมีความเสี่ยงที่จะสูญเสียลูกค้าที่มีอยู่ได้ ซึ่งบริษัทได้มีนโยบายในการสร้างความเชื่อมั่นในผลิตภัณฑ์โดยสินค้าของบริษัทได้ผ่านการรับรองมาตรฐานต่างๆ ตามข้อกำหนดของอุตสาหกรรมการผลิต เช่น ISO9001, HACCP เป็นต้น นอกจากนี้ยังได้สร้างความพึงพอใจให้แก่ลูกค้าด้วยบริการที่รวดเร็ว ตรงต่อเวลา จะเห็นได้ว่าตลอดระยะเวลาที่ผ่านมาบริษัทมีความเสี่ยงที่จะสูญเสียลูกค้าน้อยมาก แต่กลับสามารถทำยอดขายเพิ่มขึ้นได้ตามลำดับ

ปัจจัยภายใน

กระบวนการผลิต

กระบวนการผลิตที่ล่าช้า เครื่องจักรหยุดบ่อย เป็นความเสี่ยงที่ส่งผลกระทบต่อเกิดความล่าช้าในการส่งมอบสินค้าให้แก่ลูกค้าได้ตามกำหนด และมีต้นทุนสูง บริษัทได้บริหารจัดการโดยมีนโยบายในการเพิ่มเครื่องจักรที่จะมาช่วยในบางขั้นตอนของกระบวนการผลิตแทนการใช้แรงงานคน เพื่อให้การผลิตใช้เวลาน้อยลงแต่ได้ผลผลิตมากขึ้น และกำหนดมาตรการในการตรวจสอบเครื่องจักรต่างๆ และทำแผนซ่อมบำรุงตามวาระเพื่อให้อยู่ในสภาพที่พร้อมจะใช้งานได้ตลอดเวลา อีกทั้งยังมีนโยบายในการจัดหาเครื่องจักรสำรองเพื่อใช้ในกรณีที่เครื่องจักรหลักชำรุดหรือมีปัญหาการใช้งาน

ความสามารถของบุคลากร

เนื่องจากบริษัทได้ปรับเปลี่ยนการใช้เครื่องจักรแทนแรงงานคน ทำให้มีความจำเป็นที่ต้องพัฒนาทักษะของพนักงาน และจัดหาบุคลากรที่มีความรู้ความสามารถในการควบคุมเครื่องจักรที่มีการพัฒนาตามเทคโนโลยีของยุคปัจจุบัน ซึ่งจะทำให้ลดความเสี่ยงเรื่องของสินค้าไม่ได้คุณภาพลงได้

การจัดการและการกำกับดูแลกิจการ

7. ข้อมูลหลักทรัพ์และผู้ถือหุ้น

7.1 จำนวนทุนจดทะเบียนและชำระแล้ว

บริษัทมีทุนจดทะเบียน จำนวน 2,808,135,754 บาท ทุนชำระแล้วเป็นเงิน 1,865,376,587 บาท แบ่งออกเป็นหุ้นสามัญจำนวน 1,865,376,587 หุ้น มูลค่าที่ตราไว้หุ้นละ 1 บาท ณ วันที่ 31 มกราคม 2561

7.2 ผู้ถือหุ้น

รายชื่อผู้ถือหุ้นของบริษัท 10 รายแรก ณ วันที่ 31 มกราคม 2561 มีดังนี้

รายชื่อผู้ถือหุ้น	จำนวนหุ้น	สัดส่วนการถือหุ้น
1. กระทรวงการคลัง	295,847,860	15.86%
2. ครอบครัวกาญจนจारी	307,160,200	16.47%
2.1 นางสาวนฤพร กาญจนจारी	187,260,200	10.04%
2.2 นางสาวอรยาพร กาญจนจारी	64,900,000	3.48%
2.3 นายพรประเสริฐ กาญจนจारी	55,000,000	2.95%
3. นายณัฐพล จุฬางกูร	180,865,900	9.70%
4. นายบพิธ ภัทรรังรอง	108,111,500	5.80%
5. นางสาวพรรณณี แซ่จ้าว	85,604,500	4.59%
6. นางสาวลิตา รอดทวีศรี	53,934,900	2.89%
7. บริษัท ไทยเอ็นวีดีอาร์ จำกัด	43,279,265	2.32%
8. นายวีระชาติ โล่ห์ศิริ	32,330,200	1.73%
9. นายชนนพล ชนุหะชา	25,617,400	1.37%
10. นางทีฆัมพร ชัยเอี่ยม	25,210,100	1.35%

7.3 การออกหลักทรัพ์อื่น

เมื่อวันที่ 7 เมษายน 2554 ที่ประชุมสามัญผู้ถือหุ้นของบริษัท ได้มีมติอนุมัติการลดทุนจดทะเบียนของบริษัท จาก 3,500,000,000 บาท เป็น 1,357,902,201 บาท มูลค่าที่ตราไว้หุ้นละ 1 บาท โดยการตัดหุ้นสามัญที่มีได้ออกจำหน่าย และหุ้นสามัญที่ออกเพื่อรองรับใบสำคัญแสดงสิทธิที่เหลือจากการใช้สิทธิซื้อหุ้นสามัญครั้งสุดท้าย และได้หมดอายุลง รวมจำนวน 2,142,097,799 หน่วย โดยบริษัทได้จดทะเบียนเปลี่ยนแปลงทุนจดทะเบียนกับกระทรวงพาณิชย์แล้วเมื่อวันที่ 20 เมษายน 2554

เมื่อวันที่ 11 พฤศจิกายน 2554 ในที่ประชุมวิสามัญผู้ถือหุ้นประจำปี 2554 ครั้งที่ 1/2554 ของบริษัท ได้มีมติอนุมัติการเพิ่มทุนจดทะเบียนของบริษัทจาก 1,357,902,201 บาท เป็น 2,104,748,411 บาท โดยการออกหุ้นสามัญเพิ่มทุนใหม่จำนวน 746,846,210 หุ้น มูลค่าหุ้นที่ตราไว้หุ้นละ 1 บาท สำรองไว้เพื่อรองรับการใช้สิทธิที่จะซื้อหุ้นสามัญของใบสำคัญแสดงสิทธิที่เสนอขายให้แก่ผู้ถือหุ้นเดิมของบริษัทครั้งที่ 2 (NEP-W2) และใบสำคัญแสดงสิทธิที่เสนอขายให้แก่กรรมการและ/หรือพนักงานของบริษัทครั้งที่ 2 (ESOP-W2) โดยบริษัทได้จดทะเบียนเปลี่ยนแปลงทุนจดทะเบียนกับกระทรวงพาณิชย์แล้วเมื่อวันที่ 16 พฤศจิกายน 2554

เมื่อวันที่ 2 กันยายน 2559 ในที่ประชุมวิสามัญผู้ถือหุ้น ครั้งที่ 1/2559 ได้มีมติอนุมัติลดทุนจดทะเบียนของบริษัท จาก 2,104,748,411 บาท เป็น 1,918,746,986 บาท มูลค่าที่ตราไว้หุ้นละ 1 บาท โดยการตัดหุ้นสามัญที่มีได้ออกจำหน่าย โดยบริษัทได้จดทะเบียนเปลี่ยนแปลงทุนจดทะเบียนกับกระทรวงพาณิชย์เมื่อวันที่ 19 กันยายน 2559 และได้มีการอนุมัติเพิ่มทุนจดทะเบียนของบริษัทจาก 1,918,746,986 บาท เป็น 3,397,024,487 บาท โดยการออกหุ้นสามัญเพิ่มทุนใหม่ จำนวน 1,478,277,501 หุ้น มูลค่าหุ้นที่ตราไว้หุ้นละ 1 บาท เพื่อจัดสรรหุ้นเพิ่มทุน ดังนี้

- 1) จัดสรรหุ้นสามัญเพิ่มทุนจำนวน 965,518,334 หุ้น มูลค่าที่ตราไว้หุ้นละ 1 บาท เพื่อเสนอขายให้แก่ผู้ถือหุ้นเดิมของบริษัท ตามสัดส่วนการถือหุ้น (Right Offering) ในอัตราส่วน 3 หุ้นสามัญเดิม ต่อ 2 หุ้นสามัญใหม่ โดยจะเสนอขายในราคาหุ้นละ 0.45 บาท
- 2) จัดสรรหุ้นสามัญเพิ่มทุนจำนวน 482,759,167 หุ้น มูลค่าที่ตราไว้หุ้นละ 1 บาท เพื่อรองรับการใช้สิทธิตามใบสำคัญแสดงสิทธิที่จะซื้อหุ้นสามัญของบริษัท ครั้งที่ 3 (NEP-W3)
- 3) จัดสรรหุ้นสามัญเพิ่มทุนจำนวน 30,000,000 หุ้น เพื่อรองรับการปรับสิทธิของใบสำคัญแสดงสิทธิที่จะซื้อหุ้นสามัญของบริษัท ครั้งที่ 2 (NEP-W2) ที่จะเกิดขึ้นเนื่องจากเสนอขายหุ้นในราคาต่ำกว่าร้อยละ 90 ของราคาตลาดที่จะเกิดขึ้นในอนาคต

โดยบริษัทได้จดทะเบียนเปลี่ยนแปลงทุนจดทะเบียนกับกระทรวงพาณิชย์เมื่อวันที่ 20 กันยายน 2559

ใบสำคัญแสดงสิทธิที่จะซื้อหุ้น

- (ก) เมื่อวันที่ 11 พฤศจิกายน 2554 ที่ประชุมวิสามัญผู้ถือหุ้นของบริษัท ได้มีมติอนุมัติการออกหุ้นสามัญเพิ่มทุนจำนวน 746,846,210 หุ้น เพื่อรองรับการใช้สิทธิตามใบสำคัญแสดงสิทธิที่จะซื้อหุ้นสามัญที่เสนอขายให้แก่ผู้ถือหุ้นเดิม ครั้งที่ 2 (NEP-W2) จำนวน 678,951,100 หุ้น และใบสำคัญแสดงสิทธิที่จะซื้อหุ้นสามัญที่เสนอขายให้แก่กรรมการและพนักงาน ครั้งที่ 2 (ESOP-W2) จำนวน 67,895,110 หุ้น

สำหรับรายละเอียดของใบสำคัญแสดงสิทธิที่ออกนั้น ใบสำคัญแสดงสิทธิที่จะซื้อหุ้นสามัญที่เสนอขายให้แก่ผู้ถือหุ้นเดิม ครั้งที่ 2 (NEP-W2) ได้เสนอขายให้กับผู้ถือหุ้นเดิมในอัตราส่วนใบสำคัญแสดงสิทธิ 1 หน่วย ต่อ 2 หุ้นสามัญเดิม ในราคาเสนอขาย 0.05 บาทต่อหน่วย มีรายละเอียด ดังนี้

อัตราการใช้สิทธิ	:	1 หน่วยใบสำคัญแสดงสิทธิ ต่อ 1 หุ้นสามัญ
ราคาใช้สิทธิ	:	0.50 บาทต่อหุ้น
อายุ	:	5 ปี
ระยะเวลาการใช้สิทธิ	:	ทุกวันที่ 15 ของเดือนมีนาคม มิถุนายน กันยายน และ ธันวาคม ทั้งนี้วันใช้สิทธิครั้งแรกตรงกับวันที่ 15 มีนาคม 2555
วันสิ้นสุดอายุของใบสำคัญแสดงสิทธิ	:	วันที่ 15 ธันวาคม 2559

ณ วันที่ 31 ธันวาคม 2554 มีผู้ถือหุ้นได้จองซื้อใบสำคัญแสดงสิทธิดังกล่าวจำนวน 492,949,785 หน่วย คิดเป็นเงิน 24,647,489.25 บาท เหลือจำนวนใบสำคัญแสดงสิทธิที่ไม่มีผู้จองซื้อจำนวน 186,001,215 หน่วย บริษัทได้นำใบสำคัญแสดงสิทธิที่มีผู้ใช้สิทธิจองซื้อแล้วจำนวน 492,949,785 หน่วย เข้าจดทะเบียนซื้อขายในตลาดหลักทรัพย์แห่งประเทศไทย ตลาดหลักทรัพย์แห่งประเทศไทยได้รับใบสำคัญแสดงสิทธิดังกล่าว (NEP-W2) เป็นหลักทรัพย์จดทะเบียนในตลาดหลักทรัพย์ฯ โดยเริ่มทำการซื้อขายในตลาดหลักทรัพย์ฯ

ตั้งแต่วันที่ 2 กุมภาพันธ์ 2555 ส่วนใบสำคัญแสดงสิทธิที่ไม่มีผู้จองซื้อจำนวน 186,001,215 หน่วย บริษัทจะดำเนินการยกเลิกใบสำคัญแสดงสิทธิส่วนที่เหลือทั้งจำนวน

เมื่อวันที่ 2 กันยายน 2559 ที่ประชุมวิสามัญผู้ถือหุ้นของบริษัท ได้มีมติอนุมัติให้ออกและเสนอขายหุ้นสามัญเพิ่มทุนควบใบสำคัญแสดงสิทธิที่จะซื้อหุ้นสามัญของบริษัท ครั้งที่ 3 (NEP-W3) ให้แก่ผู้ถือหุ้นเดิมตามสัดส่วนการถือหุ้น (Right Offering) ในอัตราส่วน 3 หุ้นสามัญเดิม ต่อ 2 หุ้นสามัญใหม่ ควบคู่กับ 1 หน่วยใบสำคัญแสดงสิทธิ (3:2:1) ในราคาเสนอขายหุ้นสามัญเพิ่มทุนหุ้นละ 0.45 บาท ราคาเสนอขายใบสำคัญแสดงสิทธิหน่วยละ 0.00 บาท (ไม่คิดมูลค่า) และมีราคาใช้สิทธิซื้อหุ้นตามใบสำคัญแสดงสิทธิ 0.55 บาทต่อหุ้น (เว้นแต่กรณีมีการปรับสิทธิ) ทั้งนี้ การเสนอขายหุ้นสามัญใหม่ต่อผู้ถือหุ้นเดิมในครั้งนี้ที่ราคาหุ้นละ 0.45 บาท เป็นราคาเสนอขายที่ต่ำกว่าร้อยละ 90 ของราคาตลาดถัวเฉลี่ยถ่วงน้ำหนักของหุ้นสามัญของบริษัท 7 วันทำการก่อนวันที่ผู้ซื้อหุ้นสามัญจะไม่ได้รับสิทธิในการจองซื้อหุ้นสามัญที่ออกใหม่ (วันแรกที่ตลาดหลักทรัพย์ประกาศขึ้นเครื่องหมาย XR คือ วันที่ 8 กันยายน 2559) เป็นผลให้ต้องมีการปรับราคาใช้สิทธิและอัตราใช้สิทธิใหม่สำหรับใบสำคัญแสดงสิทธิ NEP-W2 เพื่อรักษาผลประโยชน์ ผลตอบแทนของผู้ถือใบสำคัญแสดงสิทธิ NEP-W2 ไม่ให้ด้อยไปกว่าเดิม โดยมีรายละเอียดดังนี้

อัตราการใช้สิทธิใหม่หลังการปรับสิทธิ :	1 หน่วยใบสำคัญแสดงสิทธิต่อ 1.078 หุ้นสามัญ
ราคาใช้สิทธิใหม่หลังการปรับสิทธิ :	0.464 บาทต่อหุ้น
วันมีผลบังคับใช้ :	8 กันยายน 2559

บริษัทเพิ่มทุนเพื่อรองรับ NEP-W2 อีก เนื่องจากการออกหุ้น RO จำนวน 30,000,000 หุ้น ดังนั้นรวมจำนวนหุ้นทั้งหมดที่เหลือเพื่อรองรับการใช้สิทธิ NEP-W2 มีจำนวน 522,949,785 หุ้น

รายละเอียดของการใช้สิทธิซื้อหุ้นสามัญของผู้ถือใบสำคัญแสดงสิทธิ NEP-W2 ของบริษัท ในวันกำหนดการใช้สิทธิ จำนวน 20 ครั้ง มีดังนี้

1. ครั้งที่ 1 วันที่ 15 มีนาคม 2555 จำนวน 0 ราย จำนวนใช้สิทธิ	0	หน่วย
2. ครั้งที่ 2 วันที่ 15 มิถุนายน 2555 จำนวน 0 ราย จำนวนใช้สิทธิ	0	หน่วย
3. ครั้งที่ 3 วันที่ 14 กันยายน 2555 จำนวน 0 ราย จำนวนใช้สิทธิ	0	หน่วย
4. ครั้งที่ 4 วันที่ 14 ธันวาคม 2555 จำนวน 1 ราย จำนวนใช้สิทธิ	7,500	หน่วย
5. ครั้งที่ 5 วันที่ 15 มีนาคม 2556 จำนวน 4 ราย จำนวนใช้สิทธิ	20,510,300	หน่วย
6. ครั้งที่ 6 วันที่ 14 มิถุนายน 2556 จำนวน 0 ราย จำนวนใช้สิทธิ	0	หน่วย
7. ครั้งที่ 7 วันที่ 13 กันยายน 2556 จำนวน 2 ราย จำนวนใช้สิทธิ	19,000	หน่วย
8. ครั้งที่ 8 วันที่ 13 ธันวาคม 2556 จำนวน 0 ราย จำนวนใช้สิทธิ	0	หน่วย
9. ครั้งที่ 9 วันที่ 14 มีนาคม 2557 จำนวน 0 ราย จำนวนใช้สิทธิ	0	หน่วย
10. ครั้งที่ 10 วันที่ 13 มิถุนายน 2557 จำนวน 1 ราย จำนวนใช้สิทธิ	42,000	หน่วย
11. ครั้งที่ 11 วันที่ 15 กันยายน 2557 จำนวน 1 ราย จำนวนใช้สิทธิ	44,000	หน่วย
12. ครั้งที่ 12 วันที่ 15 ธันวาคม 2557 จำนวน 0 ราย จำนวนใช้สิทธิ	0	หน่วย

13. ครั้งที่ 13 วันที่ 13 มีนาคม 2558 จำนวน 1 ราย จำนวนใช้สิทธิ	5,000	หน่วย
14. ครั้งที่ 14 วันที่ 15 มิถุนายน 2558 จำนวน 1 ราย จำนวนใช้สิทธิ	4,000	หน่วย
15. ครั้งที่ 15 วันที่ 15 กันยายน 2558 จำนวน 0 ราย จำนวนใช้สิทธิ	0	หน่วย
16. ครั้งที่ 16 วันที่ 15 ธันวาคม 2558 จำนวน 0 ราย จำนวนใช้สิทธิ	0	หน่วย
17. ครั้งที่ 17 วันที่ 15 มีนาคม 2559 จำนวน 1 ราย จำนวนใช้สิทธิ	1,848,500	หน่วย
18. ครั้งที่ 18 วันที่ 15 มิถุนายน 2559 จำนวน 0 ราย จำนวนใช้สิทธิ	0	หน่วย
19. ครั้งที่ 19 วันที่ 15 กันยายน 2559 จำนวน 0 ราย จำนวนใช้สิทธิ	0	หน่วย
20. ครั้งที่ 20 วันที่ 15 ธันวาคม 2559 จำนวน 10 ราย จำนวนใช้สิทธิ	259,129	หน่วย
จำนวนใบสำคัญแสดงสิทธิ NEP-W2 ที่ใช้สิทธิทั้งสิ้น	22,739,429	หน่วย
จำนวนใบแสดงที่สิทธิเหลืออยู่ (ยังไม่ได้ใช้สิทธิ) จำนวน	470,210,356	หน่วย
ดังนั้น จากการปรับสิทธิ ทำให้มีจำนวนหุ้นที่รองรับการใช้สิทธิคงเหลือ	500,190,145	หุ้น

(ข) เมื่อวันที่ 11 พฤศจิกายน 2554 ที่ประชุมวิสามัญผู้ถือหุ้นของบริษัท ได้มีมติอนุมัติการออกเสนอขายใบสำคัญแสดงสิทธิที่จะซื้อหุ้นสามัญของบริษัท ครั้งที่ 2 (ESOP-W2) จำนวน 67,895,110 หน่วยให้แก่กรรมการและ/หรือพนักงานของบริษัทโดยไม่คิดมูลค่า มีรายละเอียด ดังนี้

อัตราการใช้สิทธิ	:	1 หน่วยใบสำคัญแสดงสิทธิ ต่อ 1 หุ้นสามัญ
ราคาใช้สิทธิ	:	0.50 บาทต่อหุ้น
ระยะเวลาการใช้สิทธิ	:	5 ครั้ง คือทุกวันที่ 15 ของเดือนมีนาคม มิถุนายน กันยายน และธันวาคม ทั้งนี้วันใช้สิทธิครั้งแรกตรงกับวันที่ 15 ธันวาคม 2554
วันสิ้นสุดอายุของใบสำคัญแสดงสิทธิ	:	วันที่ 30 พฤศจิกายน 2555

บริษัทจะไม่นำใบสำคัญแสดงสิทธิดังกล่าวเข้าเป็นหลักทรัพย์จดทะเบียนในตลาดหลักทรัพย์ฯ ผลการจัดสรรคือบริษัทได้จัดสรรใบสำคัญแสดงสิทธิดังกล่าวได้จำนวน 67,895,000 หน่วย คงเหลือ 110 หน่วย ซึ่งบริษัทจะได้ยกเลิกใบสำคัญแสดงสิทธิส่วนนี้ทั้งจำนวนต่อไป

รายละเอียดของการใช้สิทธิซื้อหุ้นสามัญของผู้ถือใบสำคัญแสดงสิทธิ ESOP-W2 ของบริษัท ในวันกำหนดการใช้สิทธิ จำนวน 5 ครั้ง มีดังนี้

1. ครั้งที่ 1 วันที่ 15 ธันวาคม 2554 จำนวน 104 ราย จำนวนใช้สิทธิ	25,780,000	หน่วย
2. ครั้งที่ 2 วันที่ 15 มีนาคม 2555 จำนวน 71 ราย จำนวนใช้สิทธิ	16,400,000	หน่วย
3. ครั้งที่ 3 วันที่ 15 มิถุนายน 2555 จำนวน 47 ราย จำนวนใช้สิทธิ	11,225,000	หน่วย
4. ครั้งที่ 4 วันที่ 15 กันยายน 2555 จำนวน 26 ราย จำนวนใช้สิทธิ	12,490,000	หน่วย
5. ครั้งสุดท้ายวันที่ 30 พฤศจิกายน 2555 จำนวน 1 ราย จำนวนใช้สิทธิ	2,000,000	หน่วย
จำนวนใบสำคัญแสดงสิทธิ ESOP-W2 ที่ใช้สิทธิทั้งสิ้น	67,895,000	หน่วย

ณ วันที่ 30 พฤศจิกายน 2555 ซึ่งเป็นวันสิ้นสุดอายุของใบสำคัญแสดงสิทธิ ESOP-W2 มีกรรมการและพนักงานได้ใช้สิทธิซื้อหุ้นตามใบสำคัญแสดงสิทธิดังกล่าว จำนวนทั้งสิ้น 67,895,000 หน่วย คิดเป็นเงิน 33,947,500 บาท

มูลค่ายุติธรรมของใบสำคัญแสดงสิทธิที่จะซื้อหุ้นสามัญของบริษัทครั้งที่ 2 (ESOP-W2) ประมาณโดยใช้แบบจำลองการวัดมูลค่าโดยใช้สูตร Black Scholes มีมูลค่า 0.3643 บาทต่อสิทธิ ข้อมูลสำคัญที่ใช้ในแบบจำลองคือราคาหุ้น ณ วันที่ให้สิทธิมูลค่า 0.83 ราคาใช้สิทธิเท่ากับ 0.50 บาท ค่าความผันผวนร้อยละ 59.48 อัตราผลตอบแทนของเงินปันผลร้อยละ 0.00 อายุของสิทธิ 1 ปี และอัตราดอกเบี้ยปราศจากความเสี่งร้อยละ 3.28 ต่อปี โดยบันทึกรับรู้รายการเป็นผลประโยชน์ตอบแทนแก่กรรมการและพนักงานจำนวน 24.73 ล้านบาทในงบกำไรขาดทุนเบ็ดเสร็จสำหรับปีสิ้นสุดวันที่ 31 ธันวาคม 2554 และสำรองสำหรับการจ่ายโดยใช้หุ้นเป็นเกณฑ์ด้วยจำนวนเดียวกันภายใต้ส่วนของผู้ถือหุ้นในงบแสดงฐานะการเงิน

จนถึงวันที่ 31 ธันวาคม 2555 ได้มีการใช้สิทธิซื้อหุ้นสามัญของบริษัท ครั้งที่ 2 (ESOP-W2) ตามใบสำคัญแสดงสิทธิทั้งหมดแล้ว ซึ่งทำให้ส่วนต่อมูลค่าหุ้นเพิ่มขึ้น สำรองสำหรับการจ่ายโดยใช้หุ้นเป็นเกณฑ์ลดลงและทุนหุ้นสามัญเพิ่มขึ้น

วันที่ใช้สิทธิซื้อหุ้นสามัญ	จำนวนหุ้น (พันหน่วย)		พันบาท	
	จำนวนสิทธิที่ใช้ซื้อ หุ้นสามัญ	ส่วนต่ำกว่ามูลค่า หุ้นสามัญเพิ่มขึ้น	สำรองสำหรับการ จ่าย โดยใช้หุ้นเป็น เกณฑ์ ลดลง	ทุนหุ้นสามัญ เพิ่มขึ้น
15 ธันวาคม 2554	25,780	3,498	9,392	25,780
15 มีนาคม 2555	16,400	2,225	5,975	16,400
15 มิถุนายน 2555	11,225	1,523	4,089	11,225
15 กันยายน 2555	12,490	1,695	4,550	12,490
30 พฤศจิกายน 2555	2,000	271	729	2,000
	67,895	9,212	24,735	67,895

(ค) เมื่อวันที่ 2 กันยายน 2559 ที่ประชุมวิสามัญผู้ถือหุ้นของบริษัท ได้มีมติอนุมัติการออกหุ้นสามัญเพิ่มทุนจำนวน 482,759,167 หุ้น เพื่อรองรับการใช้สิทธิตามใบสำคัญแสดงสิทธิที่จะซื้อหุ้นสามัญของบริษัท ครั้งที่ 3 (NEP-W3) จำนวน 482,759,167 หน่วย เพื่อจัดสรรให้แก่ผู้ถือหุ้นเดิมที่ทำการจองซื้อและชำระราคาจองซื้อหุ้นสามัญเพิ่มทุนของบริษัท ในอัตราส่วน 2 หุ้นสามัญที่ออกใหม่ต่อใบสำคัญแสดงสิทธิ 1 หน่วย โดยมีรายละเอียดดังนี้

อัตราการใช้สิทธิ	:	ใบสำคัญแสดงสิทธิ 1 หน่วย มีสิทธิซื้อหุ้นสามัญได้ 1 หุ้น
ราคาใช้สิทธิ	:	0.55 บาทต่อหุ้น
อายุ	:	3 ปี
ระยะเวลาการใช้สิทธิ	:	ทุกวันที่ 15 ของเดือนมีนาคม มิถุนายน กันยายน และ ธันวาคม ทั้งนี้วันใช้สิทธิครั้งแรกตรงกับวันที่ 15 ธันวาคม 2559
วันสิ้นสุดอายุของใบสำคัญแสดงสิทธิ	:	วันที่ 15 กันยายน 2562

ณ วันที่ 6 ตุลาคม 2559 มีผู้ถือหุ้นได้รับใบสำคัญแสดงสิทธิดังกล่าวจากการใช้สิทธิซื้อหุ้นสามัญเพิ่มทุนของผู้ถือหุ้นเดิม (Right Offering) จำนวน 208,409,779 หน่วย เหลือจำนวนใบสำคัญแสดงสิทธิจำนวน 274,349,388 หน่วย บริษัทได้นำใบสำคัญแสดงสิทธิที่มีผู้ใช้สิทธิจองซื้อแล้วจำนวน 208,409,779 หน่วย เข้าจดทะเบียนซื้อขายในตลาดหลักทรัพย์แห่งประเทศไทย ตลาดหลักทรัพย์แห่งประเทศไทยได้รับใบสำคัญแสดงสิทธิดังกล่าว (NEP-W3) เป็นหลักทรัพย์จดทะเบียนในตลาดหลักทรัพย์ฯ โดยเริ่มทำการซื้อขายในตลาดหลักทรัพย์ฯ ตั้งแต่วันที่ 7 พฤศจิกายน 2559 ส่วนใบสำคัญแสดงสิทธิที่ไม่มีผู้จองซื้อจำนวน 274,349,388 หน่วย บริษัทดำเนินการยกเลิกใบสำคัญแสดงสิทธิส่วนที่เหลือทั้งจำนวน

รายละเอียดของการใช้สิทธิซื้อหุ้นสามัญของผู้ถือใบสำคัญแสดงสิทธิ NEP-W3 ของบริษัท ในวันกำหนดการใช้สิทธิ จำนวน 5 ครั้ง มีดังนี้

1. ครั้งที่ 1 วันที่ 15 ธันวาคม 2559 จำนวน 0 ราย	จำนวนใช้สิทธิ	0	หน่วย
2. ครั้งที่ 2 วันที่ 15 มีนาคม 2560 จำนวน 0 ราย	จำนวนใช้สิทธิ	0	หน่วย
3. ครั้งที่ 3 วันที่ 15 มิถุนายน 2560 จำนวน 0 ราย	จำนวนใช้สิทธิ	0	หน่วย
4. ครั้งที่ 4 วันที่ 15 กันยายน 2560 จำนวน 0 ราย	จำนวนใช้สิทธิ	0	หน่วย
5. ครั้งที่ 5 วันที่ 15 ธันวาคม 2560 จำนวน 0 ราย	จำนวนใช้สิทธิ	0	หน่วย
จำนวนใบสำคัญแสดงสิทธิ NEP-W3	ที่ใช้สิทธิทั้งสิ้น	0	หน่วย
จำนวนใบแสดงที่สิทธิเหลืออยู่ (ยังไม่ได้ใช้สิทธิ) จำนวน		208,409,779	หน่วย

7.4 นโยบายการจ่ายเงินปันผลของบริษัท

บริษัทมีนโยบายจ่ายเงินปันผลไม่น้อยกว่าร้อยละ 50 ของกำไรสุทธิหลังหักภาษีเงินได้นิติบุคคล และเงินสำรองตามกฎหมาย แต่อย่างไรก็ตาม การจ่ายเงินปันผลดังกล่าวจะขึ้นอยู่กับกระแสเงินสด ภาวะการลงทุนของบริษัท และความจำเป็นอื่นๆ ในอนาคตด้วย

8. โครงสร้างการจัดการ

โครงสร้างการจัดการและผังการบริหารองค์กร

บริษัท เอ็นอีพี อสังหาริมทรัพย์และอุตสาหกรรม จำกัด (มหาชน) ณ วันที่ 31 ธันวาคม 2560

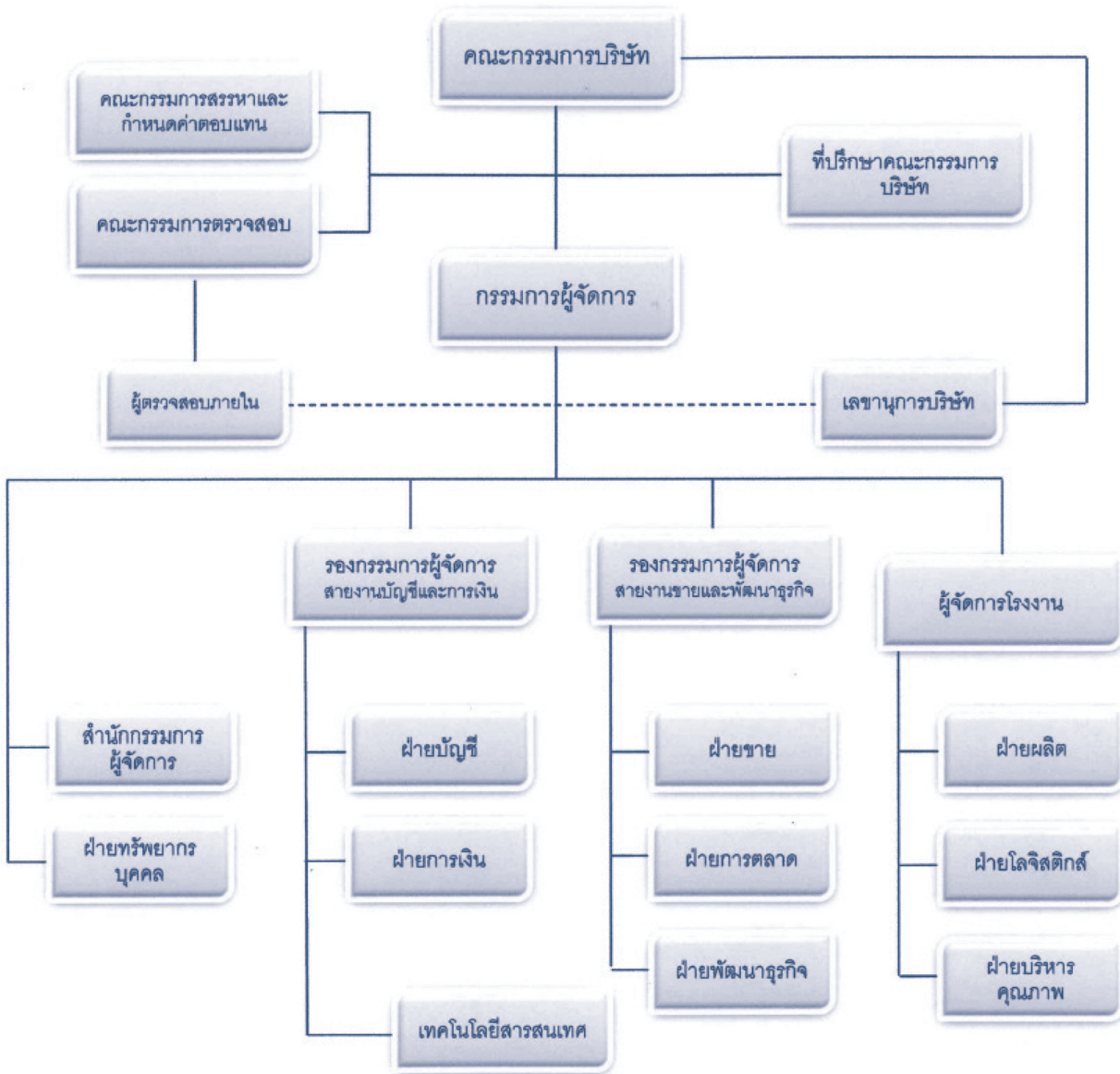

8.1 คณะกรรมการบริษัท

ณ วันที่ 31 ธันวาคม 2560 บริษัทมีกรรมการทั้งสิ้น 10 ท่าน ประกอบด้วย

กรรมการที่ไม่เป็นกรรมการบริหารและผู้บริหารจำนวน 9 คน โดยในจำนวนนี้ประกอบด้วยกรรมการอิสระจำนวน 4 คน

กรรมการที่เป็นผู้บริหารจำนวน 1 คน ได้แก่ กรรมการผู้จัดการ

รายชื่อคณะกรรมการ ณ วันที่ 31 ธันวาคม 2560 และจำนวนครั้งที่เข้าร่วมประชุมตลอดปี 2560 มีรายละเอียดดังนี้

ชื่อ-นามสกุล	ตำแหน่ง	จำนวน ครั้งที่เข้า ประชุม BOD*	จำนวน ครั้งที่เข้า ประชุม AC*	จำนวน ครั้งที่เข้า ประชุม NRC*	จำนวน การถือ หุ้น NEP (ล้านหุ้น)
1. พลเอก อัครเดช ศติประภา	ประธานกรรมการ	9/11			16
2. พลตำรวจเอก สมชาย วาณิชเสนี	รองประธานกรรมการ/ ประธานกรรมการสรรหา และกำหนดค่าตอบแทน	10/11		2/2	-
3. พลเอก นฤนาท กัมปนาทแสนยากร	กรรมการ/กรรมการอิสระ	5/11			-
4. พลเอก เสรียม สวางควัฒน์	กรรมการ/กรรมการอิสระ/ กรรมการตรวจสอบ/ กรรมการสรรหาและกำหนด ค่าตอบแทน	11/11	5/5	1/2	-
5. นายณรงค์ พหลเวชช์	กรรมการ/กรรมการอิสระ/ ประธานกรรมการตรวจสอบ	10/11	3/5		-
6. นายนิพิฐ อรุณวงษ์ ณ อยุธยา	กรรมการ/กก.สรรหาและ กำหนดค่าตอบแทน	10/11		2/2	-
7. นางจันทิรา ศรีม่วงพันธ์	กรรมการตรวจสอบ/ กรรมการอิสระ	8/11	5/5		-
8. ดร.วโรทัย โกศลพิศิษฐ์กุล	กรรมการ (ผู้แทนกระทรวงการคลัง)	9/11			-
9. นายวีร์ วรรคดีโยธิน	กรรมการ/ กรรมการผู้ จัดการ	8/8			-
10. นางสาวนิภา ลำเจียกเทศ	กรรมการ (ผู้แทนกระทรวงการคลัง)	2/2			-

หมายเหตุ - ในปี 2560 มีการประชุมคณะกรรมการบริษัททั้งสิ้น 11 ครั้ง

- นายวีร์ วรรคดีโยธิน เข้าดำรงตำแหน่งกรรมการ กรรมการผู้จัดการ แทนนายพงศ์กานต์ หงสกุล โดยมีผลตั้งแต่วันที่ 11 พฤษภาคม 2560
- นางสาวนิภา ลำเจียกเทศ (ผู้แทนจากกระทรวงการคลัง) เข้าดำรงตำแหน่งกรรมการ แทนนางพรกมล ประยูรสิน โดยมีผลตั้งแต่วันที่ 9 พฤศจิกายน 2560
- ลำดับที่ 1, 2, 6, 9 เป็นกรรมการผู้มีอำนาจลงนามของบริษัท โดยกรรมการสองในสี่คนนี้ลงลายมือชื่อร่วมกัน และประทับตราสำคัญของบริษัท

*คณะกรรมการบริษัท (Board of Directors : BOD) / คณะกรรมการตรวจสอบ (Audit Committee : AC) / คณะกรรมการสรรหาและกำหนดค่าตอบแทน (Nomination and Remuneration Committee : NRC)

รายชื่อคณะกรรมการที่ลาออกระหว่างปี 2560 มีรายละเอียดดังนี้

ชื่อ-นามสกุล	ตำแหน่ง	จำนวนครั้งที่เข้าประชุม BOD*	จำนวนครั้งที่เข้าประชุม AC*	จำนวนครั้งที่เข้าประชุม NRC*	จำนวนการถือหุ้น NEP (ล้านหุ้น)
1. นางสาวศิริสา กนต์พิทยา	กรรมการ (ผู้แทนกระทรวงการคลัง)	7/8			-
2. นายพงศ์กานต์ หงสกุล	กรรมการ/ กรรมการผู้จัดการ	1/1			-
3. นางพรกมล ประยูรสิน	กรรมการ (ผู้แทนกระทรวงการคลัง)	10/11			-

- หมายเหตุ
- นางพรกมล ประยูรสิน (ผู้แทนจากกระทรวงการคลัง) เข้าดำรงตำแหน่งกรรมการ แทนนายชาญวิทย์ นาคบุรี โดยมีผลตั้งแต่วันที่ 12 มกราคม 2560 และได้ลาออกจากตำแหน่งกรรมการเนื่องจากเกษียณอายุราชการ โดยมีผลตั้งแต่วันที่ 1 ตุลาคม 2560
 - นายพงศ์กานต์ หงสกุล ได้ลาออกจากตำแหน่งกรรมการ กรรมการผู้จัดการ โดยมีผลตั้งแต่วันที่ 31 มกราคม 2560
 - นางสาวศิริสา กนต์พิทยา (ผู้แทนจากกระทรวงการคลัง) ได้ลาออกจากตำแหน่งกรรมการ เมื่อวันที่ 16 ตุลาคม 2560 ยังไม่มีการแต่งตั้งกรรมการทดแทน

*คณะกรรมการบริษัท (Board of Directors : BOD) / คณะกรรมการตรวจสอบ (Audit Committee : AC) / คณะกรรมการสรรหาและกำหนดค่าตอบแทน (Nomination and Remuneration Committee : NRC)

• ขอบเขตอำนาจหน้าที่ของคณะกรรมการบริษัท

1. ดูแลการบริหารกิจการให้เป็นไปเพื่อประโยชน์ที่ดีที่สุดของผู้ถือหุ้น (Fiduciary Duty) โดยยึดถือแนวปฏิบัติสำคัญ 4 ประการ คือ
 - 1.1 การปฏิบัติหน้าที่ด้วยความรับผิดชอบระมัดระวัง (Duty of Care)
 - 1.2 การปฏิบัติหน้าที่ด้วยความซื่อสัตย์สุจริตเพื่อรักษาผลประโยชน์ของบริษัทและผู้ถือหุ้น (Duty of Loyalty)
 - 1.3 การปฏิบัติตามกฎหมาย วัตถุประสงค์ ข้อบังคับของบริษัท มติคณะกรรมการบริษัทและมติที่ประชุมผู้ถือหุ้น (Duty of Obedience)
 - 1.4 การเปิดเผยข้อมูลต่อผู้ถือหุ้นอย่างถูกต้อง ครบถ้วน โปร่งใส และทันเวลา (Duty of Disclosure)
2. ดูแลให้การกำหนดวัตถุประสงค์และเป้าหมายหลักในการประกอบธุรกิจเป็นไปเพื่อความยั่งยืน กำหนดกลยุทธ์ นโยบายการดำเนินงาน ตลอดจนจัดสรรทรัพยากรสำคัญให้เหมาะสมต่อการบรรลุวัตถุประสงค์และเป้าหมาย และกำกับควบคุมดูแลให้ฝ่ายบริหารดำเนินการให้เป็นตามนโยบายที่กำหนดไว้อย่างมีประสิทธิภาพและประสิทธิผล เพื่อเพิ่มมูลค่าทางเศรษฐกิจสูงสุดให้แก่กิจการและความมั่งคั่งสูงสุดให้แก่ผู้ถือหุ้น และผู้มีส่วนได้เสียทุกฝ่าย
3. ติดตามดูแลให้มีการนำกลยุทธ์ของบริษัทไปปฏิบัติ และติดตามผลการดำเนินงานโดยกำหนดให้มีการรายงานผลการดำเนินงานอย่างสม่ำเสมอ คำนึงถึงความปลอดภัยและสุขอนามัย ความรับผิดชอบต่อสังคมและสิ่งแวดล้อม

ตลอดจนการพัฒนาบุคลากรของบริษัท

4. ตระหนักถึงบทบาทหน้าที่ความรับผิดชอบของคณะกรรมการบริษัท เคารพสิทธิและปฏิบัติต่อผู้ถือหุ้นและผู้มีส่วนได้เสียอื่นอย่างเป็นธรรมและโปร่งใส กำกับดูแลให้มีกระบวนการและช่องทางในการรับและจัดการข้อร้องเรียนของผู้ที่ประสงค์จะแจ้งเบาะแสหรือผู้มีส่วนได้เสียทุกฝ่ายอย่างชัดเจน และเปิดโอกาสให้ผู้มีส่วนได้เสียทุกฝ่ายสามารถติดต่อ/ร้องเรียนในเรื่องที่อาจเป็นปัญหากับคณะกรรมการบริษัทได้โดยตรง
 5. กำกับดูแลให้การสรรหาและคัดเลือกกรรมการ และผู้บริหารระดับสูงมีกระบวนการที่โปร่งใสและชัดเจนโดยการกำหนดค่าตอบแทนอย่างเหมาะสม เสนอแต่งตั้งและพิจารณาการสิ้นสุดสถานภาพของกรรมการ ผู้บริหารระดับสูง และเลขานุการบริษัท
 6. เข้าใจขอบเขตหน้าที่และความรับผิดชอบของคณะกรรมการและกำหนดขอบเขตการมอบหมายหน้าที่และความรับผิดชอบให้กรรมการผู้จัดการและฝ่ายจัดการอย่างชัดเจน ตลอดจนติดตามดูแลให้กรรมการผู้จัดการและฝ่ายจัดการปฏิบัติหน้าที่ตามที่ได้รับมอบหมาย
 7. กรรมการต้องมีความรู้ ความสามารถ และประสบการณ์ที่จะเป็นประโยชน์ต่อการดำเนินธุรกิจ และมีความสนใจในกิจการของบริษัทอย่างแท้จริง
 8. อุทิศเวลาโดยไม่แสวงหาผลประโยชน์แก่กรรมการหรือผู้หนึ่งผู้ใด และไม่ดำเนินการใดๆ ที่เป็นการขัดแย้งหรือแข่งขันกับผลประโยชน์ของบริษัท รวมถึงติดตามดูแลและจัดการความขัดแย้งทางผลประโยชน์ที่อาจเกิดขึ้นระหว่างบริษัทกับผู้มีส่วนได้เสียกลุ่มต่างๆ
 9. ดูแลให้บริษัทมีระบบการบริหารความเสี่ยงและการควบคุมภายในที่จะทำให้บรรลุวัตถุประสงค์ รวมถึงมีนโยบายและแนวปฏิบัติด้านการต่อต้านทุจริตคอร์รัปชันที่ชัดเจนและสื่อสารให้เกิดการปฏิบัติจริง
 10. คณะกรรมการต้องจัดตั้งคณะกรรมการตรวจสอบที่สามารถปฏิบัติหน้าที่ได้อย่างมีประสิทธิภาพและอิสระ
 11. จัดให้มีการประชุมผู้ถือหุ้นเป็นการประชุมสามัญประจำปี ภายใน 4 เดือนนับแต่วันสิ้นสุดของรอบปีบัญชีของบริษัท
 12. จัดให้มีการประชุมคณะกรรมการบริษัทอย่างน้อย 3 เดือนต่อครั้ง
 13. เข้าร่วมการประชุมผู้ถือหุ้นและการประชุมคณะกรรมการบริษัท เว้นแต่ในกรณีที่มีเหตุสุดวิสัยโดยกรรมการบริษัทที่ไม่สามารถเข้าร่วมประชุมจะต้องแจ้งให้ประธานกรรมการหรือเลขานุการบริษัททราบล่วงหน้าก่อนการประชุม ดูแลให้การดำเนินการในวันประชุมผู้ถือหุ้นเป็นไปด้วยความเรียบร้อย โปร่งใส และมีการเปิดเผยมติที่ประชุม รวมถึงจัดทำรายงานการประชุมอย่างถูกต้อง ครบถ้วน
 14. คณะกรรมการอาจมอบอำนาจให้กรรมการคนหนึ่งหรือหลายคนหรือบุคคลอื่นใดปฏิบัติกรอย่างหนึ่งอย่างใดแทนกรรมการได้โดยอยู่ภายใต้การควบคุมและกำกับดูแลของคณะกรรมการ หรืออาจมอบอำนาจเพื่อให้บุคคลดังกล่าวมีอำนาจตามที่คณะกรรมการเห็นสมควรซึ่งคณะกรรมการอาจยกเลิก เพิกถอน เปลี่ยนแปลงหรือแก้ไขการมอบอำนาจนั้นๆ ได้เมื่อเห็นสมควร
- ทั้งนี้ การมอบอำนาจนั้นต้องไม่มีลักษณะเป็นการมอบอำนาจที่ทำให้บุคคลดังกล่าวสามารถพิจารณาและอนุมัติรายการที่ดินหรือบุคคลที่อาจมีความขัดแย้ง มีส่วนได้ส่วนเสีย หรืออาจมีความขัดแย้งทางผลประโยชน์ในลักษณะอื่นใดที่จะทำขึ้นกับบริษัท เว้นแต่เป็นการอนุมัติรายการธุรกิจปกติและเป็นไปตามเงื่อนไขการค้าโดยทั่วไป
15. เก็บรักษาข้อมูลความลับของบริษัทอย่างเคร่งครัด โดยเฉพาะอย่างยิ่งข้อมูลภายในที่ยังไม่เปิดเผยต่อสาธารณะ

หรือข้อมูลที่มีผลกระทบต่อการค้าเงินธุรกิจหรือราคาหุ้น ตาม พ.ร.บ. หลักทรัพย์และตลาดหลักทรัพย์ พ.ศ. 2535 ฉบับประมวล

16. ตระหนักถึงบทบาทและความรับผิดชอบในฐานะผู้นำขององค์กร ที่สร้างคุณค่าต่อความยั่งยืนทางธุรกิจ โดยการกำกับดูแลกิจการอย่างมีจรรยาบรรณและจริยธรรมทางธุรกิจ เพื่อสร้างความไว้วางใจ (Trust) ที่ผู้มีส่วนได้เสียทุกฝ่ายพร้อมจะยอมรับและสนับสนุนธุรกิจของบริษัท
17. ตระหนักถึงบทบาทของคณะกรรมการในฐานะผู้กำกับดูแล ในการส่งเสริม สนับสนุน ผลักดัน ให้เกิดวัฒนธรรมองค์ด้านจรรยาบรรณและจริยธรรมทางธุรกิจ โดยปฏิบัติควบคู่ไปกับการดำเนินธุรกิจ

• **ขอบเขตอำนาจหน้าที่ของประธานกรรมการบริษัท**

1. เป็นผู้นำของคณะกรรมการบริษัท ในการกำกับดูแล ติดตาม การบริหารงานของคณะกรรมการบริหารและคณะกรรมการชุดย่อย ให้เป็นไปตามวัตถุประสงค์ นโยบาย และแผนงานที่กำหนดไว้
2. เป็นประธานในการประชุมคณะกรรมการบริษัทและการประชุมผู้ถือหุ้น
3. เป็นผู้ลงคะแนนเสียงชี้ขาดในกรณีที่ประชุมคณะกรรมการบริษัท มีการลงคะแนนเสียงสองฝ่ายเท่ากัน การเข้าร่วมอบรมของสมาคมส่งเสริมสถาบันกรรมการบริษัทไทยของกรรมการ

ชื่อ-นามสกุล	หลักสูตรที่เข้าอบรม
1. พลเอก อัครเดช ศศิประภา	--
2. พลตำรวจเอก สมชาย วาณิชเสณี	FND 8/2004, DAP 6/2003, DCP 40/2004, ACP 6/2005
3. พลเอก นฤนาท กัมปนาทแสนยากร	FND38/2007, UFS 1/2006, DAP 67/2007
4. พลเอก เสงี่ยม สว่างควัฒน์	DAP 67/2007
5. นายณรงค์ พหลเวชช์	--
6. นายนิพิฐ อรุณวงษ์ ณ ออยุธยา	DCP 25/2002
7. นางจันทิรา ศรีม่วงพันธ์	CSP11/2005, ACPG20/2015, DAP137/2017, AACP27/2017, HRP15/2017
8. ดร.วโรทัย โกศลพิศิษฐ์กุล	--
9. นายวีร์ วรศักดิ์โยธิน	--
10. นางสาวนิภา ลำเจียกเทศ	--

บริษัทมีนโยบายให้คณะกรรมการบริษัท และ คณะกรรมการชุดย่อยมีการประเมินผลการปฏิบัติงานตนเองเป็นประจำทุกปี เพื่อช่วยในการปรับปรุงพัฒนาการปฏิบัติหน้าที่ของกรรมการตามแนวทางการกำกับดูแลกิจการที่ดี ผลการประเมินตนเองของคณะกรรมการบริษัท ระดับคะแนนที่ได้อยู่ระหว่างร้อยละ 77.31 – 82.40 อยู่ในระดับมีการดำเนินการที่ดี โดยภาพรวมคณะกรรมการบริษัทได้ปฏิบัติหน้าที่ในแต่ละเรื่องให้เป็นไปตามหลักกำกับดูแลกิจการที่ดี และผลการประเมินตนเองของคณะกรรมการชุดย่อย อาทิ คณะกรรมการตรวจสอบ และคณะกรรมการสรรหาและกำหนดค่าตอบแทน ได้รายงานต่อคณะกรรมการบริษัทครบถ้วนเป็นประจำทุกปี

8.2 ผู้บริหาร

ผู้บริหารของบริษัทตามนียบามของประกาศคณะกรรมการ ก.ล.ด. ณ วันที่ 31 ธันวาคม 2560 มีจำนวนทั้งสิ้น 6 คน ประกอบด้วย

1. นายวีร์	วรศักดิ์โยธิน*	กรรมการผู้จัดการ
2. นายหวัฐจิต	หนูนภักดี	รองกรรมการผู้จัดการ
3. นางสาวสุภาพร	สุวรรณแสงชูโต**	รองกรรมการผู้จัดการ
4. นายพรเทพ	ชุ้นสุวรรณ***	ผู้จัดการโรงงาน
5. นางสาวฉัตรทอง	น้อยสันเทียะ	ผู้จัดการฝ่ายบัญชี
6. นางสาวชมพูนุช	เกวลินวิรัช	ผู้จัดการฝ่ายการเงิน

หมายเหตุ * นายวีร์ วรศักดิ์โยธิน เข้าดำรงตำแหน่งกรรมการผู้จัดการแทน นายพงศ์กานต์ หงสกุล เมื่อวันที่ 11 พฤษภาคม 2560

** นางสาวสุภาพร สุวรรณแสงชูโต เข้าดำรงตำแหน่งรองกรรมการผู้จัดการ เมื่อวันที่ 20 มีนาคม 2560

*** นายพรเทพ ชุ้นสุวรรณ เข้าดำรงตำแหน่งผู้จัดการโรงงาน แทน นายสมัคร ส่องสว่าง เมื่อวันที่ 15 มีนาคม 2560

• ขอบเขตอำนาจหน้าที่ของกรรมการผู้จัดการ

ดูแล บริหาร ดำเนินงาน และปฏิบัติงานประจำตามปกติธุรกิจเพื่อประโยชน์ของบริษัท ให้เป็นไปตามวัตถุประสงค์และข้อบังคับของบริษัท ตลอดจนระเบียบ มติ นโยบาย แผนงาน และงบประมาณที่ได้รับมอบหมายจากคณะกรรมการบริษัท เป็นผู้รับมอบอำนาจในการกระทำการใดๆ ที่ปฏิบัติไปตามปกติธุรกิจได้ เป็นผู้นำเสนอให้คณะกรรมการบริษัทพิจารณาอนุมัติการลงทุนในการพัฒนาโครงการใดๆ ที่ไม่อยู่ในนโยบายประจำปีของบริษัท อำนาจหน้าที่ของกรรมการผู้จัดการไม่รวมถึงการดำเนินงานที่เกี่ยวกับรายการที่เกี่ยวข้องกันและ/หรือรายการได้มาหรือจำหน่ายไปซึ่งสินทรัพย์ของบริษัท ตามกฎเกณฑ์ของตลาดหลักทรัพย์แห่งประเทศไทย

8.3 เลขาธิการบริษัท

นางสาวชนิสรา ยี่นอก เลขาธิการบริษัท เพื่อให้การปฏิบัติงานด้านเลขานุการบริษัทมีประสิทธิภาพ บริษัทจึงได้กำหนดให้เลขานุการบริษัทต้องเป็นผู้ที่มีคุณสมบัติและมีประสบการณ์ที่เหมาะสมที่จะทำหน้าที่เลขานุการบริษัทเพื่อดูแลให้คณะกรรมการบริษัทปฏิบัติตามหลักเกณฑ์และข้อกำหนดที่เกี่ยวข้องกับบริษัทและบริหารงานตามหลักการกำกับดูแลกิจการที่ดี รวมทั้งต้องผ่านการฝึกอบรมหลักสูตรต่างๆ และงานสัมมนาต่างๆ ที่จัดโดยตลาดหลักทรัพย์แห่งประเทศไทย หรือสมาคมส่งเสริมสถาบันกรรมการบริษัทไทย (IOD) โดยข้อมูลประวัติของผู้ดำรงตำแหน่งเลขานุการบริษัทปรากฏในเอกสารแนบ 1

หน้าที่ความรับผิดชอบของเลขานุการบริษัทมีดังนี้

1. ประสานงานในการกำหนดวันประชุมคณะกรรมการบริษัท ตลอดทั้งปี และการประชุมผู้ถือหุ้นสามัญประจำปี พร้อมทั้งแจ้งให้คณะกรรมการบริษัททราบล่วงหน้า
2. จัดเตรียมระเบียบวาระการประชุม เอกสารประกอบการประชุม จัดส่งให้กรรมการพร้อมกับหนังสือเชิญประชุมคณะกรรมการ
3. จัดเตรียมการประชุมผู้ถือหุ้น ระเบียบวาระและเอกสารประกอบการประชุม จัดส่งให้ผู้ถือหุ้นพร้อมกับหนังสือเชิญประชุมรวมทั้งดูแลให้การประชุมเป็นไปอย่างราบรื่น และถูกต้องตามกฎหมาย
4. เข้าร่วมประชุมและจัดทำรายงานการประชุมคณะกรรมการบริษัท และการประชุมผู้ถือหุ้น โดยบันทึกสาระสำคัญในการประชุม ตลอดจนคำถาม และข้อคิดเห็นที่เป็นประโยชน์
5. ติดตามให้มีการดำเนินการตามมติของที่ประชุมคณะกรรมการบริษัท และมติของที่ประชุมผู้ถือหุ้น รวมทั้งรายงานให้คณะกรรมการบริษัท ทราบเป็นระยะๆ
6. ให้ข้อมูลหรือคำแนะนำแก่คณะกรรมการบริษัท และผู้บริหาร ในการปฏิบัติหน้าที่ให้ถูกต้องตามกฎหมาย รวมทั้งข้อกำหนดของคณะกรรมการกำกับหลักทรัพย์และตลาดหลักทรัพย์ และข้อกำหนดของตลาดหลักทรัพย์แห่งประเทศไทย ตลอดจนแนวปฏิบัติที่ดีของบริษัทจดทะเบียนในการกำกับดูแลกิจการ
7. จัดทำแบบแสดงรายการข้อมูล 56-1 และรายงานประจำปี ที่มีข้อมูลถูกต้องและครบถ้วนตามข้อกำหนดของสำนักงานคณะกรรมการกำกับหลักทรัพย์และตลาดหลักทรัพย์ ตลาดหลักทรัพย์แห่งประเทศไทย พร้อมส่งให้หน่วยงานดังกล่าว และผู้ถือหุ้น (ส่งเฉพาะรายงานประจำปี)
8. จัดทำประวัติและทะเบียนกรรมการ ให้มีข้อมูลที่ถูกต้องและทันสมัยอยู่เสมอ
9. จัดส่งสำเนารายงานการมีส่วนได้เสียของกรรมการและผู้บริหาร หรือบุคคลที่มีความเกี่ยวข้องให้ประธานกรรมการ และประธานกรรมการตรวจสอบภายใน 7 วัน นับแต่วันที่ได้รับรายงาน
10. เก็บรักษาเอกสารดังต่อไปนี้ ให้ครบถ้วน เป็นระบบ และตรวจสอบได้ง่าย
 - หนังสือเชิญประชุมและรายงานการประชุมคณะกรรมการบริษัท และการประชุมผู้ถือหุ้น พร้อมเอกสารประกอบการประชุม
 - รายงานประจำปี
 - ทะเบียนกรรมการ
 - รายงานการมีส่วนได้เสียของกรรมการและผู้บริหาร หรือบุคคลที่มีความเกี่ยวข้อง
11. ดำเนินการอื่นๆ ตามที่คณะกรรมการกำกับตลาดทุนประกาศกำหนด

8.4 ค่าตอบแทนกรรมการและผู้บริหาร

(1) ค่าตอบแทนที่เป็นตัวเงิน

บริษัทได้กำหนดนโยบายค่าตอบแทนกรรมการไว้อย่างชัดเจนและโปร่งใสโดยค่าตอบแทนอยู่ในระดับเดียวกับอุตสาหกรรมและเพียงพอที่จะดึงดูดและรักษากรรมการที่มีคุณสมบัติที่ต้องการ และได้ขออนุมัติมติจากที่ประชุมสามัญผู้ถือหุ้นเป็นประจำทุกปี กรรมการที่ได้รับมอบหมายให้มีหน้าที่และความรับผิดชอบเพิ่มมากขึ้น ได้รับค่าตอบแทนที่เหมาะสมกับหน้าที่และความรับผิดชอบที่ได้รับมอบหมายเพิ่มขึ้น

ในปี 2560 บริษัทจ่ายค่าตอบแทนให้แก่กรรมการ ซึ่งได้แก่ เงินประจำตำแหน่ง ค่าเบี้ยประชุม มีรายละเอียดดังนี้

ลำดับที่	รายชื่อกรรมการ	ค่าตอบแทน BOD* (ล้านบาท)	ค่าตอบแทน AC* (ล้านบาท)	ค่าตอบแทน NRC* (ล้านบาท)
1.	พลเอก อัครเดช ศศิประภา	2.703		
2.	พลตำรวจเอก สมชาย วาณิชเสนี	0.754		0.018
3.	พลเอก นฤนาท กัมปนาทแสนยากร	0.214		
4.	พลเอก เสงี่ยม สวางควัฒน์	0.214	0.024	0.010
5.	นายณรงค์ พหลเวชช์	0.214	0.018	
6.	นายนิพิฐ อรุณวงษ์ ณ อยุธยา	0.214		0.014
7.	นางจันทิรา ศรีม่วงพันธ์	0.214	0.024	
8.	ดร.วิโรทัย โกศลพิศิษฐ์กุล	0.214		
9.	นายวีร์ วรศักดิ์โยธิน	0.143		
10.	นางสาวนิภา ลำเจียกเทศ	0.017		
11.	นางสาวศิริสา กันต์พิทยา	0.160		
12.	นายพงศ์กานต์ หงสกุล	0.018		
13.	นางพรกมล ประยูรสิน	0.143		
	รวม	5.222	0.066	0.042

*คณะกรรมการบริษัท (Board of Directors : BOD) / คณะกรรมการตรวจสอบ (Audit Committee : AC) / คณะกรรมการสรรหาและกำหนดค่าตอบแทน (Nomination and Remuneration Committee : NRC)

ค่าตอบแทนกรรมการ ประกอบด้วยเงินประจำตำแหน่งและค่าเบี้ยประชุม ดังนี้

(ก) ค่าตอบแทนในรูปแบบเงินประจำตำแหน่งในปี 2560 เป็นเงินรวมเท่ากับ 2,885,784 บาท

(ข) ค่าตอบแทนคณะกรรมการบริษัท

ค่าตอบแทนคณะกรรมการบริษัทในปี 2560 เป็นเงินรวมเท่ากับ 2,338,350 บาท โดยเป็นค่าตอบแทนในรูปแบบเบี้ยประชุม

(ค) ค่าตอบแทนคณะกรรมการตรวจสอบ

ค่าตอบแทนคณะกรรมการตรวจสอบในปี 2560 เป็นเงินรวมเท่ากับ 65,450 บาท โดยเป็นค่าตอบแทนในรูปแบบเบี้ยประชุม

(ง) ค่าตอบแทนคณะกรรมการสรรหาและกำหนดค่าตอบแทน

ค่าตอบแทนคณะกรรมการสรรหาและกำหนดค่าตอบแทน ในปี 2560 เป็นเงินรวมเท่ากับ 41,650 บาท โดยเป็นค่าตอบแทนในรูปเบี้ยประชุม

(2) ค่าตอบแทนในรูปอื่นๆ

- 2.1 รถประจำตำแหน่งประธานกรรมการบริษัท จำนวน 1 คัน ใช้งานตั้งแต่ปี 2551 ณ 31 ธันวาคม 2560 มูลค่าคงเหลือ 1,700,000 บาท
- 2.2 รถประจำตำแหน่งกรรมการผู้จัดการ จำนวน 1 คัน ค่าเช่าเดือนละ 30,500 บาท
- 2.3 รถประจำตำแหน่งรองกรรมการผู้จัดการ จำนวน 2 คัน (1) เริ่มใช้งานตั้งแต่ปี 2553 ณ 31 ธันวาคม 2560 มูลค่าคงเหลือ 500,000 บาท (2) เริ่มใช้งานตั้งแต่ปี 2560 ณ 31 ธันวาคม 2560 มูลค่าคงเหลือ 1,667,217.95 บาท
- 2.4 รถประจำตำแหน่งผู้จัดการโรงงาน จำนวน 1 คัน ค่าเช่าเดือนละ 14,500 บาท

ค่าตอบแทนผู้บริหาร

ค่าตอบแทนผู้บริหารเป็นไปตามหลักการและนโยบายที่คณะกรรมการบริษัทกำหนด ซึ่งเชื่อมโยงกับผลการดำเนินงานของบริษัทและผลการดำเนินงานของผู้บริหารแต่ละท่าน โดยคณะกรรมการสรรหาและกำหนดค่าตอบแทนเป็นผู้พิจารณาและนำเสนอจำนวนค่าตอบแทนที่เหมาะสมต่อคณะกรรมการบริษัท เพื่อพิจารณาและอนุมัติขั้นสุดท้าย

ในปี 2560 บริษัทยังคงจำนวนกรรมการเท่ากับปี 2559 โดยมีค่าตอบแทนต่างๆ ให้กรรมการและผู้บริหารในรอบปี 2560 ดังนี้

บุคคลที่ได้รับ	จำนวน (คน)	ลักษณะผลตอบแทน	จำนวนเงิน (ล้านบาท)
กรรมการ	10*	เบี้ยประชุม	2.334
กรรมการตรวจสอบ	3	เบี้ยประชุม	0.065
กรรมการสรรหาและกำหนดค่าตอบแทน	3**	เบี้ยประชุม	0.042
ผู้บริหารระดับสูง	4***	เงินเดือน	6.200

หมายเหตุ * จำนวนกรรมการมีจำนวน 10 ท่าน เนื่องจากนางสาวศิริสา กันต์พิทยา กรรมการ (ผู้แทนกระทรวงการคลัง) ลาออกเมื่อวันที่ 16 ตุลาคม 2560 และกระทรวงการคลังยังไม่มีแต่งตั้งกรรมการทดแทน

** แต่งตั้งคณะกรรมการสรรหาและกำหนดค่าตอบแทน เมื่อวันที่ 6 กุมภาพันธ์ 2560

*** ผู้บริหารระดับสูง ประกอบด้วย นายวีร์ วรศักดิ์โยธิน กรรมการผู้จัดการ (11 พฤษภาคม 2560 ถึง 31 ธันวาคม 2560) นายพัฏฐจิต หนุณภักดี, นางสาวสุภาพร สุวรรณแสงชูโต (20 มีนาคม 2560 ถึง 31 ธันวาคม 2560) นายพรเทพ ชื่นสุวรรณ ผู้จัดการโรงงาน (15 มีนาคม 2560 ถึง 31 ธันวาคม 2560)

สำหรับการถือครองหลักทรัพย์ของคณะกรรมการและผู้บริหาร คณะกรรมการบริษัทและผู้บริหารจะรายงานการถือครองหลักทรัพย์บริษัท เอ็นอีพี อสังหาริมทรัพย์และอุตสาหกรรม จำกัด (มหาชน) ของตนเอง และคู่สมรส รวมทั้งบุตรที่ยังไม่บรรลุนิติภาวะภายหลังได้รับการเลือกตั้งให้เป็นกรรมการบริษัทหรือผู้บริหารของบริษัท หลังจากนั้นหากกรรมการและผู้บริหารมีการทำธุรกรรมการซื้อขายหลักทรัพย์ของบริษัท เอ็นอีพี อสังหาริมทรัพย์และอุตสาหกรรม จำกัด (มหาชน) จะต้องรายงานการซื้อขายหลักทรัพย์ต่อสำนักงานคณะกรรมการกำกับหลักทรัพย์และตลาดหลักทรัพย์ อีกทั้งข้อมูลดังกล่าวจะถูกเก็บรวบรวมไว้เป็นหลักฐานเพื่อเผยแพร่ในรายงานประจำปีต่อไป

การถือครองหุ้นของคณะกรรมการบริษัทและผู้บริหาร ณ วันที่ 31 ธันวาคม 2560 เป็นดังนี้

ชื่อ - นามสกุล	หุ้นสามัญ (หุ้น)		
	1 มกราคม 2560	31 ธันวาคม 2560	เพิ่ม (ลด)
1. พลเอก อัครเดช ศศิประภา	16,000,000	16,000,000	-
2. พลตำรวจเอก สมชาย วาณิชเสณี	-	-	-
3. พลเอก นฤนาท กัมปนาทแสนยากร	-	-	-
4. พลเอก เสงี่ยม สวางควัฒน์	-	-	-
5. นายณรงค์ พหลเวชช์	-	-	-
6. นายนิพิฐ อรุณวงษ์ ณ อยุธยา	-	-	-
7. นางจันทิรา ศรีม่วงพันธ์	-	-	-
8. ดร.วิโรทัย โกศลพิศิษฐ์กุล	-	-	-
9. นายวีร์ วรศักดิ์โยธิน	-	-	-
10. นางสาวนิภา ลำเจียกเทศ	-	-	-
11. นายหัตถุจิตร หนูนภักดี	-	-	-
12. นางสาวสุภาพร สุวรรณแสงชูโต	-	-	-
13. นายพรเทพ ชื่นสุวรรณ	-	-	-

8.5 บุคลากร

ณ วันที่ 31 ธันวาคม 2560 บริษัทมีพนักงานทั้งหมด 379 คน แบ่งเป็นผู้บริหาร 4 คน และพนักงาน 375 คน ประกอบด้วย ฝ่ายผลิตพลาสติก 250 คน ฝ่ายขาย 9 คนฝ่ายการตลาด 9 คน แผนกจัดซื้อ 4 คน ฝ่ายบัญชี และการเงิน 9 คน ฝ่ายสำนักบริหาร 6 คน ฝ่ายทรัพยากรบุคคลและธุรการ 27 คน แผนกสารสนเทศ 2 คน ฝ่ายโลจิสติกส์ 25 คน แผนกซ่อมบำรุง 17 คน ฝ่ายบริหารคุณภาพ 21 คน แผนกวางแผนการผลิต 5 คน โดยมีผลตอบแทนรวมในปี 2560 ซึ่งได้แก่ เงินเดือนรวมและเงินสมทบกองทุนสำรองเลี้ยงชีพเท่ากับ 62.40 ล้านบาท

ณ วันที่ 31 ธันวาคม 2559 บริษัทมีพนักงานทั้งหมด 337 คน แบ่งเป็นผู้บริหาร 4 คน และพนักงาน 333 คน ประกอบด้วย ฝ่ายผลิตพลาสติก 207 คน ฝ่ายขายและการตลาด 13 คน แผนกจัดซื้อ 4 คน ฝ่ายบัญชี และการเงิน 9 คน ฝ่ายสำนักบริหาร 6 คน ฝ่ายทรัพยากรบุคคลและธุรการ 32 คน แผนกสารสนเทศ 2 คน ฝ่ายโลจิสติกส์ 17 คน แผนกซ่อมบำรุง 15 คน ฝ่ายบริหารคุณภาพ 18 คน ฝ่ายวางแผนการผลิต 10 คน โดยมีผลตอบแทนรวมในปี 2559 ซึ่งได้แก่ เงินเดือนรวมและเงินสมทบกองทุนสำรองเลี้ยงชีพเท่ากับ 56.2 ล้านบาท

ณ วันที่ 31 ธันวาคม 2558 บริษัทมีพนักงานทั้งหมด 381 คน แบ่งเป็นผู้บริหาร 4 คน และพนักงาน 377 คน ประกอบด้วย ฝ่ายผลิตพลาสติก 246 คน ฝ่ายขายและการตลาด 14 คน แผนกจัดซื้อ 4 คน ฝ่ายบัญชี และการเงิน

10 คน ฝ่ายสำนักบริหาร 7 คน ฝ่ายทรัพยากรบุคคลและธุรการ 29 คน แผนกสารสนเทศ 2 คน ฝ่ายโลจิสติกส์ 20 คน แผนกซ่อมบำรุง 16 คน ฝ่ายบริหารคุณภาพ 18 คน ฝ่ายวางแผนการผลิต 15 คน โดยมีผลตอบแทนรวมในปี 2558 ซึ่งได้แก่ เงินเดือนรวมและเงินสมทบกองทุนสำรองเลี้ยงชีพเท่ากับ 60.74 ล้านบาท

การกำหนดนโยบายและแนวปฏิบัติเกี่ยวกับความปลอดภัยและสุขอนามัยในที่ทำงาน

1. ความปลอดภัยในการทำงานถือเป็นหน้าที่ความรับผิดชอบอันดับแรกในการปฏิบัติงานของพนักงานทุกคน
2. บริษัทจะสนับสนุนให้มีการปรับปรุงสภาพการทำงานและสภาพแวดล้อมให้ปลอดภัย
3. บริษัทจะสนับสนุนส่งเสริมให้มีกิจกรรมความปลอดภัยต่างๆ ที่จะช่วยกระตุ้นจิตสำนึกของพนักงาน เช่น การอบรม จูงใจ ประชาสัมพันธ์ การแข่งขันด้านความปลอดภัย เป็นต้น
4. ผู้บังคับบัญชาทุกระดับจะต้องกระทำตนให้เป็นแบบอย่างที่ดี เป็นผู้นำ อบรม ฝึกสอน จูงใจ ให้พนักงาน ปฏิบัติด้วยวิธีที่ปลอดภัย
5. พนักงานทุกคนต้องคำนึงถึงความปลอดภัยของตนเอง เพื่อร่วมงานตลอดจนทรัพย์สินของบริษัทเป็นสำคัญ ตลอดเวลาที่ปฏิบัติงาน
6. พนักงานต้องดูแลความสะอาด และความเป็นระเบียบเรียบร้อยในพื้นที่ที่ปฏิบัติงาน
7. พนักงานทุกคนต้องให้ความร่วมมือในโครงการความปลอดภัยอาชีวอนามัยของบริษัท และมีสิทธิเสนอความคิดเห็นในการปรับปรุงสภาพการทำงาน และวิธีทำงานให้ปลอดภัย
8. บริษัทจัดให้มีการประเมินผลการปฏิบัติตามนโยบายที่กำหนดไว้ข้างต้นเป็นประจำ

สถิติการเกิดอุบัติเหตุ หรืออัตราการเจ็บป่วยจากการทำงานของพนักงานประจำปี 2560

ปี 2560 จำนวนพนักงานเกิดอุบัติเหตุจากการทำงาน รวม 10 ราย คิดเป็น 2.6% ของอัตรากำลังพนักงานเฉลี่ย 380 คน เพิ่มขึ้นจากปี 2559 = 60.01%

นโยบายในการฝึกอบรมบุคลากร

บริษัทได้ดำเนินการจัดฝึกอบรมเพื่อพัฒนาบุคลากร และพนักงานของบริษัททุกระดับชั้น เพื่อเพิ่มพัฒนาทักษะความรู้ความชำนาญในการปฏิบัติงาน โดยในปี 2560 ได้จัดอบรมให้กับพนักงานในหลักสูตรต่างๆ ประกอบด้วย

1. อบรม “ขั้นตอนและวิธีปฏิบัติงานตาม WI” ตั้งแต่ เดือนมกราคม-พฤศจิกายน 2560 จำนวน 170 คน
2. อบรม “Requirement ISO 9001 : 2015” ตั้งแต่ เดือนมกราคม 2560 จำนวน 45 คน
3. อบรม “Internal Audit ISO 9001 : 2015” ตั้งแต่ เดือนมกราคม 2560 จำนวน 43 คน
4. อบรม “หลักเกณฑ์ GMP & หลักการ HACCP” ตั้งแต่ เดือนกุมภาพันธ์ 2560 จำนวน 42 คน
5. อบรม “การตรวจประเมินภายในระบบ GMP & HACCP” ตั้งแต่ เดือนกุมภาพันธ์ 2560 จำนวน 37 คน
6. อบรม “การจัดการแมลงและสัตว์พาหะในสถานประกอบการ” ตั้งแต่ เดือนพฤษภาคม 2560 จำนวน 26 คน
7. อบรม “จุดวิกฤตในระบบ HACCP” ตั้งแต่ เดือนมิถุนายน 2560 จำนวน 5 คน
8. อบรม “ระบบ GMP & HACCP” ตั้งแต่ เดือนกรกฎาคม 2560 จำนวน 2 คน
9. อบรม “Requirement & Internal Audit ISO 9001 : 2015” ตั้งแต่ เดือนกรกฎาคม 2560 จำนวน 2 คน

10. อบรม “Risk and Opportunity Management Techniques for Management system ISO 9001 : 2015” ตั้งแต่ เดือนตุลาคม 2560 จำนวน 1 คน
11. อบรม “ผู้ตรวจประเมินการจัดการพลังงานภายในองค์กร” ตั้งแต่ เดือนมกราคม 2560 จำนวน 4 คน
12. อบรม “การจัดทำแผนพัฒนากำลังคนระดับพื้นที่จังหวัดนครราชสีมาประจำปีงบประมาณ พ.ศ. 2560” ตั้งแต่ เดือนมีนาคม 2560 จำนวน 1 คน
13. อบรม “วิธีการใช้และตรวจสอบถังดับเพลิง” ตั้งแต่ เดือนมีนาคม 2560 จำนวน 19 คน
14. อบรม “การชี้แจงให้ข้อมูลการดำเนินมาตรการอนุรักษ์พลังงาน” ตั้งแต่ เดือนมีนาคม 2560 จำนวน 2 คน
15. อบรม “ความปลอดภัยในการทำงานกับสารเคมี” ตั้งแต่ เดือนมีนาคม - เมษายน 2560 จำนวน 19 คน
16. อบรม “ความปลอดภัย อาชีวอนามัย และสภาพแวดล้อมในการทำงาน” ตั้งแต่ เดือนเมษายน 2560 จำนวน 19 คน
17. อบรม “ผู้รับผิดชอบด้านพลังงานสามัญ(โรงงาน)” ตั้งแต่ เดือนพฤษภาคม-มิถุนายน 2560 จำนวน 1 คน
18. อบรม “ผู้รับผิดชอบด้านพลังงานอาวุโส(ภาคทฤษฎี)” ตั้งแต่ เดือนกรกฎาคม 2560 จำนวน 1 คน
19. อบรม “ฝึกอบรมโครงการช่วยเหลือและติดตามโรงงานที่ขาดการจัดการด้านกากอุตสาหกรรม” ตั้งแต่ เดือนกรกฎาคม 2560 จำนวน 1 คน
20. อบรม “การประชุมชี้แจงให้ความรู้ฐานประกันสังคมประจำปี 2560” ตั้งแต่ เดือนกรกฎาคม 2560 จำนวน 2 คน
21. อบรม “เจ้าหน้าที่ความปลอดภัยในการทำงาน ระดับหัวหน้างาน” ตั้งแต่ เดือนสิงหาคม 2560 จำนวน 23 คน
22. อบรม “คณะกรรมการความปลอดภัย อาชีวอนามัย และสภาพแวดล้อมในการทำงาน” ตั้งแต่ เดือนสิงหาคม 2560 จำนวน 2 คน
23. อบรม “การประชุมการจ้างงานคนพิการมาตรา 33 และการใช้สิทธิมาตรา 35 ปีงบประมาณ 2561 (รอบตุลาคม 60-กันยายน 61)” ตั้งแต่ เดือนกันยายน 2560 จำนวน 2 คน
24. อบรม “การดับเพลิงขั้นต้น” ตั้งแต่ เดือนตุลาคม 2560 จำนวน 35 คน
25. อบรม “การพัฒนาฝีมือแรงงานของสถานประกอบกิจการภายใต้พระราชบัญญัติส่งเสริมการพัฒนาฝีมือแรงงาน พ.ศ. 2545 และที่แก้ไขเพิ่มเติม” ตั้งแต่ เดือนธันวาคม 2560 จำนวน 1 คน
26. อบรม “การยกระดับขีดความสามารถของอุตสาหกรรมศักยภาพด้วยวิทยาศาสตร์เทคโนโลยีและนวัตกรรม” ตั้งแต่ เดือนมกราคม 2560 จำนวน 1 คน
27. อบรม “Three-in-One for New idea in HRD” ตั้งแต่ เดือนมกราคม 2560 จำนวน 1 คน
28. อบรม “Corporate Budgeting Planning Best Practice” ตั้งแต่ เดือนมกราคม 2560 จำนวน 1 คน
29. อบรม “Anti-Corruption(ACPG)” ตั้งแต่ เดือนมกราคม 2560 จำนวน 1 คน
30. อบรม “Effective Minutes Taking(EMT)” ตั้งแต่ เดือนกุมภาพันธ์ 2560 จำนวน 1 คน
31. อบรม “เปิดตัว CG code ใหม่” ตั้งแต่ เดือนมีนาคม 2560 จำนวน 1 คน

32. อบรม “การพัฒนากิจกรรมเชิงกลยุทธ์เพื่อการพัฒนาอย่างยั่งยืน” ตั้งแต่ เดือนพฤษภาคม 2560 จำนวน 1 คน
33. อบรม “การชี้แจงหลักเกณฑ์การประกวด Thailand Energy Awards 2018 (พพ.)” ตั้งแต่ เดือนมิถุนายน 2560 จำนวน 2 คน
34. อบรม “เปิดตัว Software IDYL PM Web 4.0” ตั้งแต่ เดือนกรกฎาคม 2560 จำนวน 1 คน
35. อบรม “การใช้ระบบรายงานการเปลี่ยนแปลงการถือหลักทรัพย์” ตั้งแต่ เดือนกรกฎาคม 2560 จำนวน 1 คน
36. อบรม “การบริหารจัดการปั้มน้ำให้มีประสิทธิภาพและประหยัดพลังงานสูงสุด” ตั้งแต่ เดือนสิงหาคม 2560 จำนวน 2 คน
37. อบรม “การเตรียมความพร้อมเพื่อยื่นขอรับรอง CAC” ตั้งแต่ เดือนสิงหาคม 2560 จำนวน 1 คน
38. อบรม “การฝึกอบรมเพื่อการพัฒนาศักยภาพนักสรรหาบุคลากรอย่างมีประสิทธิภาพ” ตั้งแต่ เดือนกันยายน 2560 จำนวน 1 คน
39. อบรม “MANUFACTURING REVIEW @ KORAT” ตั้งแต่ เดือนกันยายน 2560 จำนวน 2 คน
40. อบรม “การบริหารจัดการความเสี่ยง” ตั้งแต่ เดือนตุลาคม 2560 จำนวน 16 คน
41. อบรม “การต่อต้านทุจริตคอร์รัปชั่นขององค์กร” ตั้งแต่ เดือนตุลาคม 2560 จำนวน 23 คน
42. อบรม “การใช้งานระบบการเปิดเผยข้อมูลของบริษัทจดทะเบียน (SET Portal) ที่ปรับปรุงใหม่” ตั้งแต่ เดือนพฤศจิกายน 2560 จำนวน 1 คน
43. อบรม “FAIFA Forum 2017” ตั้งแต่ เดือนพฤศจิกายน 2560 จำนวน 2 คน
44. อบรม “เทคนิคการบริหารงานสู่การเป็นสุดยอดผู้จัดการฝ่ายบัญชีการเงิน” ตั้งแต่ เดือนธันวาคม 2560 จำนวน 1 คน
45. อบรม “เทคนิคการจัดทำและนำเสนองบกระแสเงินสด ที่จำเป็นสำหรับทุกธุรกิจ” ตั้งแต่ เดือนธันวาคม 2560 จำนวน 2 คน
46. อบรม “การประเมินคุณภาพ การประชุมสามัญประจำปีผู้ถือหุ้น ทิวเข้มให้เต็ม 100 เพื่อ AGM 2561” ตั้งแต่ เดือนธันวาคม 2560 จำนวน 2 คน

นโยบายในการพัฒนาบุคลากร

1. ปฏิบัติตามบทบัญญัติแห่งกฎหมายของประเทศ
2. สร้างจิตสำนึกในการทำงานให้แก่พนักงาน
3. พัฒนาความรู้ ความสามารถให้กับพนักงาน
4. ส่งเสริมสุขภาพอนามัยที่ดีของพนักงาน
5. คำนึงถึงค่าตอบแทน สิทธิ สวัสดิการของพนักงาน
6. ส่งเสริมสัมพันธภาพที่ดีระหว่างพนักงานและบริษัท
7. มีมาตรการลงโทษต่อผู้ฝ่าฝืนระเบียบ กฎเกณฑ์ของบริษัทอย่างจริงจังด้วยความเป็นธรรมและเหมาะสม

แนวทางบริหาร

1. การช่วยเหลือสังคม
 - 1.1 ผลิตสินค้าที่ดีเลิศ บริษัทตอบสนองความต้องการของลูกค้าด้วยเทคโนโลยีใหม่ล่าสุดในการผลิต เพื่อให้ได้ผลิตภัณฑ์ที่มีคุณภาพสูง อีกทั้งยังเสนอการบริการที่รวดเร็วให้กับลูกค้า
 - 1.2 การคุ้มครองผู้บริโภค บริษัทต้องพยายามอย่างเต็มที่เพื่อจะไม่ให้เกิดอันตรายต่อร่างกายและทรัพย์สินของผู้บริโภค อันเกิดจากผลิตภัณฑ์หรือการให้บริการที่ไม่สมบูรณ์
 - 1.3 การดูแลรักษาสิ่งแวดล้อมโลก การดำเนินธุรกิจของบริษัทคำนึงถึงความสำคัญของการดูแลรักษาสิ่งแวดล้อมโลก โดยมีการผลักดันนโยบายการรักษาสิ่งแวดล้อมและป้องกันการทำลายธรรมชาติ การประหยัดพลังงาน การรีไซเคิลผลิตภัณฑ์ และการลดปริมาณขยะ เป็นต้น
 - 1.4 การช่วยเหลือเพื่อสังคมและวัฒนธรรม บริษัทดำเนินธุรกิจในท้องถิ่น โดยมีเป้าหมายที่จะเป็นบริษัทที่น่าเชื่อถือ และใกล้ชิดของคนในท้องถิ่นนั้นๆ ด้วยการช่วยเหลือเพื่อสังคมและวัฒนธรรม จากการทำกิจกรรมเพื่อสังคมเสมือนเป็นหนึ่งในสมาชิกของสังคมนั้น
 - 1.5 การสื่อสาร บริษัทให้ความสำคัญกับการสื่อสารที่ดีกับสังคมทั่วไป และมีความเพียรพยายามที่จะทำให้ทุกคนในสังคมเข้าใจถึงการบริหารงานของบริษัท
2. การดำเนินธุรกิจด้วยความยุติธรรม
 - 2.1 การแข่งขันด้วยความยุติธรรม บริษัทจะไม่แสวงหาผลประโยชน์โดยวิธีที่ไม่ถูกต้อง หรือทุจริตที่ส่งผลกระทบต่อการแข่งขันของตลาด และจะไม่เข้าไปมีส่วนร่วมในการกระทำใดๆ ที่จะส่งผลให้เกิดความเคลือบแคลงสงสัยจากสังคม
 - 2.2 การยึดมั่นในจริยธรรมของบริษัท บริษัทจะไม่ดำเนินธุรกิจใดๆ ที่ขัดต่อจริยธรรม
 - 2.3 การนำเสนอข้อมูลที่ถูกต้อง บริษัทจะนำเสนอข้อมูลที่ถูกต้องและเป็นความจริง ทันต่อเหตุการณ์ อีกทั้งมีความซื่อสัตย์ในการดำเนินธุรกิจเพื่อไม่ให้เกิดความเข้าใจผิด รวมทั้งไม่ทำการโฆษณาใดๆ เกินความจริงซึ่งอาจทำให้ผู้บริโภคเข้าใจผิดได้
3. หลักการปฏิบัติสำหรับผู้บริหารกับพนักงาน
 - 3.1 พนักงานปฏิบัติหน้าที่ด้วยความซื่อสัตย์ ผู้บริหารมีความยุติธรรม ไม่กระทำการใดๆ ที่เป็นการไม่ยุติธรรมหรือผิดต่อสังคมหรือจริยธรรมการดำเนินธุรกิจ
 - 3.2 ปฏิบัติหน้าที่อย่างถูกกฎหมาย พนักงานมีความเข้าใจในกฎระเบียบของบริษัท และปฏิบัติตามกฎระเบียบและถูกกฎหมาย

การส่งเสริมให้มีการใช้ทรัพยากรอย่างมีประสิทธิภาพ

การอบรมการใช้ทรัพยากรเหลือทิ้งมาทำประโยชน์ เช่น การนำกากสี/สีที่เหลือใช้ไปกลั่นเป็น IPA (Isopropyl Alcohol) เป็นตัวทำละลายทั่วไป ใช้ทำความสะอาดหรืออื่นๆ

การนำเศษสแคริป ในขบวนการผลิตมารีไซเคิลเพื่อลดของเสียและเพิ่มมูลค่าให้ของเสียโดยนำมาทำเป็นผลิตภัณฑ์ใหม่แทนการขายเศษสแคริปที่มีมูลค่าต่ำ การนำสแคริปที่เกิดในขบวนการเคลือบและขบวนการผลิตเส้นเทป มารีไซเคิลเพื่อนำกลับมาใช้ในขบวนการผลิตอีกครั้ง การดำเนินงาน 7 วันต่อสัปดาห์โดยใช้การสลับวันหยุด

ของพนักงาน ของแผนกผลิตเส้นเทปที่เป็นเครื่องจักรที่ต้องเดินงานต่อเนื่องเพื่อไม่ให้เกิดของเสียในการ Setup ทุกๆ ครั้งในการเริ่มเดินเครื่องใหม่ของวันเริ่มต้นสัปดาห์ กรณีที่หยุดทุกวันอาทิตย์ในการทำงานแบบเดิม

การลดการสูญเสียความร้อนชุดหัวฉีดพลาสติกที่เครื่องเคลือบโดยการหุ้มฉนวนชุดสกรูหลอมพลาสติกที่มีการสูญเสียความร้อน เพื่อลดภาระการทำความร้อนของ Heater ส่งผลให้ลดการใช้กระแสไฟฟ้า และลดอุณหภูมิบริเวณพื้นที่ทำงานลง

การพิจารณาในการลงทุนเครื่องจักรใหม่ได้ มีเงื่อนไขเรื่องการเลือกเครื่องจักรที่ใช้พลังงานน้อยเข้ามาเกี่ยวข้องด้วย ดังเช่นการเลือกซื้อเครื่องพิมพ์กราเวียร์ ที่มีระบบ การทำความร้อนของชุดอบฟิล์ม เป็นระบบ Heat pump แทนการใช้ Heater ทำความร้อน เพื่อใช้งานที่เครื่องจักร สามารถลดการใช้พลังงานจาก Heater ได้ประมาณ 30% และในระบบดูดกลิ่นของเครื่อง DRY Laminate เครื่องจักรที่เลือกซื้อ มีระบบควบคุมความแรงของลมดูดกลิ่นที่สัมพันธ์กับความเร็วในการเดินเครื่องจักร สามารถลดการใช้กระแสไฟฟ้าที่เกิดความจำเป็นลงได้

การกำหนดเวลาปิด-เปิด เครื่องปรับอากาศ การประหยัดค่าเดินทางมีการประชุม VDO Conference ระหว่างสำนักงานใหญ่ และสาขานครราชสีมา

9. การกำกับดูแลกิจการ

9.1 นโยบายการกำกับดูแลกิจการ

บริษัทได้เล็งเห็นความสำคัญของการกำกับดูแลกิจการที่ดีขององค์กร (Good Corporate Governance) เพื่อให้บริษัท มีระบบการบริหารจัดการที่มีคุณธรรม โปร่งใสและตรวจสอบได้ สร้างประโยชน์สูงสุดของบริษัท ช่วยสร้างความเชื่อมั่นต่อผู้ถือหุ้น ผู้ลงทุน ผู้มีส่วนได้เสียและผู้ที่เกี่ยวข้องทุกฝ่าย

คณะกรรมการปฏิบัติหน้าที่ในการกำหนดทิศทาง บริหารจัดการ ติดตามผลการดำเนินงานของบริษัท โดยยึดหลักการกำกับดูแลกิจการที่ดี อีกทั้งได้มีการสื่อสารให้ผู้บริหารและพนักงานของบริษัท ได้รับทราบและปฏิบัติหน้าที่ให้สอดคล้องตามหลักการกำกับดูแลกิจการที่ดี ตลอดจนคำนึงถึงความรับผิดชอบต่อสังคมและสิ่งแวดล้อมโดยรวม

9.2 คณะกรรมการชุดย่อย

โครงสร้างคณะกรรมการบริษัทประกอบด้วยคณะกรรมการชุดย่อยที่จะช่วยกลั่นกรองและกำกับดูแลเรื่องสำคัญเฉพาะเรื่อง ซึ่งได้รับมอบหมายจากคณะกรรมการบริษัท จำนวน 2 คณะ ได้แก่ คณะกรรมการตรวจสอบ คณะกรรมการสรรหาและกำหนดค่าตอบแทน

ก) คณะกรรมการตรวจสอบ

คณะกรรมการตรวจสอบ (Audit Committee) มีจำนวน 3 ท่าน ซึ่งเป็นกรรมการอิสระมีคุณสมบัติและหน้าที่ในลักษณะเดียวกับที่กำหนดไว้ในข้อบังคับตลาดหลักทรัพย์แห่งประเทศไทยว่าด้วยคุณสมบัติและขอบเขตการดำเนินงานของคณะกรรมการตรวจสอบ โดยกรรมการตรวจสอบจำนวน 1 ท่าน เป็นผู้มีความรู้และประสบการณ์ที่สามารถทำหน้าที่ในการสอบทานความน่าเชื่อถือของงบการเงินได้ รวมทั้งการทำหน้าที่อื่นในฐานะกรรมการตรวจสอบ

ประกอบด้วยคณะกรรมการจำนวน 3 ท่าน ดังนี้

1. นายณรงค์ พหลเวชช์	ประธานคณะกรรมการตรวจสอบ
2. พลเอก เสงี่ยม สวางค์วัฒน์	กรรมการตรวจสอบ
3. นางจันทิรา ศรีม่วงพันธ์	กรรมการตรวจสอบ

กรรมการตรวจสอบลำดับที่ 3 เป็นผู้ที่มีความรู้และประสบการณ์ในการสอบทานงบการเงินของบริษัท กรรมการตรวจสอบมีการประชุมสม่ำเสมอ ในปี 2560 มีการประชุมทั้งสิ้น 5 ครั้ง และรายงานต่อคณะกรรมการบริษัท

• ขอบเขตอำนาจหน้าที่ของคณะกรรมการตรวจสอบ

คณะกรรมการตรวจสอบมีขอบเขตอำนาจหน้าที่ตามที่ได้รับมอบหมายจากคณะกรรมการบริษัทในเรื่องดังต่อไปนี้

1. สอบทานให้บริษัทมีการรายงานทางการเงินอย่างถูกต้องและเพียงพอ
2. สอบทานให้บริษัทมีระบบการควบคุมภายใน (Internal Control) และระบบการตรวจสอบภายใน (Internal Audit) ที่เหมาะสมและมีประสิทธิผล และพิจารณาความเป็นอิสระของหน่วยงานตรวจสอบภายใน ตลอดจนให้ความเห็นชอบในการพิจารณาแต่งตั้ง โยกย้าย เลิกจ้างหัวหน้าหน่วยงานตรวจสอบภายใน หรือหน่วยงานอื่นใดที่รับผิดชอบเกี่ยวกับการตรวจสอบภายใน

3. สอบทานให้บริษัทปฏิบัติตามกฎหมายว่าด้วยหลักทรัพย์และตลาดหลักทรัพย์ ข้อกำหนดของตลาดหลักทรัพย์ และกฎหมายที่เกี่ยวข้องกับธุรกิจของบริษัท
4. พิจารณา คัดเลือก เสนอแต่งตั้งและเสนอค่าตอบแทนบุคคลซึ่งมีความเป็นอิสระเพื่อทำหน้าที่เป็นผู้สอบบัญชีของบริษัท และเสนอค่าตอบแทนของบุคคลดังกล่าว รวมทั้งเข้าร่วมประชุมกับผู้สอบบัญชี โดยไม่มีฝ่ายจัดการเข้าร่วมประชุมด้วยอย่างน้อยปีละ 1 ครั้ง
5. พิจารณารายการที่เกี่ยวข้องกันหรือรายการที่อาจมีความขัดแย้งทางผลประโยชน์ ให้เป็นไปตามกฎหมาย และข้อกำหนดของสำนักงานคณะกรรมการกำกับหลักทรัพย์และตลาดหลักทรัพย์ (ก.ล.ต.) ทั้งนี้ เพื่อให้มั่นใจว่ารายการดังกล่าวสมเหตุสมผลและเป็นประโยชน์สูงสุดต่อบริษัท
6. จัดทำรายงานของคณะกรรมการตรวจสอบโดยเปิดเผยไว้ในรายงานประจำปีของบริษัท ซึ่งรายงานดังกล่าวต้องลงนามโดยประธานคณะกรรมการตรวจสอบและต้องประกอบด้วยข้อมูลอย่างน้อยดังต่อไปนี้
 - ก) ความเห็นเกี่ยวกับความถูกต้อง ครบถ้วน เป็นที่เชื่อถือได้ของรายงานทางการเงินของบริษัท
 - ข) ความเห็นเกี่ยวกับความเพียงพอของระบบควบคุมภายในของบริษัท
 - ค) ความเห็นเกี่ยวกับการปฏิบัติตามกฎหมายว่าด้วยหลักทรัพย์ และตลาดหลักทรัพย์ ข้อกำหนดของตลาดหลักทรัพย์ หรือกฎหมายที่เกี่ยวข้องกับธุรกิจของบริษัท
 - ง) ความเห็นเกี่ยวกับความเหมาะสมของผู้สอบบัญชี
 - จ) ความเห็นเกี่ยวกับรายการที่อาจมีความขัดแย้งทางผลประโยชน์
 - ฉ) ความเห็นหรือข้อสังเกตโดยรวมที่คณะกรรมการตรวจสอบ ได้รับจากการปฏิบัติหน้าที่ตามกฎหมายบัตร (Charter)
 - ช) รายการอื่นที่เห็นว่าผู้ถือหุ้นและผู้ลงทุนทั่วไปควรทราบภายใต้ขอบเขตหน้าที่และความรับผิดชอบที่ได้รับมอบหมายจากคณะกรรมการบริษัท
7. สอบทานนโยบายและแนวปฏิบัติเกี่ยวกับการต่อต้านทุจริตของบริษัทตามโครงการแนวร่วมปฏิบัติของภาคเอกชนไทยในการต่อต้านทุจริต
8. ปฏิบัติการอื่นใดตามที่คณะกรรมการบริษัท มอบหมายด้วยความเห็นชอบจากคณะกรรมการตรวจสอบ
 - **การแต่งตั้งคณะกรรมการตรวจสอบ**

คณะกรรมการตรวจสอบมีวาระอยู่ในตำแหน่งคราวละ 3 ปี กรรมการตรวจสอบซึ่งพ้นจากตำแหน่งตามวาระอาจจะได้รับการแต่งตั้งใหม่อีกก็ได้ ในกรณีที่ตำแหน่งกรรมการตรวจสอบว่างลงเพราะเหตุอื่นนอกจากถึงคราวออกตามวาระ ให้คณะกรรมการบริษัทแต่งตั้งบุคคลที่มีคุณสมบัติครบถ้วนเป็นกรรมการตรวจสอบ เพื่อให้กรรมการตรวจสอบมีจำนวนครบตามที่คณะกรรมการบริษัทกำหนด โดยบุคคลที่เข้ามาเป็นกรรมการตรวจสอบแทนอยู่ในตำแหน่งได้เพียงเท่าวาระที่ยังเหลืออยู่ของกรรมการตรวจสอบซึ่งตนแทน
 - ข) **คณะกรรมการสรรหาและกำหนดค่าตอบแทน**

คณะกรรมการสรรหาและกำหนดค่าตอบแทนได้รับแต่งตั้งจากคณะกรรมการบริษัทให้ดำเนินการพิจารณาสรรหาบุคลากร เมื่อมีการสรรหากรรมการบริษัทและ/หรือผู้บริหารระดับสูง

คณะกรรมการสรรหาและกำหนดค่าตอบแทน ประกอบด้วย

1. พลเอกตำรวจเอก สมชาย วาณิชเสณี ประธานกรรมการสรรหาและกำหนดค่าตอบแทน
2. พลเอก เสงี่ยม สวางควัฒน์ กรรมการสรรหาและกำหนดค่าตอบแทน
3. นายนิติฐ อรุณวงษ์ ณ อยุธยา กรรมการสรรหาและกำหนดค่าตอบแทน

• ขอบเขตอำนาจหน้าที่ของคณะกรรมการสรรหาและกำหนดค่าตอบแทน

1. การสรรหาบุคคลผู้มีคุณสมบัติเหมาะสมในการดำรงตำแหน่งกรรมการบริษัทและ/หรือผู้บริหารระดับสูง โดยพิจารณาจากคุณสมบัติ ความรู้ ความสามารถ ประสบการณ์และประวัติการทำงานที่ดี มีวิสัยทัศน์ คุณธรรม จริยธรรม การอุทิศเวลาให้แก่บริษัทได้อย่างเพียงพอ และไม่มีลักษณะต้องห้ามตามกฎหมาย เพื่อนำเสนอคณะกรรมการบริษัท หรือที่ประชุมผู้ถือหุ้นเพื่อพิจารณาแต่งตั้งแล้วแต่กรณี
2. พิจารณาเสนอโครงสร้างค่าตอบแทนกรรมการ กรรมการชด้อย และผู้บริหารระดับสูง ได้แก่ เงินเดือน บำเหน็จ โบนัส สวัสดิการ ค่าเบี้ยประชุม และผลประโยชน์ตอบแทน และผลประโยชน์ตอบแทนอื่นๆ ทั้งที่เป็นตัวเงินและมีใช้ตัวเงิน
3. จัดทำหลักเกณฑ์ และนโยบายในการกำหนดค่าตอบแทนของคณะกรรมการบริษัท และผู้บริหารระดับสูง เพื่อเสนอให้คณะกรรมการบริษัทพิจารณาอนุมัติ และ/หรือนำเสนอต่อที่ประชุมผู้ถือหุ้น อนุมัติตามแต่กรณี
4. ให้คำชี้แจงตอบคำถามเกี่ยวกับค่าตอบแทนของคณะกรรมการบริษัท และผู้บริหารระดับสูงในที่ ประชุมผู้ถือหุ้น
5. ปฏิบัติงานอื่นใดตามที่คณะกรรมการบริษัทมอบหมายอันเกี่ยวกับการกำหนดค่าตอบแทนของกรรมการ และผู้บริหารระดับสูง

การเข้าร่วมประชุมของกรรมการชด้อย

รายชื่อกรรมการ (จำนวนครั้งที่เข้าร่วมประชุม / จำนวนครั้งที่ประชุม)	คณะกรรมการตรวจสอบ	คณะกรรมการสรรหาและ กำหนดค่าตอบแทน*
1. พลตำรวจเอก สมชาย วาณิชเสณี	-	2/2
2. พลเอก เสงี่ยม สวางควัฒน์	5/5	1/2
3. นายณรงค์ พหลเวชช์	3/5	-
4. นายนิติฐ อรุณวงษ์ ณ อยุธยา	-	2/2
5. นางจันทิรา ศรีม่วงพันธ์	5/5	-

หมายเหตุ *คณะกรรมการสรรหาและกำหนดค่าตอบแทน แต่งตั้งเมื่อวันที่ 6 กุมภาพันธ์ 2560

9.3 การสรรหาและแต่งตั้งกรรมการและผู้บริหารระดับสูงสุด

(1) กรรมการอิสระ (Independent Director)

กรรมการอิสระหมายถึงกรรมการที่ไม่ได้เป็นกรรมการบริหาร และไม่ได้มีส่วนร่วมในการบริหารงานประจำและไม่ใช่ผู้ถือหุ้นรายใหญ่ในบริษัท ตามหลักเกณฑ์การสรรหาตามที่ระบุไว้ในประกาศคณะกรรมการกำกับหลักทรัพย์และตลาดหลักทรัพย์ กล่าวคือ จะต้องเป็นบุคคลที่ถือหุ้นไม่เกินร้อยละหนึ่งของจำนวนหุ้นในบริษัทใหญ่ บริษัทย่อย บริษัทร่วม หรือนิติบุคคลที่อาจมีความขัดแย้ง และไม่เป็นผู้มีความสัมพันธ์กับผู้บริหาร ผู้ถือหุ้นรายใหญ่ ผู้มีอำนาจควบคุม หรือบุคคลที่จะได้รับการเสนอให้เป็นผู้บริหารหรือ ผู้มีอำนาจควบคุมของบริษัท หรือบริษัทย่อยในลักษณะที่กฎหมายกำหนด เช่น การเป็นลูกจ้าง หรือการเป็นญาติสนิทและไม่มีความสัมพันธ์ทางธุรกิจ ในลักษณะที่อาจทำให้ขาดความเป็นอิสระ

กรรมการอิสระเป็นกลไกสำคัญในเรื่องการกำกับดูแลกิจการที่ดี เพื่อช่วยดูแลประโยชน์ของบริษัทและผู้ถือหุ้น โดยควรมีจำนวนที่มากพอที่จะก่อให้เกิดการถ่วงดุลอำนาจการตัดสินใจของกรรมการทั้งคณะ ซึ่งสำนักงาน ก.ล.ต. ได้กำหนดเกณฑ์ให้สัดส่วนของกรรมการอิสระมีจำนวน 1 ใน 3 ของจำนวนกรรมการทั้งคณะ และมีไม่ต่ำกว่า 3 คน

ณ วันที่ 31 ธันวาคม 2560 บริษัทมีกรรมการอิสระ รวมทั้งสิ้น จำนวน 4 ท่าน คือ

- | | |
|-----------------|----------------|
| 1. พลเอก นฤนาท | กัมปนาทแสนยากร |
| 2. พลเอก เสรียม | สว่างควัฒน์ |
| 3. นางจันทิรา | ศรีม่วงพันธ์ |
| 4. นายณรงค์ | พหลเวชช์ |

(2) การสรรหากรรมการและผู้บริหารระดับสูงสุด

คณะกรรมการสรรหาจะพิจารณาคัดเลือกบุคคลที่มีคุณสมบัติเหมาะสมนำเสนอต่อคณะกรรมการและ/หรือผู้ถือหุ้นเพื่อพิจารณาแต่งตั้งโดยผู้ถือหุ้นคนหนึ่งมีคะแนนเสียงเท่ากับหนึ่งหุ้นต่อหนึ่งเสียง สามารถออกเสียงลงคะแนนเลือกตั้งคณะกรรมการเป็นรายบุคคลหรือรายคณะหรือด้วยวิธีการอื่นก็ได้ ตามแต่ที่ประชุมจะเห็นสมควร โดยในการลงมติแต่ละครั้ง ผู้ถือหุ้นจะแบ่งคะแนนเสียงแก่คนใดหรือคณะใดไม่ได้ และการออกเสียงลงคะแนนเลือกตั้งกรรมการให้ใช้เสียงข้างมาก หากมีคะแนนเสียงเท่ากัน ให้ผู้เป็นประธานที่ประชุมเป็นผู้ออกเสียงชี้ขาด สำหรับกรณีที่ตำแหน่งกรรมการว่างลงเพราะเหตุอื่น นอกจากถึงคราวออกตามวาระ ให้คณะกรรมการเลือกบุคคลเข้าเป็นกรรมการแทนในการประชุมคณะกรรมการคราวถัดไป เว้นแต่วาระของกรรมการจะเหลือน้อยกว่าสองเดือน บุคคลซึ่งเข้าเป็นกรรมการแทนดังกล่าวจะอยู่ในตำแหน่งกรรมการได้เพียงเท่าวาระที่ยังอยู่ของกรรมการที่ตนแทน มติของคณะกรรมการดังกล่าวต้องประกอบด้วยคะแนนเสียงไม่น้อยกว่าสามในสี่ของจำนวนกรรมการที่ยังเหลืออยู่ ทั้งนี้ กรรมการจะเป็นผู้ถือหุ้นของบริษัทหรือไม่ก็ได้

9.4 การกำกับดูแลการดำเนินงานของบริษัทย่อยและบริษัทร่วม

บริษัทมีการลงทุนในบริษัท นวนคร จำกัด (มหาชน) (“นวนคร”) โดยบริษัทถือหุ้นร้อยละ 10.787 ณ วันที่ 31 ธันวาคม 2560 ซึ่งยังคงถือว่าเป็นบริษัทร่วมและมีกรรมการร่วมกันของบริษัท ถึงแม้ว่าสัดส่วนการถือหุ้นจะต่ำกว่าร้อยละ 20 แล้วก็ตาม เนื่องจากมีกรรมการส่วนมากเป็นชุดเดียวกันกับนวนคร โดยบริษัทได้มีการส่งกรรมการผู้แทนเข้าไปเป็นกรรมการในนวนคร โดยข้อมูลการดำรงตำแหน่งกรรมการที่บริษัทอื่นของกรรมการแต่ละคนปรากฏในหัวข้อ “รายละเอียดเกี่ยวกับกรรมการ ผู้บริหาร ผู้มีอำนาจควบคุมของบริษัท และเลขานุการบริษัท”

บริษัทได้ส่งกรรมการดังกล่าวเพื่อเป็นผู้แทนของบริษัทในการร่วมบริหารงาน มีส่วนในการควบคุมและกำหนดนโยบายของบริษัท จากการลงทุนในนวนคร นั้น บริษัทได้รับผลตอบแทนในรูปของเงินปันผลประจำปี

9.5 การดูแลเรื่องการใช้อุปโภคภายใน

บริษัทมีกลไกในการป้องกันการนำข้อมูลภายในของบริษัทที่ยังไม่ได้เปิดเผยไปใช้เพื่อประโยชน์ของตนเองหรือผู้อื่น ดังนี้

- 1) กรรมการ ผู้บริหาร พนักงาน และลูกจ้างของบริษัท จะต้องรักษาความลับ และ/หรือ ข้อมูลภายในของบริษัท โดยบริษัท มีข้อกำหนดให้หน่วยงานที่ทราบข้อมูลภายในนำข้อมูลไปเปิดเผยยังหน่วยงานหรือบุคคลที่ไม่เกี่ยวข้องไม่ว่าโดยทางตรงหรือทางอ้อม และไม่ว่าจะได้รับผลตอบแทนหรือไม่ก็ตาม
- 2) บริษัทได้จำกัดจำนวนบุคคลที่จะทราบข้อมูลภายใน โดยเฉพาะข้อมูลเกี่ยวกับฐานะการเงินและผลการดำเนินงานของบริษัทก่อนจะเผยแพร่สู่สาธารณชน
- 3) บริษัทได้ดำเนินการแจ้งให้ผู้บริหารเข้าใจหน้าที่ในการรายงานการถือครองหลักทรัพย์ในบริษัทของตนเอง คู่สมรส และบุตรที่ยังไม่บรรลุนิติภาวะ ตลอดจนการรายงานการเปลี่ยนแปลงการถือครองหลัก ทรัพย์ต่อสำนักงานคณะกรรมการ ก.ล.ด. ตามมาตรา 59 และบทกำหนดโทษตามพระราชบัญญัติหลักทรัพย์และตลาดหลักทรัพย์ พ.ศ. 2535 รวมทั้งข้อกำหนดห้ามคณะกรรมการ ผู้บริหาร รวมทั้งบุคคลใดๆ ที่ได้รับทราบข้อมูลภายในกระทำการใดๆ อันขัดต่อมาตรา 241 ของพระราชบัญญัติฯ อีกด้วย
- 4) กรรมการและผู้บริหารรวมไปถึงบุคคลที่มีโอกาสล่วงรู้ข้อมูลภายในจะละเว้นการซื้อขายหลักทรัพย์ในช่วงเวลา 1 เดือนก่อนที่จะเผยแพร่งบการเงิน หรือสารสนเทศที่สำคัญที่อาจมีผลกระทบต่อราคาหลักทรัพย์

9.6 ค่าตอบแทนของผู้สอบบัญชี

(1) ค่าตอบแทนจากการสอบบัญชี (Audit Fee)

ค่าตอบแทนจากการสอบบัญชี (Audit Fee) ปี 2560 ของบริษัท จ่ายให้แก่บริษัท สอบบัญชีธรรมนิติ จำกัด ซึ่งเป็นสำนักงานสอบบัญชีที่ผู้สอบบัญชีสังกัด รวมเป็นเงิน 1.13 ล้านบาท โดยบุคคลหรือกิจการที่เกี่ยวข้องกับผู้สอบบัญชีและสำนักงานสอบบัญชีไม่เป็นบุคคลหรือกิจการที่เกี่ยวข้องกับบริษัท

(2) ค่าบริการอื่น (Non-Audit Fee)

- ไม่มี -

9.7 การปฏิบัติตามหลักการกำกับดูแลกิจการที่ดีในเรื่องอื่น ๆ

คณะกรรมการบริษัทได้ให้ความสำคัญต่อการปฏิบัติตามหลักการกำกับดูแลกิจการที่ดีเพื่อเพิ่มความโปร่งใส ความรับผิดชอบตามที่ของคณะกรรมการและผู้บริหารเพื่อเพิ่มความเชื่อมั่นให้แก่ผู้ถือหุ้น ผู้ลงทุนและผู้เกี่ยวข้องทุกฝ่าย จึงได้กำหนดนโยบายสนับสนุนการกำกับดูแลกิจการเพื่อเป็นแนวทางการกำกับดูแลที่ดีดังนี้

1. สิทธิของผู้ถือหุ้น

คณะกรรมการบริษัทตระหนักและให้ความสำคัญถึงสิทธิของผู้ถือหุ้น โดยจะส่งเสริมให้ผู้ถือหุ้นได้ใช้สิทธิของตนและไม่ละเมิดสิทธิของผู้ถือหุ้น บริษัทถือว่าผู้ถือหุ้นมีสิทธิในการควบคุมบริษัท โดยผ่านวิธีการแต่งตั้งคณะกรรมการให้ปฏิบัติหน้าที่แทนตน และมีสิทธิมีเสียงในการตัดสินใจด้านนโยบายและการเปลี่ยนแปลงที่สำคัญของบริษัทในการประชุมผู้ถือหุ้น

โดยเหตุนี้ บริษัทจึงจัดการประชุมผู้ถือหุ้น โดยคำนึงถึงการส่งเสริมและสนับสนุนให้ผู้ถือหุ้นได้ใช้สิทธิของตน โดยไม่ตั้งข้อจำกัด หรือกระทำการที่เป็นการละเมิดหรือลดทอนสิทธิของผู้ถือหุ้น บริษัทได้ดำเนินการให้ผู้ถือหุ้นสามารถได้รับรู้ข่าวสารข้อมูลของบริษัท อย่างเพียงพอและทันต่อเวลา มีสิทธิมอบฉันทะให้ผู้อื่นเข้าร่วมประชุมและออกเสียงลงคะแนนแทนมีสิทธิในการแสดงความคิดเห็นและซักถามในที่ประชุม ตามนโยบายการกำกับดูแลกิจการที่ดีของบริษัท ได้กำหนดนโยบายสนับสนุนผู้ลงทุนสถาบันเข้าร่วมประชุม โดยเชิญชวนให้มาประชุมและออกเสียงลงคะแนนเพื่อประโยชน์ของผู้ถือหุ้นทั้งหมด

1.1 สิทธิขั้นพื้นฐานของผู้ถือหุ้น

คณะกรรมการบริษัทตระหนักถึงสิทธิขั้นพื้นฐานของผู้ถือหุ้นมาโดยตลอด โดยเชื่อว่าสิ่งที่จะทำให้ผู้ถือหุ้นไว้วางใจและมั่นใจลงทุนกับบริษัท คือ การมีนโยบายหรือการดำเนินการที่เป็นการรักษาสิทธิขั้นพื้นฐานที่ผู้ถือหุ้นทุกรายพึงได้รับอย่างเป็นธรรมและเป็นไปตามที่กฎหมายกำหนด บริษัทได้ดำเนินการที่เป็นการส่งเสริมและอำนวยความสะดวกในการใช้สิทธิของผู้ถือหุ้น ดังนี้

- สิทธิในการซื้อขายหลักทรัพย์ที่ตนถืออยู่
- สิทธิในการได้รับส่วนแบ่งในผลกำไร หรือ เงินปันผลอย่างเท่าเทียมกัน
- สิทธิในการได้รับสารสนเทศของบริษัทอย่างเพียงพอ ทันเวลา ในรูปแบบที่เหมาะสมต่อการตัดสินใจ บริษัทให้ความสำคัญกับคุณภาพของการเปิดเผยข้อมูลและสารสนเทศที่สำคัญของบริษัท ทั้งในด้านความถูกต้อง ชัดเจน ครบถ้วน เพียงพอ เป็นปัจจุบัน ทันเวลา โปร่งใสสามารถตรวจสอบได้ โดยให้ข้อมูลที่ถูกต้องทั้งเชิงบวกและเชิงลบและเข้าถึงผู้ถือหุ้นอย่างเท่าเทียมกัน ซึ่งการเปิดเผยข้อมูลและสารสนเทศทั้งหมดเป็นไปตามข้อกำหนดที่เกี่ยวข้อง เช่น การเปิดเผยสารสนเทศที่สำคัญให้ทราบทันที การเผยแพร่สารสนเทศต่อประชาชนโดยทั่วถึง การขึ้นงกรณีมีข่าวลือหรือข่าวสารต่างๆ ซึ่งอาจก่อให้เกิดผลกระทบต่อการซื้อขายหลักทรัพย์ ไม่ทำการเปิดเผยข้อมูลในเชิงส่งเสริมโดยไม่มีสาเหตุอันควร เป็นต้น ทั้งนี้บริษัทได้กำหนดผู้รับผิดชอบการเปิดเผยข้อมูลในด้านต่างๆ ไว้ชัดเจน ดังนี้
 - กรรมการผู้จัดการ เป็นผู้เปิดเผยข้อมูลและสารสนเทศของบริษัท
 - เลขานุการบริษัทและฝ่ายนักลงทุนสัมพันธ์ เป็นผู้รับผิดชอบจัดทำเอกสารการเปิดเผยข้อมูลผ่านระบบอิเล็กทรอนิกส์ของตลาดหลักทรัพย์แห่งประเทศไทย การจัดทำรายงานประจำปี (แบบ 56-2) การจัดทำแบบแสดงรายการข้อมูลประจำปี (แบบ 56-1) รวมทั้งเป็นผู้ประสานงาน

(Contact Person) กับ ตลท. และ ก.ล.ต. ผู้ถือหุ้นสามารถติดต่อสอบถามข้อมูลของบริษัทได้ที่ นางสาวชนิสรา ยี่นออก เลขานุการบริษัท ได้ที่เบอร์โทรศัพท์ 02-271-4213-6 หรือที่ chanitsara@nep.co.th

- ฝ่ายบัญชีและการเงิน เป็นผู้รับผิดชอบการจัดทำเอกสารเปิดเผยข้อมูลรายงานทางการเงิน และคำอธิบายและการวิเคราะห์ผลการดำเนินงานและฐานะทางการเงินของฝ่ายบริหาร บริษัทได้เผยแพร่ข้อมูลของบริษัทผ่านทางเว็บไซต์ (www.nep.co.th) เพื่อเป็นช่องทางและอำนวยความสะดวกในการเข้าถึงข้อมูลของบริษัท รวมทั้งใช้ในการติดต่อสื่อสารกับผู้ถือหุ้น นักลงทุน ผู้สนใจทั่วไป และสาธารณชน
- สิทธิในการจดทะเบียนเป็นเจ้าของหุ้น การเปลี่ยนมือหรือการโอนสิทธิในหุ้น บริษัทได้มอบหมายให้บริษัทศูนย์รับฝากหลักทรัพย์ (ประเทศไทย) จำกัด (TSD) เป็นนายทะเบียนหลักทรัพย์ของบริษัท ทำหน้าที่รับฝากหลักทรัพย์ของบริษัท จัดเก็บและดูแลข้อมูลของผู้ถือหุ้นให้เป็นปัจจุบันอยู่เสมอ และเป็นผู้ให้บริการแก่ผู้ถือหุ้นที่ถือหลักทรัพย์ของบริษัท เช่น การออกใบหลักทรัพย์ ฝากใบหลักทรัพย์ ถอนใบหลักทรัพย์ โอนและรับโอนหลักทรัพย์ และการจ่ายสิทธิประโยชน์ต่างๆ ให้แก่ผู้ถือหุ้น ซึ่งผู้ถือหุ้นสามารถติดต่อกับ TSD ได้โดยตรงที่ TSD Call Center 02-009-9000 และปัจจุบัน TSD ได้เปิดบริการ Investor Portal เพื่อบริการข้อมูลผู้ถือหุ้นทางอินเทอร์เน็ต ซึ่งผู้ถือหุ้นสามารถสมัครใช้บริการได้ที่ <http://www.set.or.th/tsd/th/investorportal/investorportal.html>
- สิทธิในการเข้าร่วมประชุมและออกเสียงลงคะแนนในที่ประชุมผู้ถือหุ้น บริษัทให้ความสำคัญกับการจัดประชุมสามัญผู้ถือหุ้นประจำปีเป็นอย่างมาก และส่งเสริมให้ผู้ถือหุ้นเข้าร่วมประชุมอย่างพร้อมเพรียงกัน เพื่อให้ผู้ถือหุ้นในฐานะเจ้าของกิจการได้มีส่วนร่วมในการตัดสินใจเกี่ยวกับเรื่องสำคัญ และได้รับรู้ผลการดำเนินงาน การปฏิบัติตามนโยบายที่ได้กำหนดไว้ อีกทั้งยังถือว่าการจัดประชุมผู้ถือหุ้นเป็นหน้าที่และความรับผิดชอบที่ต้องปฏิบัติให้เป็นไปตามกฎหมายและตามแนวทางในคู่มือ AGM Checklist ที่จัดทำขึ้นโดยสมาคมส่งเสริมผู้ลงทุนไทย สมาคมบริษัทจดทะเบียน และ ก.ล.ต. ซึ่งดำเนินการด้วยความโปร่งใส ถูกต้อง ครบถ้วนและเป็นประโยชน์ต่อผู้ถือหุ้นและผู้เกี่ยวข้องทุกฝ่าย การตัดสินใจในการเปลี่ยนแปลงนโยบายที่สำคัญของบริษัท และในสิทธิของผู้ถือหุ้นที่คณะกรรมการบริษัทต้องขอความเห็นชอบจากที่ประชุมผู้ถือหุ้น อาทิ การแก้ไขข้อบังคับและหนังสือบริคณห์สนธิของบริษัท การลดทุนและ/หรือการเพิ่มทุนรวมถึงการอนุมัติรายการพิเศษ
- สิทธิเลือกตั้งและถอดถอนกรรมการ และให้ความเห็นชอบในการแต่งตั้งผู้สอบบัญชีอิสระ
- สิทธิในการแสดงความคิดเห็นและซักถามในการประชุมผู้ถือหุ้น
- สิทธิในการมอบฉันทะให้บุคคลอื่นเข้าประชุมและออกเสียงลงคะแนนแทน
- ในกรณีที่ผลประโยชน์ของบริษัทมีกำไรและไม่มียอดขาดทุนสะสม ผู้ถือหุ้นมีสิทธิจะได้รับส่วนแบ่งกำไรจากบริษัทในรูปแบบของเงินปันผล

1.2 การประชุมผู้ถือหุ้น

• การกำหนดวัน เวลา สถานที่ในการประชุมผู้ถือหุ้น

คณะกรรมการบริษัท จัดให้มีการประชุมผู้ถือหุ้นเป็นการประชุมสามัญประจำปี ปีละ 1 ครั้ง ภายใน 4 เดือน นับแต่วันสิ้นสุตรอบปีบัญชีของบริษัท และในกรณีที่มีความจำเป็นเร่งด่วนที่ต้องเสนอวาระพิเศษ ซึ่งส่งผลกระทบต่อผลประโยชน์ของผู้ถือหุ้น หรือเกี่ยวข้องกับเงื่อนไขกฎเกณฑ์ ที่ต้องได้รับการพิจารณาและอนุมัติจากผู้ถือหุ้น บริษัทจะเรียกประชุมวิสามัญผู้ถือหุ้นเป็นกรณีไป

ในปี 2560 บริษัทได้จัดการประชุมสามัญผู้ถือหุ้น ประจำปี 2560 เมื่อวันศุกร์ที่ 21 เมษายน 2560 ณ ห้องอโนมา 3 ชั้น 3 โรงแรมอโนมา ถนนราชดำริ กรุงเทพฯ โดยสถานที่ที่ใช้ในการจัดประชุมกว้างขวางสามารถรองรับผู้เข้าร่วมประชุมเป็นจำนวนมาก อีกทั้งเส้นทางระบบการขนส่งสะดวก เดินทางไปมาสะดวกทั้งรถสาธารณะและรถไฟฟ้า ทั้งนี้ บริษัทคำนึงถึงความสะดวกของผู้ถือหุ้นในการคัดเลือกสถานที่ในการจัดการประชุมผู้ถือหุ้นให้เดินทางไปได้ง่าย อีกทั้งได้จัดสิ่งอำนวยความสะดวกที่จำเป็นสำหรับการประชุมอย่างครบถ้วน เช่น ระบบคอมพิวเตอร์ เครื่องฉายเอกสาร เครื่องโสตทัศนูปกรณ์ เครื่องขยายเสียง ระบบ Barcode ที่ใช้ในการลงทะเบียนสำหรับเข้าประชุม และการลงคะแนนเสียง โดยใช้บริการระบบการจัดการประชุมของบริษัท อินเวนท์เทค ซิสเต็มส์ (ประเทศไทย) จำกัด ทำให้การนับคะแนนเสียงมีความถูกต้องแม่นยำ สะดวก โปร่งใส สามารถตรวจสอบข้อมูลได้ตลอดเวลา และจัดให้มีผู้ตรวจสอบการนับคะแนนเสียงในการประชุมผู้ถือหุ้น บริษัทมีนโยบายในการอำนวยความสะดวกและส่งเสริมให้ผู้ถือหุ้นรวมทั้งนักลงทุนสถาบันเข้าร่วมประชุมผู้ถือหุ้น

• การส่งหนังสือนัดประชุม

คณะกรรมการบริษัท มีนโยบายส่งเสริมให้ผู้ถือหุ้นได้มีส่วนร่วมในการตัดสินใจ โดยการได้รับข้อมูลข่าวและมีเวลาศึกษาก่อนวันประชุมอย่างเพียงพอ และเหมาะสม บริษัทได้แจ้งกำหนดวันประชุม เวลา และสถานที่ประชุม และระเบียบวาระการประชุมอย่างชัดเจน พร้อมข้อมูลที่เกี่ยวข้อง มีการระบุวัตถุประสงค์และเหตุผลของแต่ละวาระที่เสนออย่างชัดเจน มีการระบุความเห็นของคณะกรรมการในแต่ละวาระที่เสนอต่อที่ประชุมให้กับผู้ถือหุ้นรับทราบโดยผ่านช่องทางของตลาดหลักทรัพย์แห่งประเทศไทย ภายในวันเดียวกันกับที่คณะกรรมการมีมติให้เรียกประชุมสามัญผู้ถือหุ้น ประจำปี 2560 รวมทั้งได้มีการลงโฆษณาคำบอกกล่าวนัดประชุมติดต่อกัน 3 วันและไม่น้อยกว่า 3 วันก่อนวันประชุมตามพระราชบัญญัติมหาชนจำกัด พร้อมแจ้งหมายเลขโทรศัพท์เพื่อสะดวกในการสอบถามรายละเอียดเพิ่มเติมในกรณีมีข้อสงสัย

บริษัทได้มีการจัดส่งหนังสือเชิญประชุมผู้ถือหุ้น ซึ่งได้ระบุรายละเอียดวัน เวลา สถานที่ พร้อมแผนที่แสดงสถานที่ประชุม ระเบียบวาระการประชุมพร้อมทั้งข้อมูลประกอบการประชุมในแต่ละวาระ ซึ่งได้ระบุรายละเอียดความเป็นมาของเรื่องนั้นๆ อย่างเพียงพอต่อการตัดสินใจ ทั้งนี้ในแต่ละวาระมีการระบุอย่างชัดเจนว่าเป็นเรื่องที่จะเสนอเพื่อทราบหรือเพื่อพิจารณา แล้วแต่กรณี โดยมีความเห็นชอบของคณะกรรมการบริษัทในแต่ละวาระประกอบด้วย เพื่อให้ผู้ถือหุ้นใช้ประกอบการพิจารณาตัดสินใจลงมติในแต่ละเรื่อง ในปี 2560 บริษัทได้จัดส่งหนังสือนัดประชุมให้แก่ผู้ถือหุ้นเพื่อทราบล่วงหน้าอย่างน้อย 14 วัน ก่อนการประชุม และได้แนบรายละเอียดหนังสือเชิญประชุมผู้ถือหุ้นพร้อมทั้งข้อมูลประกอบการประชุมแต่ละวาระขึ้นเผยแพร่ในเว็บไซต์ของบริษัท (www.nep.co.th) ล่วงหน้าก่อนการประชุม 30 วัน เพื่อให้ผู้ถือหุ้นมีเวลาศึกษาและทำความเข้าใจเกี่ยวกับเรื่องสำคัญอย่างเพียงพอ พร้อมจัดให้มีหมายเลขโทรศัพท์ติดต่อเพื่อสอบถามรายละเอียดเพิ่มเติมในกรณีมีข้อสงสัย โดยเอกสารที่นำส่งพร้อมหนังสือเชิญประชุม ประกอบไปด้วย อาทิเช่น

- 1) แบบฟอร์มการลงทะเบียนซึ่งติด Barcode ของผู้ถือหุ้นแต่ละคนเพื่ออำนวยความสะดวกและรวดเร็วในการลงทะเบียนเข้าร่วมประชุม
- 2) รายงานการประชุมครั้งก่อนที่เสนอให้ที่ประชุมผู้ถือหุ้นพิจารณารับรอง ซึ่งมีข้อมูลรายละเอียดต่างๆ อย่างครบถ้วน ไม่ว่าจะเป็นจำนวนคณะกรรมการบริษัท รายชื่อและตำแหน่งของคณะกรรมการที่เข้าร่วมประชุม รายชื่อผู้บริหารที่เข้าร่วมประชุม จำนวนผู้ถือหุ้นทั้งหมด จำนวนผู้ถือหุ้นที่มาประชุมด้วยตนเอง จำนวนผู้ถือหุ้นที่ได้รับมอบฉันทะเข้าร่วมประชุมมีการบันทึกการแจ้งวิธีการลงคะแนนและนับคะแนนให้ผู้ถือหุ้นทราบก่อนเริ่มการประชุมตามวาระและให้มีการใช้บัตรลงคะแนนในแต่ละวาระการประชุมมีการลงคะแนนเสียงและบันทึกมติของที่ประชุมไว้อย่างชัดเจนในรายงานการประชุม โดยมีการบันทึกจำนวนคะแนนเสียงที่ได้รับในแต่ละวาระชัดเจนว่าเห็นชอบ ไม่เห็นชอบ หรืองดออกเสียงเป็นจำนวนเท่าใดในแต่ละวาระมีการบันทึกประเด็นคำถามคำตอบของผู้ถือหุ้นซักถามไว้ในรายงานการประชุมเพื่อให้ผู้ถือหุ้นที่ไม่ได้เข้าร่วมประชุมรับทราบ
- 3) รายงานประจำปี ซึ่งมีข้อมูลเกี่ยวกับนโยบายการบริหารงานของบริษัท การดำเนินธุรกิจ ผลการดำเนินงานของบริษัท ในรอบปีที่ผ่านมา รวมทั้งงบการเงินพร้อมหมายเหตุประกอบงบการเงิน และรายงานของผู้สอบบัญชี ซึ่งจัดส่งในรูปแบบซีดีรอมให้แก่ผู้ถือหุ้นทุกคน และจัดส่งในรูปแบบเอกสารให้แก่ผู้ถือหุ้นที่แจ้งความประสงค์ขอรับเท่านั้น
- 4) ประวัติย่อและข้อมูลเบื้องต้นของผู้ที่จะเข้าดำรงตำแหน่งกรรมการแทนกรรมการที่ครบวาระ
- 5) หนังสือมอบฉันทะ ตามแบบที่กำหนด พร้อมรายชื่อและประวัติกรรมการอิสระที่เสนอชื่อให้เป็นผู้รับมอบฉันทะ
- 6) ประวัติกรรมการอิสระที่บริษัทเสนอชื่อให้เป็นผู้รับมอบฉันทะจากผู้ถือหุ้น
- 7) นัยามกรรมการอิสระ
- 8) เอกสารหลักฐานแสดงสิทธิของผู้เข้าร่วมประชุมที่จะต้องแสดงตนประกอบการเข้าร่วมประชุม วิธีการมอบฉันทะ
- 9) ข้อบังคับของบริษัทที่เกี่ยวข้องกับการประชุมผู้ถือหุ้น
- 10) แผนที่สถานที่จัดการประชุมผู้ถือหุ้น พร้อมทั้งอยู่เบอร์โทรศัพท์เพื่อสะดวกในการติดต่อสอบถามเส้นทาง
- 11) รายละเอียดของวาระที่เสนอต่อที่ประชุมพิจารณา

โดยบริษัทได้มอบหมายให้ บริษัท ศูนย์รับฝากหลักทรัพย์ (ประเทศไทย) จำกัด ซึ่งเป็นนายทะเบียนหลักทรัพย์ของบริษัท เป็นผู้ดำเนินการจัดส่งเอกสารเชิญประชุมให้แก่ผู้ถือหุ้นตามข้อกำหนดที่ให้บริษัทจดทะเบียนจัดส่งหนังสือเชิญประชุมให้แก่ผู้ถือหุ้นเป็นการล่วงหน้าอย่างน้อย 14 วันก่อนการประชุม

- **การมอบฉันทะให้บุคคลอื่นเข้าประชุมผู้ถือหุ้นและออกเสียงลงคะแนนแทน**

ในกรณีที่ผู้ถือหุ้นไม่สามารถเข้าร่วมประชุมด้วยตนเองได้ บริษัทเปิดโอกาสให้ผู้ถือหุ้นสามารถมอบฉันทะให้บุคคลอื่นเข้าร่วมประชุมและออกเสียงลงคะแนนแทนตนได้ หรือจะมอบให้กรรมการอิสระของบริษัท ที่บริษัทได้แนบประวัติกรรมการอิสระไปพร้อมหนังสือนัดประชุม เป็นผู้รับมอบฉันทะ โดยกรอกเอกสารหนังสือมอบฉันทะแบบ ข. ซึ่งผู้ถือหุ้นสามารถกำหนดทิศทางลงคะแนนได้ตามรายละเอียดวิธีการมอบฉันทะที่บริษัทจัดส่งให้พร้อมกับหนังสือหนังสือนัดประชุม หรือผู้ถือหุ้นสามารถดาวน์โหลดหนังสือมอบฉันทะผ่านทางเว็บไซต์ของบริษัท www.nep.co.th เพื่อเป็นการอำนวยความสะดวกให้แก่ผู้ถือหุ้น

- **การเข้าร่วมประชุมและการลงทะเบียน**

บริษัทจัดให้มีการลงทะเบียนเข้าร่วมประชุมล่วงหน้า 2 ชั่วโมงก่อนการประชุม และจัดอาคารเสตมบีไว้บริการแก่ผู้ถือหุ้นโดยไม่มีค่าใช้จ่าย รวมทั้งได้นำระบบคอมพิวเตอร์มาใช้ในการลงทะเบียน และจัดเตรียมใบลงคะแนน เพื่อเป็นการอำนวยความสะดวกให้แก่ผู้ถือหุ้น โดยผู้ถือหุ้นที่เดินทางมาภายหลังจากการเริ่มประชุมแล้วสามารถลงทะเบียนเพื่อเข้าร่วมประชุมได้ตลอดเวลาจนถึงเวลาเลิกประชุม โดยไม่จำกัดสิทธิในการเข้าร่วมประชุมเพื่อออกเสียงลงคะแนนในระเบียบวาระที่อยู่ในระหว่างการพิจารณาและยังไม่ได้มีการลงมติซึ่งเป็นการเปิดโอกาสให้ผู้ถือหุ้นสามารถเลือกที่จะเข้าร่วมประชุมในทุกวาระหรือเฉพาะวาระที่ต้องการลงคะแนนก็ได้ สำหรับการตรวจสอบเอกสารการเข้าร่วมประชุมและการแสดงหลักฐานประกอบนั้น บริษัทได้แจ้งรายละเอียดเป็นลายลักษณ์อักษรในหนังสือเชิญประชุมล่วงหน้าแล้ว ซึ่งจะมีพนักงานที่รับผิดชอบในด้านการตรวจสอบเอกสารคอยอำนวยความสะดวกให้ซึ่งจะไม่ยุ่งยากซับซ้อนแต่อย่างใด และมีการจัดเลี้ยงอาหารรับรองแก่ผู้ถือหุ้นทุกท่าน

- **ระหว่างการประชุม**

ก่อนการประชุมสามัญผู้ถือหุ้น ประจำปี 2560 ประธานกรรมการซึ่งเป็นประธานที่ประชุมได้กล่าวแนะนำคณะกรรมการบริษัท คณะอนุกรรมการทุกคณะ ฝ่ายบริหาร ผู้สอบบัญชี และที่ปรึกษากฎหมายที่เข้าร่วมประชุม (ทั้งรายชื่อและตำแหน่งอย่างละเอียด) โดยมอบหมายให้กรรมการผู้จัดการแจ้งให้ที่ประชุมทราบองค์ประชุม และแจ้งให้ทราบเกี่ยวกับหลักเกณฑ์ในการออกเสียงลงคะแนนและการนับคะแนนในแต่ละวาระ เพื่อให้เป็นไปตามข้อพึงปฏิบัติสำหรับการจัดการประชุมผู้ถือหุ้นของบริษัทจดทะเบียนในตลาดหลักทรัพย์แห่งประเทศไทย โดยชี้แจงรายละเอียดว่า ในการลงคะแนนเสียง ผู้ถือหุ้นคนหนึ่งจะมีคะแนนเสียงเท่ากับ 1 หุ้นต่อ 1 เสียง ก่อนลงมติแต่ละวาระจะทำการถามและนับคะแนนเสียงเฉพาะผู้ถือหุ้นที่ประสงค์ลงคะแนนเสียงไม่เห็นด้วยและงดออกเสียงเท่านั้น บริษัทจัดให้มีบัตรลงคะแนนในทุกเรื่องที่เสนอต่อที่ประชุม ซึ่งผู้เข้าร่วมประชุมทุกคนจะได้รับเมื่อลงทะเบียนเข้าร่วมการประชุม และใช้วิธีการออกเสียงที่ไม่ยุ่งยากโดยการยกมือหากไม่เห็นด้วยหรืองดออกเสียงเพื่อเจ้าหน้าที่ของบริษัทไปรับบัตรลงคะแนน โดยใช้ระบบคอมพิวเตอร์และระบบ barcode ช่วยในการนับคะแนนเสียง และจะนำคะแนนเสียงไม่เห็นด้วยและงดออกเสียงไปหักออกจากเสียงทั้งหมดที่เข้าประชุม ส่วนที่เหลือจะถือว่าเป็นคะแนนเสียงที่เห็นด้วยในวาระนั้นๆ และหากไม่มีท่านใดออกเสียงไม่เห็นด้วยและงดออกเสียง ให้ถือว่าวาระนั้นที่ประชุมมีมติเป็นเอกฉันท์ หลังจากนั้นจะแจ้งผลการนับคะแนนเสียงให้ที่ประชุมทราบทุกวาระก่อนเสร็จสิ้นวาระนั้นๆ ทั้งนี้ บริษัทได้เชิญที่ปรึกษากฎหมายจากสำนักงานกฎหมายเทพ และผู้สอบบัญชีจาก บริษัท สำนักงานสอบบัญชี ธรรมนิติ จำกัด เข้าร่วมประชุมด้วย เพื่อเป็นศูนย์กลางในการทำหน้าที่ดูแลการนับคะแนนเสียงให้เป็นไปอย่างโปร่งใส ถูกต้องตามข้อกำหนดและระเบียบของบริษัท

บริษัทได้ดำเนินการประชุมตามลำดับที่กำหนดในวาระการประชุมตามหนังสือเชิญประชุม ที่ได้ส่งให้กับผู้ถือหุ้น ด้วยการให้ข้อมูลที่ถูกต้อง ชัดเจน และครบถ้วน ในแต่ละวาระมีการลงมติของที่ประชุม บริษัทได้จัดให้มีการลงคะแนนเสียงและบันทึกมติของที่ประชุมและบันทึกจำนวนคะแนนเสียงที่ได้รับในแต่ละวาระไว้อย่างชัดเจนในรายงานการประชุมผู้ถือหุ้น ว่าเห็นชอบ ไม่เห็นชอบ หรืองดออกเสียง เป็นจำนวนเท่าใด อีกทั้งบริษัทได้เปิดโอกาสให้ผู้ถือหุ้นสอบถามข้อมูลในแต่ละวาระได้ หากผู้ถือหุ้นท่านใดประสงค์จะแจ้งความคิดเห็นหรือข้อเสนอแนะโดยรวมต่อบริษัทสามารถแจ้งได้ในวาระอื่นๆ ทั้งนี้ บริษัทได้มอบหมายให้เลขานุการบริษัทเป็นผู้บันทึกและจัดทำรายงานการประชุมอย่างละเอียด เพื่อเสนอต่อผู้ถือหุ้นให้ทราบหลังจากการประชุมเสร็จสิ้นแล้วผ่านช่องทางตลาดหลักทรัพย์แห่งประเทศไทย และเว็บไซต์ของบริษัท www.nep.co.th เพื่อเป็นเอกสารตรวจสอบและอ้างอิงได้

- **หลังการประชุม**

บริษัทได้แจ้งและเปิดเผยมติที่ประชุมสามัญผู้ถือหุ้น ประจำปี 2560 โดยจัดส่งทั้งรูปแบบเอกสาร และข้อมูลผ่านทางสื่ออิเล็กทรอนิกส์ของตลาดหลักทรัพย์แห่งประเทศไทย ภายในช่วงเย็นวันประชุม หลังจากเสร็จสิ้นการประชุม วันที่ 21 เมษายน 2560 และจัดส่งรายงานสรุปผลการลงมติในที่ประชุมผู้ถือหุ้น ระบุผลการออกเสียงลงคะแนนพร้อมสัดส่วนคะแนนอย่างละเอียดทั้ง “เห็นด้วย” “ไม่เห็นด้วย” “งดออกเสียง” ในแต่ละวาระ รวมทั้ง นำส่งรายงานการประชุม ซึ่งได้บันทึกรายละเอียดพร้อมข้อซักถามของผู้ถือหุ้นในแต่ละวาระอย่างละเอียดให้กับตลาดหลักทรัพย์แห่งประเทศไทยภายใน 14 วัน และเปิดเผยรายงานการประชุมพร้อมผลการลงคะแนนอย่างละเอียดไว้บนเว็บไซต์ของบริษัท

2. การปฏิบัติต่อผู้ถือหุ้นอย่างเท่าเทียมกัน

บริษัทให้ความสำคัญและปฏิบัติต่อผู้ถือหุ้นทุกรายซึ่งรวมถึงผู้ถือหุ้นส่วนน้อยและผู้ถือหุ้นต่างชาติอย่างเท่าเทียมกันและเป็นธรรมโดยไม่คำนึงถึงเพศ อายุ เชื้อชาติ สัญชาติ ศาสนา ความเชื่อ ฐานะทางสังคมหรือความคิดเห็นทางการเมือง เพื่อสร้างความมั่นใจให้กับผู้ถือหุ้นในการลงทุนกับบริษัท

ทั้งนี้ บริษัทมีแนวทางในการปฏิบัติเพื่อรักษาไว้ซึ่งสิทธิและความเท่าเทียมกันของผู้ถือหุ้น ดังนี้

- 2.1 บริษัทกำหนดให้สิทธิออกเสียงในที่ประชุมฯ เป็นไปตามจำนวนหุ้นที่ผู้ถือหุ้นถืออยู่ โดยกำหนดให้หนึ่งหุ้นมีสิทธิเท่ากับหนึ่งเสียง
- 2.2 บริษัทส่งเสริมให้ผู้ถือหุ้นใช้ประโยชน์ระบบสารสนเทศของบริษัทได้อย่างเต็มที่ โดยการเผยแพร่ข่าวสารไว้ในเว็บไซต์ของบริษัท www.nep.co.th ซึ่งวาระการประชุมจะช่วยให้ผู้ถือหุ้นสามารถเข้าถึงข้อมูลได้อย่างทั่วถึง เพียงพอ และทันเวลา
- 2.3 ในกรณีที่มีการรายการที่เกี่ยวข้องที่เข้าข่ายที่จะต้องเปิดเผยข้อมูลหรือขออนุมัติจากผู้ถือหุ้นตามข้อกำหนดของสำนักงานคณะกรรมการกำกับหลักทรัพย์และตลาดหลักทรัพย์ (ก.ล.ต.) ก่อนการทำรายการ บริษัทจะได้มีการเปิดเผยรายละเอียดและเหตุผลของการทำรายการ ข้อมูลเกี่ยวกับชื่อและความสัมพันธ์ของบุคคลที่เกี่ยวข้อง นโยบายการกำหนดราคาและมูลค่าของรายการ รวมทั้งความเห็นของคณะกรรมการเกี่ยวกับรายการดังกล่าวให้กับผู้ถือหุ้นทราบอย่างชัดเจน และจะเปิดเผยไว้ในรายงานประจำปีว่า รายการระหว่างกันได้กระทำอย่างยุติธรรมโดยคำนึงถึงผลประโยชน์สูงสุดของบริษัท เป็นสำคัญเสมือนกับการทำรายการกับบุคคลภายนอก (Arm's Length Basis)
- 2.4 ในการประชุมผู้ถือหุ้นสามัญประจำปี ปรธาฯ จะดำเนินการประชุมตามลำดับวาระการประชุม และไม่มี การเพิ่มวาระการประชุมโดยไม่แจ้งให้ผู้ถือหุ้นทราบล่วงหน้า

- 2.5 บริษัทได้อำนวยความสะดวกแก่ผู้ถือหุ้นที่ไม่สามารถเข้าร่วมประชุมด้วยตนเอง โดยการส่งมอบแบบมอบฉันทะทั้งแบบ ก. และแบบ ข. ไปพร้อมกับหนังสือนัดประชุม
- 2.6 ในหนังสือนัดประชุมผู้ถือหุ้น บริษัทได้มีการระบุให้ทราบถึงเอกสาร/หลักฐานรวมทั้งคำแนะนำขั้นตอนในการมอบฉันทะให้ผู้ถือหุ้นทราบในหนังสือนัดประชุม เพื่อให้ผู้ถือหุ้นสามารถจัดเตรียมได้อย่างถูกต้องและไม่เกิดปัญหาในการเข้าร่วมประชุมของผู้รับมอบฉันทะ
- 2.7 การเลือกตั้งกรรมการ บริษัทกำหนดให้ผู้ถือหุ้นแต่ละรายใช้คะแนนเสียงที่มีอยู่ทั้งหมดเลือกตั้งบุคคลคนเดียวหรือหลายคนเป็นกรรมการก็ได้ แต่จะแบ่งคะแนนเสียงให้แก่ผู้ใดมากที่สุดเพียงใดไม่ได้ โดยบริษัทเปิดโอกาสให้บุคคลซึ่งได้รับคะแนนเสียงสูงตามลำดับลงมาเป็นผู้ได้รับการเลือกตั้งเป็นกรรมการเท่าจำนวนกรรมการที่จะพึงเลือกตั้งในครั้งนั้น
- 2.8 บริษัทได้จัดทำบัตรลงคะแนนเสียง สำหรับให้ผู้ถือหุ้นใช้ในการออกเสียงแต่ละวาระ โดยเฉพาะในกรณีที่ผู้ถือหุ้นต้องการออกเสียงไม่เห็นด้วยหรือออกเสียงเพื่อความโปร่งใสและตรวจสอบได้ ในกรณีมีข้อโต้แย้งในภายหลัง โดยใช้ระบบคอมพิวเตอร์และระบบ barcode รวมทั้งจัดให้มีผู้ตรวจสอบการนับคะแนนเสียงในการประชุมผู้ถือหุ้น และเปิดเผยในรายงานการประชุมผู้ถือหุ้น
- 2.9 บริษัทมีมาตรการป้องกันการรั่วไหลข้อมูลภายใน โดยมีขอบของบุคคลที่เกี่ยวข้อง โดยกำหนดให้คณะกรรมการและผู้บริหาร ซึ่งหมายถึงคู่สมรสและบุตรที่ยังไม่บรรลุนิติภาวะ เมื่อมีการเปลี่ยนแปลงการถือหลักทรัพย์สินบริษัท จะต้องแจ้งให้เจ้าหน้าที่สำนักเลขาธิการบริษัททราบทันที เพื่อจะได้รับการเปลี่ยนแปลงการถือหลักทรัพย์สินดังกล่าวต่อสำนักงานคณะกรรมการกำกับหลักทรัพย์และตลาดหลักทรัพย์ ภายใน 3 วันทำการนับจากวันที่ซื้อ ขาย โอน หรือรับโอน รวมทั้งห้ามมิให้กรรมการผู้บริหาร หรือหน่วยงานที่ได้รับทราบข้อมูลภายในนำข้อมูลไปใช้เพื่อแสวงหาผลประโยชน์แก่ตนเองญาติพี่น้องหรือพวกพ้องและมีให้เปิดเผยข้อมูลภายในแก่บุคคลภายนอกหรือบุคคลที่ไม่มีหน้าที่เกี่ยวข้องก่อนที่จะมีการเผยแพร่ต่อสาธารณชนด้วย ทั้งนี้ เพื่อเป็นการป้องกันไม่ให้นำข้อมูลภายในบริษัทไปใช้ในทางมิชอบ
- 2.10 บริษัทได้นำเสนอหนังสือเชิญประชุมผู้ถือหุ้นฉบับสมบูรณ์บนเว็บไซต์ของบริษัทล่วงหน้าอย่างน้อย 30 วัน โดยเผยแพร่เมื่อวันที่ 15 มีนาคม 2560 รวมทั้งได้มีการลงโฆษณาเชิญประชุมผู้ถือหุ้นในหนังสือพิมพ์ล่วงหน้าไม่น้อยกว่า 3 วันก่อนการประชุม เป็นระยะเวลา 3 วันติดต่อกัน
- 2.11 บริษัทได้มีการส่งหนังสือเชิญประชุมและเอกสารประกอบการประชุมเป็นภาษาอังกฤษให้กับผู้ถือหุ้นต่างชาติ เพื่อเป็นการอำนวยความสะดวก โดยบริษัทตระหนักว่าผู้ถือหุ้นทุกรายมีสิทธิเท่าเทียมกันในการใช้สิทธิของตนในฐานะผู้ถือหุ้น
- 2.12 บริษัทได้กำหนดนโยบายให้กรรมการและผู้บริหารระดับสูงแจ้งต่อคณะกรรมการเกี่ยวกับการซื้อขายหุ้นอย่างน้อย 1 วันล่วงหน้าก่อนทำการซื้อขาย

3. บทบาทของผู้มีส่วนได้เสีย

ในปี 2560 บริษัทได้ดูแลและคำนึงถึงสิทธิและผลประโยชน์ของผู้มีส่วนได้เสียทุกกลุ่มทั้งภายในและภายนอกบริษัท ไม่ว่าจะเป็นสิทธิที่กำหนดโดยกฎหมายหรือโดยข้อตกลงที่ทำร่วมกัน โดยตระหนักว่าความสัมพันธ์และความร่วมมือที่ดีระหว่างบริษัทกับผู้มีส่วนได้เสียเป็นปัจจัยที่จะช่วยส่งเสริมให้บริษัทสามารถเจริญเติบโตได้อย่างยั่งยืน ดังนี้

- 3.1 ผู้ถือหุ้น: บริษัทมุ่งมั่นดำเนินธุรกิจให้มีความเติบโต มีผลกำไรและสร้างความมั่งคั่งตอบแทนแก่ผู้ถือหุ้น ในรูปราคาหุ้นและเงินปันผล มีการดำเนินงานที่มีประสิทธิภาพ โปร่งใส และเชื่อถือได้ต่อผู้ถือหุ้น โดยคำนึงถึงการเจริญเติบโตและเพิ่มมูลค่าให้กับผู้ถือหุ้นในระยะยาวด้วย ผลตอบแทนที่ดีและต่อเนื่อง โดยมีรายละเอียดปรากฏในหัวข้อ “สิทธิของผู้ถือหุ้น และการปฏิบัติต่อผู้ถือหุ้นอย่างเท่าเทียมกัน”
- 3.2 พนักงาน: บริษัทตระหนักดีว่า พนักงานเป็นทรัพย์สินที่มีค่าขององค์กร จึงได้ตอบแทนความทุ่มเท และความมุ่งมั่นในการทำงานของพนักงาน โดยการกำหนดค่าตอบแทนที่เป็นธรรม การมีสวัสดิการที่ดี การปรับปรุงสภาพแวดล้อมในการทำงานของพนักงาน กิจกรรมยืดเหยียดร่างกายก่อนเริ่มปฏิบัติงาน นอกจากนี้บริษัทยังให้ความสำคัญอย่างมากกับเรื่องความปลอดภัยในการทำงานและชีวอนามัยรวมทั้ง การพัฒนาศักยภาพของบุคลากร และคณะกรรมการได้ให้มีกองทุนสำรองเลี้ยงชีพให้แก่พนักงาน
- 3.3 การปฏิบัติที่เป็นธรรมและรับผิดชอบต่อลูกค้า: บริษัทให้ความสำคัญกับการรับผิดชอบต่อลูกค้าเป็นธรรม ต่อลูกค้าและปฏิบัติหน้าที่โดยคำนึงถึงประโยชน์สูงสุดของลูกค้าเป็นหลัก เพื่อนำเสนอสิ่งที่ดีที่สุดสำหรับ ลูกค้าภายใต้นโยบาย “คุณภาพ ตรงเวลา ราคายุติธรรม”

บริษัทเน้นการให้ความสำคัญในเรื่องของความเป็นธรรมและรับผิดชอบต่อลูกค้า โดยบริษัทและพนักงานทุกคนจะไม่เปิดเผยข้อมูลที่เป็นความลับใดๆ ของลูกค้าต่อสาธารณะ การประชุม การสื่อสารกับบุคคลใดๆ กล่าวคือพนักงานจะไม่นำข้อมูล เอกสาร หรือสิ่งอื่นใด ของลูกค้า ไปแจกจ่าย หรือเผยแพร่ ให้แก่บุคคลภายนอก หรือให้แก่บุคคลอื่นในบริษัทที่ไม่มีหน้าที่ต้องรู้ข้อมูลดังกล่าว ยกเว้นเป็นการเปิดเผยที่ถูกต้องตามที่ได้รับอนุญาตจากลูกค้าเป็นลายลักษณ์อักษรแล้ว เพื่อเป็นประโยชน์ต่อลูกค้าเอง เช่น การให้คำปรึกษาหรือพัฒนาธุรกิจของลูกค้า โดยพนักงานจะดำเนินการตามวิธีการที่เหมาะสม ในการป้องกันข้อมูล เอกสาร หรือสิ่งอื่นใด ที่เป็นความลับของลูกค้าจากการฉ้อโกง ขโมย และใช้ผิดวัตถุประสงค์

รวมถึงการมุ่งเน้นเพื่อตอบสนองความต้องการของลูกค้า อาทิ เรื่องการพัฒนาสินค้าใหม่ๆ เพื่อนำเสนอ รวมถึงการปรับปรุงสินค้า การเรียกคืนของเสียจากลูกค้าและแก้ไขปัญหาอย่างรวดเร็ว โดยมีหน่วยงานลูกค้าสัมพันธ์ (CRM) ทำหน้าที่ประสานงานกับลูกค้าและฝ่ายต่างๆ เพื่อให้เกิดประสิทธิภาพสูงสุด อีกทั้งบริษัทยังมุ่งพัฒนาระบบมาตรฐานต่างๆ เพื่อให้ลูกค้ามั่นใจในคุณภาพของสินค้าและการบริการ โดยมีมาตรฐานคุณภาพ 5 รายการ ดังนี้ (1) ระบบบริหารงานคุณภาพตามมาตรฐานสากล ISO 9001:2008 ซึ่งกำหนดขั้นพื้นฐานที่จำเป็นในการผลิตและควบคุมเพื่อให้ผู้ผลิตสามารถผลิตสินค้าได้อย่างปลอดภัย (2) มาตรฐาน GMP ระบบคุณภาพที่ทำให้เกิดความปลอดภัยได้มาตรฐานและเป็นที่ยอมรับ ยอมรับจากผู้บริโภคสำหรับผลิตภัณฑ์ที่เกี่ยวข้องกับอาหาร (3) คุณภาพสินค้าตามมาตรฐาน มอก. 729-2553 มาตรฐานผลิตภัณฑ์อุตสาหกรรมกระสอบพลาสติกสำหรับบรรจุอาหารตามพระราชบัญญัติมาตรฐานผลิตภัณฑ์อุตสาหกรรม (4) ระบบ HACCP สำหรับผลิตภัณฑ์บรรจุภัณฑ์ชนิดอ่อน (Flexible packaging) เป็นระบบวิเคราะห์อันตรายและจุดวิกฤตที่ต้องควบคุมสำหรับการผลิตอาหารหรือผลิตภัณฑ์ที่เกี่ยวข้องกับอาหาร และท้ายสุด (5) Green industry Level 2 บริษัทยึดมั่นในการปรับปรุงกระบวนการผลิตและการบริหารจัดการสิ่งแวดล้อมอย่างต่อเนื่องเพื่อการประกอบกิจการที่เป็นมิตรกับสิ่งแวดล้อม

- 3.4 การปฏิบัติที่เป็นธรรมและรับผิดชอบต่อคู่แข่ง: บริษัทมีความมุ่งมั่นในการดำเนินธุรกิจโดยมิได้มุ่งหวังเพียงผลกำไรเท่านั้น แต่ยังตระหนักถึงความรับผิดชอบต่อคู่แข่งด้วยความเป็นธรรม โดยประพฤติปฏิบัติต่อคู่แข่งทางการค้า ภายใต้กรอบกติกาการแข่งขันที่ดีและเป็นธรรม ไม่แสวงหาข้อมูล

เป็นความลับของคู่แข่งทางการค้าด้วยวิธีที่ฉ้อฉล ไม่สุจริต หรือไม่เหมาะสม หรือขัดต่อข้อกำหนดใดๆ รวมถึงไม่กระทำโดยเจตนาเพื่อทำลายชื่อเสียงของคู่แข่งทางการค้าด้วยการกล่าวหาในทางเสื่อมเสีย โดยปราศจากซึ่งข้อมูลอันอาจกล่าวอ้างได้ บริษัทให้ความสำคัญเพื่อไม่ให้เกิดการละเมิดทรัพย์สินทางปัญญาและงานอันมีลิขสิทธิ์ของผู้อื่น หรือคู่แข่งทางการค้า

3.5 การปฏิบัติที่เป็นธรรมและรับผิดชอบต่อคู่ค้า: เพื่อให้การดำเนินธุรกิจของบริษัทสอดคล้องและเป็นไปตามหลักการดังกล่าว บริษัทจึงได้จัดให้มีจรรยาบรรณและแนวปฏิบัติที่ดีในการปฏิบัติต่อคู่ค้า ดังนี้

1. ปฏิบัติต่อคู่ค้าอย่างเสมอภาค เป็นธรรมและตั้งอยู่บนพื้นฐานของการได้รับผลตอบแทนที่เป็นธรรมต่อทั้งสองฝ่าย
2. ไม่เรียกร้อง ไม่รับ ไม่จ่ายผลประโยชน์ใดๆ ทางการค้ากับคู่ค้า
3. ปฏิบัติตามสัญญา ข้อตกลงและเงื่อนไขต่างๆ ที่มีต่อคู่ค้าอย่างเคร่งครัด
4. เก็บรักษาข้อมูลที่เป็นความลับของคู่ค้าอย่างสม่ำเสมอ และไม่นำข้อมูลดังกล่าวมาใช้เพื่อผลประโยชน์ของตนเอง และ/หรือผู้ที่เกี่ยวข้องอื่นๆ เว้นแต่ได้รับความยินยอมจากคู่ค้า
5. มีเกณฑ์ในการคัดเลือกขึ้นทะเบียนคู่ค้า เพื่อให้ได้คู่ค้าที่มีคุณภาพ และมีการประเมินคุณภาพและผลการทำงานคู่ค้าอย่างสม่ำเสมอ
6. ไม่ให้ความร่วมมือหรือสนับสนุนบุคคลหรือองค์กรใดๆ ที่ทำธุรกิจผิดกฎหมาย หรือเป็นภัยต่อสังคมและความมั่นคงของประเทศ
7. ดำเนินการด้วยความซื่อสัตย์สุจริต ไม่ใช้อำนาจหน้าที่เพื่อประโยชน์ส่วนตน ไม่ว่าจะโดยทางตรงหรือทางอ้อม และมุ่งมั่นที่จะป้องกันและจัดการกระทำที่ส่อไปในทางทุจริต

ทั้งนี้ บริษัทคาดหวังให้คู่ค้าและผู้ร่วมดำเนินธุรกิจกับบริษัททุกราย ยึดมั่นและปฏิบัติตามหลักการกำกับดูแลกิจการที่ดีและจรรยาบรรณธุรกิจ โดยมุ่งมั่นดำเนินธุรกิจอย่างมีจริยธรรม โปร่งใส ตรวจสอบได้ และต่อต้านการทุจริตทุกรูปแบบ รวมถึง การแข่งขันที่เป็นธรรม การจ้างแรงงานที่ถูกต้องกฎหมาย การเคารพสิทธิมนุษยชนและการยอมรับฟังความคิดเห็นของคู่ค้า การดูแลสุขภาพและความปลอดภัยในการทำงาน ส่งเสริมและสนับสนุนการจัดหาสินค้าและบริการที่เป็นประโยชน์ต่อสังคมและสิ่งแวดล้อม สนับสนุนนโยบายด้าน CSR ตลอดจนให้ความสำคัญต่อการจัดการสิ่งแวดล้อมเพื่อการเจริญเติบโตอย่างยั่งยืนร่วมกัน

3.6 การปฏิบัติที่เป็นธรรมและรับผิดชอบต่อเจ้าหนี้: บริษัทปฏิบัติตามสัญญา ข้อตกลง และเงื่อนไขที่มีต่อเจ้าหนี้โดยเคร่งครัด รวมถึงภาระผูกพันและหนี้สินที่อาจเกิดขึ้น และมีความรับผิดชอบในหลักประกันต่างๆ ในกรณีที่ไม่สามารถปฏิบัติตามเงื่อนไขข้อใดข้อหนึ่ง หรือมีเหตุทำให้ผิดนัดชำระหนี้ ต้องรีบแจ้งให้เจ้าหนี้ทราบโดยไม่ปกปิดข้อเท็จจริง รายงานฐานะทางการเงินของบริษัทแก่เจ้าหนี้ด้วยความซื่อสัตย์ ถูกต้อง และตรงเวลา ให้แก่เจ้าหนี้อย่างสม่ำเสมอและแจ้งให้เจ้าหนี้ทราบล่วงหน้า หากไม่สามารถปฏิบัติตามข้อผูกพันในสัญญา เพื่อร่วมกันหาแนวทางแก้ไขและป้องกันไม่ให้เกิดความเสียหาย

บริหารจัดการเงินทุนให้มีโครงสร้างที่เหมาะสมเพื่อสนับสนุนการดำเนินธุรกิจของบริษัท และรักษาความเชื่อมั่นต่อเจ้าหนี้

ไม่ให้ความร่วมมือหรือสนับสนุนบุคคลหรือองค์กรใดๆ ที่ทำธุรกิจผิดกฎหมาย หรือเป็นภัยต่อสังคมและความมั่นคงของประเทศ

มุ่งมั่นในการรักษาสัมพันธภาพที่ยั่งยืนกับเจ้าหนี้และให้ความเชื่อถือซึ่งกันและกัน

3.7 นโยบายการจ้างเหมาและ การคุ้มครองผู้จ้างเหมา

บริษัทได้เปิดโอกาสให้พนักงานและผู้มีส่วนได้เสีย มีช่องทางในการแจ้งเบาะแส ร้องเรียน เสนอความคิดเห็น ในกรณีที่มีผลกระทบต่อผู้มีส่วนได้เสียจากการดำเนินธุรกิจของบริษัท หรือจากการปฏิบัติหน้าที่ของกรรมการ ผู้บริหาร และพนักงานของบริษัท รวมทั้งการกระทำผิดกฎหมายหรือพฤติกรรมที่อาจส่งถึงการทุจริต โดยบริษัทได้กำหนดแนวทางที่ชัดเจนในการรับแจ้งเบาะแสและการคุ้มครองผู้แจ้งเบาะแส เพื่อสร้างความมั่นใจให้กับผู้แจ้งเบาะแสและบุคคลที่ให้ความร่วมมือกับบริษัท โดยสามารถแจ้งเบาะแสโดยระบุให้ชัดเจนว่าเป็นเอกสารลับ ผ่านช่องทางดังต่อไปนี้

1. จดหมาย ถึง ประธานคณะกรรมการตรวจสอบ กรรมการผู้จัดการ หรือผู้บังคับบัญชา หรือ เลขาธิการบริษัท

บริษัท เอ็นอีพี อสังหาริมทรัพย์และอุตสาหกรรม จำกัด (มหาชน)

41 ถนนพหลโยธิน ซอยพหลโยธิน 5 แขวงพญาไท เขตพญาไท

กรุงเทพมหานคร 10400

2. โทรสาร ถึง ผู้บังคับบัญชา หรือ เลขาธิการบริษัท (หมายเลข 0-2279-6717)
3. จดหมายอิเล็กทรอนิกส์ ถึงผู้บังคับบัญชา หรือ เลขาธิการบริษัท chanitsara@nep.co.th
4. กล่องรับเรื่องภายในบริษัท หรือสำนักงานสาขาของบริษัท

เมื่อได้รับแจ้งเบาะแสแล้ว บริษัทจะดำเนินการตามขั้นตอนตามที่ระบุไว้ในระเบียบปฏิบัติของบริษัท โดยบริษัทมีมาตรการในการให้ความคุ้มครองผู้แจ้งเบาะแสและผู้ที่เกี่ยวข้อง เช่น ไม่มีการเปลี่ยนแปลงตำแหน่งงาน ลักษณะงาน สถานที่ทำงาน พักงาน ชมชู้ เลิกจ้าง หรือการอื่นใดที่มีลักษณะเป็นการปฏิบัติอย่างไม่เป็นธรรมต่อผู้นั้น รวมถึงข้อมูลเกี่ยวกับการร้องเรียน จะถูกเก็บรักษาเป็นความลับ ไม่เปิดเผยต่อผู้ไม่เกี่ยวข้อง เว้นแต่ที่จำเป็นต้องเปิดเผยตามข้อกำหนดของกฎหมาย

บุคคลใดๆ ที่ได้รับทราบเรื่องการร้องเรียน หรือข้อมูลที่เกี่ยวข้องกับเรื่องร้องเรียนตามระเบียบนี้ จะต้องปกป้องข้อมูลเรื่องการร้องเรียนให้เป็นความลับ และไม่เปิดเผยต่อบุคคลอื่น โดยคำนึงถึงความปลอดภัยและความเสียหายของผู้แจ้งร้องเรียน แหล่งที่มาของข้อมูล หรือบุคคลที่เกี่ยวข้อง เว้นแต่ กรณีที่มีความจำเป็นในขั้นตอนการดำเนินการตามระเบียบนี้ หรือตามที่กฎหมายกำหนด หากมีการจงใจฝ่าฝืนนำข้อมูลออกไปเปิดเผยในบริษัท จะดำเนินการลงโทษทางวินัย และ/หรือ ดำเนินการทางกฎหมายกับผู้ฝ่าฝืน แล้วแต่กรณี

4. การเปิดเผยข้อมูลและความโปร่งใส

สำนักกรรมการผู้จัดการของบริษัทซึ่งรับผิดชอบงานด้านนักลงทุนสัมพันธ์โดยตรง ได้มุ่งมั่นที่จะให้บริการข้อมูล และข่าวสารกิจกรรมต่างๆ ของบริษัทแก่นักลงทุน ผู้ถือหุ้น ประชาชนทั่วไป ตามหลักเกณฑ์ ระเบียบ ข้อบังคับ ที่ออกโดยสำนักงานคณะกรรมการกำกับหลักทรัพย์และตลาดหลักทรัพย์ และตลาดหลักทรัพย์แห่งประเทศไทย อย่างครบถ้วน การเปิดเผยข้อมูลสารสนเทศที่สำคัญของบริษัทไม่ว่าจะเป็นรายงานทางการเงินและข้อมูลอื่นๆ

นอกเหนือจากการเปิดเผยข้อมูลตามปกติผ่านช่องทางของตลาดหลักทรัพย์แห่งประเทศไทย แบบแสดงรายการข้อมูลประจำปี (แบบ 56-1) และรายงานประจำปี บริษัทได้จัดให้มีการสื่อสารระหว่างบริษัทกับผู้ถือหุ้นที่หลากหลาย อาทิ ทางเว็บไซต์ของบริษัท การจัดกิจกรรมให้ผู้ถือหุ้นเข้าเยี่ยมชมโรงงานและพบผู้บริหาร รวมทั้งเปิดโอกาสให้นักวิเคราะห์ได้เข้าพบผู้บริหารระดับสูงเป็นครั้งคราว และผู้ถือหุ้นสามารถโทรศัพท์สอบถามข้อมูลมายังหน่วยงานที่ดูแลผู้ถือหุ้นของบริษัทได้ตลอดเวลา ทั้งนี้ เพื่อเป็นช่องทางเพิ่มเติมให้ผู้ถือหุ้นสามารถเข้าถึงสารสนเทศและเข้าใจการดำเนินธุรกิจของบริษัทมากขึ้น

บริษัทเห็นความสำคัญของการเปิดเผยข้อมูลที่ต้องการ ครบถ้วน โปร่งใส ทัวถึงและทันเวลา เพื่อให้ผู้ถือหุ้นมีข้อมูลที่เชื่อถือได้และเพียงพอต่อการตัดสินใจ บริษัทมีการเผยแพร่ข้อมูลข่าวสารต่างๆ ของบริษัท แก่สาธารณชนผ่านช่องทางต่างๆ ดังนี้

- เว็บไซต์ของตลาดหลักทรัพย์แห่งประเทศไทย www.set.or.th
- เว็บไซต์ของสำนักงานคณะกรรมการกำกับหลักทรัพย์และตลาดหลักทรัพย์ www.sec.or.th
- เว็บไซต์ของบริษัท www.nep.co.th
- จัดกิจกรรมโครงการเยี่ยมชมโรงงานและพบผู้บริหารให้แก่ผู้ถือหุ้น
- ผู้สนใจทราบข้อมูลเกี่ยวกับบริษัท สามารถติดต่อสอบถามได้ที่ คุณชนิสรา ยิงนอก โทรศัพท์ 02-271-4213-6 หรือ email address : chanitsara@nep.co.th หรือจาก website : www.nep.co.th.

การดูแลเรื่องการใช้ข้อมูลภายใน

บริษัทได้กำหนดนโยบายมิให้ผู้บริหารและพนักงานของบริษัทนำข้อมูลภายในของบริษัทไปใช้เพื่อประโยชน์ส่วนตัว หรือส่งข้อมูลดังกล่าวเพื่อการซื้อขายหลักทรัพย์ รวมทั้งผู้มีหน้าที่นำข้อมูลไปใช้ต้องระมัดระวังมิให้มีการนำไปเปิดเผยต่อผู้อื่น ทั้งนี้ เพื่อให้เกิดความโปร่งใสและความยุติธรรมในการบริหารกิจการของบริษัท

การถือหลักทรัพย์ของกรรมการและผู้บริหาร

กรรมการและผู้บริหารมีหน้าที่รายงานการถือครองหลักทรัพย์ทุกครั้งที่มีการซื้อ ขาย หรือโอนหลักทรัพย์ต่อสำนักงานคณะกรรมการกำกับหลักทรัพย์และตลาดหลักทรัพย์ (ก.ล.ต.) ตามมาตรา 59 แห่งพระราชบัญญัติหลักทรัพย์และตลาดหลักทรัพย์ ซึ่งนับเป็นอีกหนึ่งมาตรการสำคัญที่จะส่งเสริมการกำกับดูแลการใช้ข้อมูลภายในได้เป็นอย่างดี บริษัทได้กำหนดนโยบายให้กรรมการและผู้บริหารระดับสูงแจ้งต่อคณะกรรมการเกี่ยวกับการซื้อขายหุ้นอย่างน้อย 1 วันล่วงหน้าก่อนทำการซื้อขาย อีกทั้งกรรมการและผู้บริหารจะต้องรายงานการเปลี่ยนแปลงการถือหลักทรัพย์ และข้อมูลดังกล่าวจะถูกเก็บไว้เป็นหลักฐาน และเผยแพร่ในรายงานประจำปี เพื่อให้เป็นไปตามหลักการกำกับดูแลกิจการที่ดี

5. ความรับผิดชอบของคณะกรรมการ

- **โครงสร้างของคณะกรรมการบริษัท**
 - ณ วันที่ 31 ธันวาคม 2560 คณะกรรมการของบริษัทมีจำนวนทั้งสิ้น 10 ท่าน เป็นกรรมการอิสระจำนวน 4 ท่าน ซึ่งสัดส่วนของกรรมการอิสระมากกว่า 1 ใน 3 ของกรรมการทั้งหมดตามมาตรฐานที่ตลาดหลักทรัพย์แห่งประเทศไทยได้กำหนดไว้

- คณะกรรมการบริษัทมีวาระการดำรงตำแหน่ง 3 ปี โดยกรรมการที่อยู่ในตำแหน่งนานที่สุดจะหมุนเวียนกันออกตามวาระคราวละ 1 ใน 3
- คณะกรรมการบริษัทได้แต่งตั้งคณะกรรมการชดเชยโดยประธานกรรมการไม่ได้เข้าร่วมเป็นประธานหรือคณะกรรมการในคณะกรรมการชดเชยดังกล่าว เพื่อให้การทำงานของคณะกรรมการชดเชยเป็นอิสระอย่างแท้จริง

- **การถ่วงดุลอำนาจของกรรมการ**

คณะกรรมการบริษัทมีหน้าที่กำกับดูแลการทำงานของคณะกรรมการบริหารให้เป็นไปตามนโยบายที่กำหนดไว้อย่างมีประสิทธิภาพ ทั้งนี้ ประธานคณะกรรมการบริษัทเป็นคนละบุคคลกับประธานคณะกรรมการบริหาร และกรรมการผู้จัดการ เพื่อให้เกิดการถ่วงดุลอำนาจซึ่งกันและกัน โดยได้กำหนดบทบาทหน้าที่และความรับผิดชอบในการปฏิบัติงานไว้อย่างชัดเจน นอกจากนี้ บริษัทมีคณะกรรมการตรวจสอบซึ่งประกอบด้วยกรรมการอิสระจำนวน 3 ท่าน เพื่อทำหน้าที่ตรวจสอบถ่วงดุลโดยสอบทานรายงานทางการเงินของบริษัท ระบบการควบคุมภายในและระบบการตรวจสอบภายในที่ถูกต้อง เหมาะสม และมีประสิทธิภาพ

- **การถ่วงดุลอำนาจของกรรมการที่ไม่เป็นผู้บริหาร**

โครงสร้างคณะกรรมการบริษัทประกอบด้วยกรรมการที่ไม่ได้เป็นกรรมการบริหารและผู้บริหาร กรรมการที่เป็นผู้บริหารและกรรมการอิสระ เพื่อไม่ให้บุคคลหรือกลุ่มบุคคลใดมีอำนาจในการตัดสินใจแต่เพียงผู้เดียว หรือกลุ่มเดียว เพื่อให้การบริหารงานมีประสิทธิภาพและสร้างกลไกการถ่วงดุล โดยคณะกรรมการบริษัทประกอบด้วย

- กรรมการที่ไม่ได้เป็นผู้บริหาร จำนวน 5 ท่าน
- กรรมการที่เป็นผู้บริหาร จำนวน 1 ท่าน
- กรรมการที่เป็นอิสระ จำนวน 4 ท่าน

- **การประชุมคณะกรรมการบริษัท**

บริษัทมีการจัดการประชุมคณะกรรมการบริษัทอย่างสม่ำเสมอเดือนละ 1 ครั้ง เพื่อเป็นการรับทราบผลการดำเนินงานในเดือนที่ผ่านมาและการพิจารณาลงมติในเรื่องที่มีความสำคัญหรือเรื่องที่มีผลกระทบสำคัญต่อบริษัทจดทะเบียนและบริษัทร่วม การขยายการลงทุน การกำหนดนโยบายการบริหารการเงิน และการบริหารความเสี่ยงของธุรกิจ โดยเลขานุการบริษัทจะจัดทำตารางกำหนดวันประชุมล่วงหน้าในแต่ละเดือนให้กรรมการรับทราบล่วงหน้า 1 ปี เพื่อให้กรรมการบริษัทสามารถจัดวันเวลาเข้าร่วมประชุมได้ทุกครั้ง ทั้งนี้ เว้นแต่ในกรณีจำเป็นเร่งด่วนเพื่อรักษาสิทธิประโยชน์ของบริษัท โดยเลขานุการบริษัทได้จัดส่งหนังสือเชิญประชุมพร้อมระเบียบวาระการประชุมและเอกสารก่อนการประชุมล่วงหน้า 7 วัน เพื่อให้คณะกรรมการได้มีเวลาศึกษาข้อมูลอย่างเพียงพอก่อนเข้าร่วมประชุม (ทั้งนี้ เว้นแต่ในกรณีจำเป็นหรือเร่งด่วนที่ไม่อาจจัดส่งพร้อมกับหนังสือนัดประชุมได้) ปกติการประชุมแต่ละครั้งจะใช้เวลาประมาณ 1 ชั่วโมง ในขณะที่ดำเนินการประชุมคณะกรรมการบริษัท กรรมการทุกคนสามารถอภิปรายและแสดงความคิดเห็นได้อย่างเปิดเผย

ทั้งนี้ ในข้อบังคับบริษัท กำหนดให้คณะกรรมการจะต้องประชุมกันอย่างน้อย 3 เดือนต่อครั้ง และกรรมการบริษัทต้องมาประชุมอย่างน้อยครึ่งหนึ่งจึงจะเป็นองค์ประชุม โดยอาจมีการประชุมพิเศษเพิ่มเติมได้ตามความจำเป็น โดยในปี 2560 ที่ผ่านมา คณะกรรมการมีการประชุมตามวาระปกติจำนวน 11 ครั้ง และ

ได้มีการจัดบันทึกการประชุมเป็นลายลักษณ์อักษรและบันทึกเทป จัดเก็บรายงานการประชุมที่ผ่านการรับรองจากคณะกรรมการพร้อมให้คณะกรรมการและผู้ที่เกี่ยวข้องตรวจสอบได้

- **การพัฒนากรรมการและผู้บริหาร**

บริษัทส่งเสริมและสนับสนุนให้กรรมการ ผู้บริหาร ของบริษัท เข้ารับการฝึกอบรมและสัมมนาเพื่อเพิ่มพูนความรู้และปรับปรุงการปฏิบัติงานอย่างต่อเนื่อง ทั้งที่จัดโดยตลาดหลักทรัพย์แห่งประเทศไทย สำนักงานคณะกรรมการกำกับหลักทรัพย์และตลาดหลักทรัพย์ และหลักสูตรของสมาคมส่งเสริมสถาบันกรรมการบริษัทไทย (IOD)

- **การปฐมนิเทศกรรมการใหม่**

เมื่อมีการแต่งตั้งกรรมการใหม่ บริษัทได้จัดเตรียมเอกสารปฐมนิเทศสำหรับกรรมการใหม่ซึ่งประกอบด้วยข้อมูลที่เป็นประโยชน์ในการปฏิบัติหน้าที่ อาทิ ลักษณะการประกอบธุรกิจ โครงสร้างธุรกิจ นโยบายในการดำเนินธุรกิจ แผนกลยุทธ์ ขอบเขตอำนาจหน้าที่ เป็นต้น รวมถึงรับฟังบรรยายจากกรรมการผู้จัดการและผู้บริหาร และเยี่ยมชมกระบวนการผลิต นอกจากนี้ บริษัทยังได้สนับสนุนให้กรรมการเข้าร่วมอบรมหลักสูตรต่างๆ จากสมาคมส่งเสริมสถาบันกรรมการบริษัทไทย (IOD) หรือหลักสูตรสัมมนาอื่นๆ เพื่อเป็นการส่งเสริมและพัฒนาการปฏิบัติหน้าที่ของกรรมการ

- **การประเมินผลการปฏิบัติงานของคณะกรรมการบริษัท**

คณะกรรมการบริษัทได้มีการประเมินผลการปฏิบัติงานเป็นประจำทุกปี โดยมีวัตถุประสงค์เพื่อช่วยให้คณะกรรมการได้ทบทวนผลงาน ปัญหาและอุปสรรคต่างๆ ในปีที่ผ่านมา อีกทั้งเพื่อให้การทำงานของคณะกรรมการมีประสิทธิภาพมากขึ้น ซึ่งกรรมการแต่ละท่านจะแสดงความเห็นต่อผลการปฏิบัติงานของคณะกรรมการบริษัททั้งคณะ โดยบริษัทได้ใช้แนวทางแบบประเมินที่ตลาดหลักทรัพย์แห่งประเทศไทยเสนอแนะ ซึ่งจะเป็นการประเมิน 4 หัวข้อดังนี้

- 1) โครงสร้างและคุณสมบัติของคณะกรรมการในเรื่องที่ทำให้การทำงานของคณะกรรมการมีประสิทธิภาพ
- 2) การประชุมคณะกรรมการได้ดำเนินการเพื่อให้คณะกรรมการปฏิบัติหน้าที่ในการประชุมอย่างมีประสิทธิภาพ
- 3) บทบาท หน้าที่ และความรับผิดชอบของคณะกรรมการได้ให้ความสำคัญ ใช้เวลาในการพิจารณา ทบทวนอย่างเพียงพอ
- 4) เรื่องอื่นๆ เช่น ความสัมพันธ์ระหว่างคณะกรรมการและฝ่ายจัดการ และการพัฒนาตนเองของกรรมการและผู้บริหาร เป็นต้น

- **การประเมินผลการปฏิบัติงานของคณะกรรมการชุดย่อย**

คณะกรรมการบริษัท จัดให้มีการประเมินผลการปฏิบัติงานประจำปีของคณะกรรมการชุดย่อย อาทิ คณะกรรมการตรวจสอบ คณะกรรมการสรรหาและกำหนดค่าตอบแทน เป็นต้น เพื่อใช้เป็นกรอบในการตรวจสอบการปฏิบัติงานในระหว่างปีที่ผ่านมา เพื่อสามารถนำมาแก้ไขและเพิ่มประสิทธิภาพการทำงาน โดยนำเสนอผลการประเมินที่ได้ต่อที่ประชุมคณะกรรมการบริษัทเพื่อพิจารณารับทราบ

11. การควบคุมภายในและการบริหารจัดการความเสี่ยง

11.1 สรุปความเห็นของคณะกรรมการบริษัทเกี่ยวกับระบบการควบคุมภายใน

คณะกรรมการบริษัทฯ มีความเห็นต่อระบบการควบคุมภายใน ดังนี้

หลักการ	การปฏิบัติของบริษัท ปี 2560	เป้าหมาย ปี 2561
<p>1. สภาพแวดล้อมการควบคุม</p> <p>1.1 ความซื่อสัตย์และจริยธรรม</p> <ul style="list-style-type: none"> ○ จัดทำหลักปฏิบัติเกี่ยวกับจริยธรรมที่ชัดเจนและสื่อสารเพื่อให้พนักงานทุกคนเข้าใจ ○ มีกระบวนการติดตามและดูแลการปฏิบัติตามหลักความซื่อสัตย์และคุณค่าทางจริยธรรมอย่างเหมาะสม ○ จัดให้มีการรายงานการไม่ปฏิบัติตามหลักความซื่อสัตย์และคุณค่าทางจริยธรรมอย่างทันทีและมีการแก้ไขอย่างเหมาะสม <p>1.2 คณะกรรมการบริษัท</p> <ul style="list-style-type: none"> ○ กำหนดและสื่อสารบทบาทหน้าที่ของคณะกรรมการและการมอบหมายอำนาจหน้าที่ให้แก่ผู้บริหารและสื่อสารให้แก่ทุกฝ่ายได้รับทราบ 	<ul style="list-style-type: none"> ○ บริษัทได้ประกาศระเบียบด้านจรรยาบรรณภายในบริษัท เมื่อ 24 กุมภาพันธ์ 2553 และได้ทำการเปิดเผยหลักเกณฑ์ดังกล่าวไว้ใน Center File ของบริษัท ○ ผู้บริหารทุกระดับของบริษัทดูแลรับผิดชอบให้พนักงานภายใต้สายบังคับบัญชาของตนทราบและปฏิบัติตามคู่มือจรรยาบรรณธุรกิจอย่างจริงจัง หากมีกรรมการผู้บริหารหรือพนักงานกระทำผิดจรรยาบรรณธุรกิจ จะได้รับโทษทางวินัยอย่างเคร่งครัด ○ บริษัทได้มอบหมายให้เลขานุการบริษัทเป็นผู้ติดตามดูแลการปฏิบัติตามจรรยาบรรณธุรกิจของบริษัทในภาพรวมเพื่อเปิดโอกาสให้ผู้ถือหุ้น พนักงาน ลูกค้า เจ้าหนี้ และบุคคลอื่นสามารถส่งคำร้องเรียนเข้ามาได้ทาง Website ของบริษัท หรือจดหมายร้องเรียน ○ บริษัทได้กำหนดกฎบัตรของคณะกรรมการบริษัท และอนุกรรมการ รวมถึงขอบเขตอำนาจหน้าที่ของกรรมการผู้จัดการ และฝ่ายบริหาร ได้จัดพิมพ์กฎบัตรเพื่อแจ้งให้คณะกรรมการทุกท่านรับทราบ และอยู่ระหว่างขออนุมัติกฎบัตรฉบับใหม่ คาดว่าแล้วเสร็จกลางปี 2561 	<ul style="list-style-type: none"> ○ ขณะนี้บริษัทอยู่ระหว่างขออนุมัติระเบียบจรรยาบรรณฉบับใหม่ คาดว่าแล้วเสร็จก่อนกลางปี 2561 ○ บริษัทอยู่ในระหว่างการจัดทำแบบประเมินตนเอง โดยผู้บริหารและพนักงาน เพื่อให้มีกระบวนการติดตามและประเมินผลการปฏิบัติตาม Code of Conduct ○ บริษัทยังคงติดตามดูแลอย่างต่อเนื่อง ○ บริษัทยังคงติดตามดูแลอย่างต่อเนื่อง

หลักการ	การปฏิบัติของบริษัท ปี 2560	เป้าหมาย ปี 2561
<ul style="list-style-type: none"> ○ องค์ประกอบของคณะกรรมการบริษัท มีกรรมการอิสระตามจำนวนที่กำหนด โดยตลาดหลักทรัพย์แห่งประเทศไทย (ข้อกำหนดของตลาดหลักทรัพย์แห่งประเทศไทยระบุว่า คณะกรรมการควรประกอบด้วยกรรมการอิสระอย่างน้อย 1 ใน 3 ของกรรมการทั้งหมด แต่ต้องไม่น้อยกว่า 3 คน) 	<ul style="list-style-type: none"> ○ คณะกรรมการของบริษัท มีทั้งสิ้น 10 คน ซึ่งบริษัทมีการแต่งตั้งกรรมการอิสระครบ 4 คน 	
<ul style="list-style-type: none"> ○ ทำหน้าที่กำกับดูแลการบริหารความเสี่ยงและการควบคุมภายในของบริษัท 	<ul style="list-style-type: none"> ○ บริษัทยังไม่ได้จัดให้มีการบริหารความเสี่ยงอย่างทั่วทั้งองค์กร การบริหารความเสี่ยงทำในระดับผู้บริหารเท่านั้น โดยกรรมการผู้จัดการรับผิดชอบการประเมินความเสี่ยงและจัดการความเสี่ยง และเดือนกรกฎาคม 2560 บริษัทได้จัดตั้งคณะทำงานบริหารความเสี่ยงขึ้น ด้านการควบคุมภายใน ในปี 2560 ฝ่ายตรวจสอบภายในทำหน้าที่ในการสอบทานระบบต่างๆ 5 ระบบ 	<ul style="list-style-type: none"> ○ บริษัทอยู่ระหว่างจัดทำแผนการบริหารความเสี่ยง โดยคณะทำงานบริหารความเสี่ยง ซึ่งคาดว่าจะแล้วเสร็จกลางปี 2561
<ul style="list-style-type: none"> ○ คณะกรรมการตรวจสอบติดตามความมีประสิทธิภาพและประสิทธิผลของการควบคุมภายในอย่างสม่ำเสมอ 	<ul style="list-style-type: none"> ○ คณะกรรมการตรวจสอบมุ่งเน้นการสอบทานรายการทางบัญชี โดยในปี 2560 ได้รับทราบผลการสอบทานการควบคุมภายใน โดยฝ่ายตรวจสอบภายในไปแล้ว 5 ระบบรวมทั้งมีการสอบทานรายงานทางการเงินและระบบการควบคุมภายใน ที่ได้รับการประเมินโดยผู้สอบบัญชีในทุกระยะด้วย 	<ul style="list-style-type: none"> ○ คณะกรรมการตรวจสอบยังติดตามดูแลอย่างต่อเนื่อง

หลักการ	การปฏิบัติของบริษัท ปี 2560	เป้าหมาย ปี 2561
<ul style="list-style-type: none"> ○ คณะกรรมการตรวจสอบกำกับดูแลงานของผู้ตรวจสอบภายในและผู้สอบบัญชี ○ คณะกรรมการตรวจสอบมีอำนาจในการเลือกผู้สอบบัญชีก่อนนำเสนอผู้ถือหุ้นเพื่อแต่งตั้ง 	<ul style="list-style-type: none"> ○ กฎบัตรของคณะกรรมการตรวจสอบกำหนดให้ต้องกำกับดูแลงานของผู้ตรวจสอบภายในและผู้สอบบัญชี ○ ในการประชุมคณะกรรมการตรวจสอบครั้งที่ 5/2559 ได้มีการนำเสนอวาระ การแต่งตั้งและกำหนดค่าตอบแทนผู้สอบบัญชีประจำปี 2560 และในการประชุมผู้ถือหุ้นประจำปี 2560 มีการนำเสนอวาระ พิจารณาแต่งตั้งผู้สอบบัญชีและกำหนดค่าตอบแทนประจำปี 2560 เพื่อให้ผู้ถือหุ้นลงมติ 	<ul style="list-style-type: none"> ○ ในการประชุมคณะกรรมการตรวจสอบ ครั้งที่ 5/2560 มีการนำเสนอวาระ การแต่งตั้งและกำหนดค่าตอบแทนผู้สอบบัญชีประจำปี 2561 และจะนำเสนอวาระนี้ต่อที่ประชุมสามัญผู้ถือหุ้นเพื่อขอมติอนุมัติ
<p>1.3 ปรัชญาการบริหารและรูปแบบการปฏิบัติงาน</p> <ul style="list-style-type: none"> ○ มุ่งเน้นการมีระบบควบคุมภายในที่น่าเชื่อถือและมีการจัดทำคู่มือการปฏิบัติงาน ให้ทุกคนปฏิบัติในทางเดียวกัน 	<ul style="list-style-type: none"> ○ บริษัทไม่ได้มีการจัดทำคู่มือการปฏิบัติงาน อย่างไรก็ตามบริษัทใช้ระบบ ISO 9001 : 2008 ซึ่งมีการ Revise ในปี 2559 ทั้งสิ้น 27 เรื่อง และอยู่ระหว่างเตรียมการ Up Version ISO9001 : 2015 	<ul style="list-style-type: none"> ○ บริษัทจะให้แต่ละฝ่ายจัดทำคู่มือการปฏิบัติงาน เป็นลายลักษณ์อักษร และบริษัทคาดว่าจะ Up Version ISO 9001 : 2015 แล้วเสร็จภายในกลางปี 2561
<p>1.4 โครงสร้างองค์กร</p> <ul style="list-style-type: none"> ○ ผู้บริหารกำหนดสายการรายงานสำหรับหน่วยธุรกิจหรือฝ่ายงานต่างๆ ภายในองค์กรอย่างชัดเจนและเป็นลายลักษณ์อักษร ○ โครงสร้างองค์กรช่วยสนับสนุนให้บริษัทมีระบบการรายงานและสื่อสารเกี่ยวกับการควบคุมภายในที่มีประสิทธิภาพและประสิทธิผล 	<ul style="list-style-type: none"> ○ มีโครงสร้างการจัดการและแผนผังการบริหารองค์กรของบริษัทที่ชัดเจน ซึ่ง Revise และประกาศใช้ ล่าสุดเดือนพฤษภาคม 2560 ○ บริษัทจัดให้มีรูปแบบการจัดโครงสร้างองค์กรเพื่อให้มีการบริหารงานที่มีประสิทธิภาพ มีระบบการควบคุมภายในที่รัดกุม เช่น มีการแบ่งแยกหน้าที่ การกำหนดวงเงินอนุมัติที่ระดับต่างๆ 	<ul style="list-style-type: none"> ○ บริษัทจะ Revise ตามความเหมาะสม อย่างสม่ำเสมอ

หลักการ	การปฏิบัติของบริษัท ปี 2560	เป้าหมาย ปี 2561
<p>1.5 บทบาทหน้าที่และความรับผิดชอบ</p> <ul style="list-style-type: none"> ○ ผู้บริหารระดับสูงมีหน้าที่ทำให้มั่นใจว่าบริษัทมีระบบการควบคุมภายในที่เหมาะสม ○ ผู้บริหารระดับสูงรับผิดชอบในการทำให้มั่นใจว่าพนักงานทุกคนเข้าใจหน้าที่และความรับผิดชอบของตนเกี่ยวกับการควบคุมภายใน 	<ul style="list-style-type: none"> ○ ผู้บริหารมีหน้าที่รับผิดชอบประสิทธิภาพของระบบการควบคุมภายในภายใต้ความรับผิดชอบของตน ○ บริษัทจัดให้มีการจัดการอบรมในเรื่องของการบริหารความเสี่ยงในเดือนตุลาคม 2560 เพื่อให้มั่นใจว่าพนักงานทุกคนเข้าใจหน้าที่และความรับผิดชอบของตนเกี่ยวกับการบริหารความเสี่ยง ทั้งนี้ปัจจุบันบริษัทได้จัดอบรม GMP เพื่อให้พนักงานพัฒนาการทำงานให้มีประสิทธิภาพมากยิ่งขึ้น และบริษัทยังเพิ่มการประเมินพนักงานโดยใช้ KPI 	<ul style="list-style-type: none"> ○ ผู้บริหารแต่ละฝ่ายควรดูแลให้มีการปฏิบัติในเรื่องดังกล่าว หลังจากมีการฝึกอบรมให้พนักงานทุกคนเข้าใจหน้าที่และความรับผิดชอบของตนเกี่ยวกับการบริหารจัดการความเสี่ยง
<p>1.6 ทรัพยากรบุคคล</p> <ul style="list-style-type: none"> ○ ผู้บริหารจัดทำแนวปฏิบัติด้านทรัพยากรบุคคลที่ยึดหลักความซื่อสัตย์ จริยธรรม และความสามารถของบุคลากร ○ การสรรหาและรักษาไว้ซึ่งบุคลากรเป็นไปตามหลักความซื่อสัตย์ จริยธรรม และความสามารถของบุคลากร ○ การประเมินผลการปฏิบัติงานของพนักงานและแนวทางในการให้ผลตอบแทนของบริษัท ส่งเสริมการบรรลุวัตถุประสงค์ของบริษัททั้งในด้านกลยุทธ์ การดำเนินงาน การรายงาน และการปฏิบัติตามกฎระเบียบ 	<ul style="list-style-type: none"> ○ บริษัทได้จัดทำระเบียบด้านจริยธรรมโดยครอบคลุมเรื่องดังกล่าว ○ เกณฑ์การสรรหาพนักงานจะพิจารณาการศึกษา ประสบการณ์ทำงาน ความดีในการเปลี่ยนงาน ทักษะคติในการทำงาน และเพิ่มการตรวจสอบประวัติในการรับพนักงานใหม่ ○ ยังไม่มีการเชื่อมโยงผลการปฏิบัติงานของพนักงานกับกลยุทธ์ขององค์กร แต่ฝ่ายบุคคลได้จัดอบรมเพิ่มเรื่องการใช้ KPI ในการประเมินผลการปฏิบัติงาน 	<ul style="list-style-type: none"> ○ บริษัทจะพิจารณาใช้การเชื่อมโยงผลการปฏิบัติงานของพนักงานกับกลยุทธ์ขององค์กร และใช้ KPI ในการประเมินผลการปฏิบัติงาน

หลักการ	การปฏิบัติของบริษัท ปี 2560	เป้าหมาย ปี 2561
<p>2. การประเมินความเสี่ยง</p> <ul style="list-style-type: none"> ○ การระบุความเสี่ยงของบริษัท พิจารณาครอบคลุมกระบวนการทำงานที่สำคัญ ○ บริษัทได้กำหนดวัตถุประสงค์ที่ชัดเจน ทั้งระดับองค์กรและระดับหน่วยงาน เพื่อให้การป้องกันความเสี่ยง มีความชัดเจน ○ บริษัทจัดทำเกณฑ์การประเมิน ความเสี่ยงทั้งด้านโอกาสเกิดและ ผลกระทบให้เหมาะสมกับการประเมิน ความเสี่ยงองค์กรและหน่วยงาน ○ การระบุความเสี่ยงพิจารณา ทั้งปัจจัยภายในและภายนอก รวมถึง ผลกระทบที่มีต่อวัตถุประสงค์ด้วย ○ ความเสี่ยงได้รับการระบุและประเมิน โดยพิจารณาถึงความเป็นไปได้ ที่จะเกิดเหตุการณ์นั้นและความรุนแรง ของผลกระทบ (Likelihood & Impact) 	<ul style="list-style-type: none"> ○ บริษัทได้จัดตั้งคณะทำงานบริหาร ความเสี่ยงเดือนกรกฎาคม 2560 ซึ่งคณะทำงานฯ อยู่ระหว่างจัดทำ แผนการบริหารจัดการความเสี่ยง ○ คณะทำงานบริหารความเสี่ยง อยู่ระหว่างจัดทำแผนการบริหาร ความเสี่ยง ○ คณะทำงานบริหารความเสี่ยง อยู่ระหว่างจัดทำแผนการบริหาร ความเสี่ยง ○ กรรมการผู้จัดการจะติดตาม สภาพแวดล้อมทั้งภายในและ ภายนอกองค์กรอย่างสม่ำเสมอ เพื่อระบุเหตุการณ์ที่อาจเป็น ความเสี่ยงต่อการดำเนินงาน ของบริษัท และคณะทำงาน บริหารความเสี่ยงอยู่ระหว่างจัดทำ แผนการบริหารความเสี่ยง ○ บริษัทมีการประชุมร่วมกันทุกฝ่าย เป็นประจำ ผู้ที่เกี่ยวข้องจะนำเสนอ ผู้บริหารตามลำดับชั้น เพื่อสรุป และหาแนวทางลดความเสี่ยง 	<ul style="list-style-type: none"> ○ คาดว่าแผนการบริหาร ความเสี่ยง จะแล้วเสร็จและ สามารถใช้ได้กลางปี 2561 ○ หลังการจัดตั้งหน่วยงาน ดังกล่าวและการฝึกอบรม บริษัทต้องระบุความเสี่ยง ที่ชัดเจน
<p>3. การควบคุม</p> <p>3.1 การเชื่อมโยงเกี่ยวกับการประเมิน ความเสี่ยง</p> <ul style="list-style-type: none"> ○ กิจกรรมการควบคุม ได้รับการออกแบบเพื่อจัดการ ความเสี่ยงที่สำคัญ 	<ul style="list-style-type: none"> ○ บริษัทมีการแบ่งแยกหน้าที่ การสอบทานและอนุมัติ การควบคุม การจ่ายเงิน การตรวจนับสินค้า คงเหลือแต่ยังไม่มีการปฏิบัติ งานสำหรับแต่ละกระบวนการและ คณะทำงานบริหารความเสี่ยง อยู่ระหว่างจัดทำแผนบริหาร ความเสี่ยง 	<ul style="list-style-type: none"> ○ คาดว่าแผนการบริหาร ความเสี่ยง จะแล้วเสร็จและ สามารถใช้ได้กลางปี 2561

หลักการ	การปฏิบัติของบริษัท ปี 2560	เป้าหมาย ปี 2561
<ul style="list-style-type: none"> ○ การออกแบบกิจกรรมการควบคุมต่างๆ ครอบคลุมถึงความเสี่ยงด้านเทคโนโลยีสารสนเทศด้วย <p>3.2 การออกแบบกิจกรรมการควบคุม</p> <ul style="list-style-type: none"> ○ กิจกรรมการควบคุมของบริษัทประกอบด้วยกิจกรรมต่างๆ ที่มีประสิทธิผลและต้นทุนต่างๆ กัน เช่น การอนุมัติ ผู้มีอำนาจ การตรวจสอบความถูกต้อง การระงับยอด การตรวจสอบผลการดำเนินงาน การรักษาความปลอดภัยของทรัพย์สิน และการแบ่งแยกหน้าที่ เป็นต้น ○ บริษัทมีการแบ่งแยกหน้าที่ของบุคคลและกระบวนการอย่างเหมาะสมเพื่อป้องกันความเสี่ยงและบรรลุมัตถุประสงค์ของการควบคุมภายใน ○ ในการออกแบบและปรับปรุงการควบคุมต่างๆ ฝ่ายบริหารได้คำนึงถึงต้นทุนของกิจกรรมการควบคุม เปรียบเทียบกับประโยชน์ที่จะได้รับจากการปรับปรุงการควบคุมนั้น <p>3.3 นโยบายและวิธีการปฏิบัติงาน</p> <ul style="list-style-type: none"> ○ กิจกรรมการควบคุมได้รวมในกระบวนการทำงานและกิจกรรมในการปฏิบัติงานประจำวันสำหรับพนักงาน 	<ul style="list-style-type: none"> ○ สอบทานการกำหนดสิทธิเข้าถึงข้อมูลในระบบของแต่ละ User และทดสอบการสำรองข้อมูลของระบบ ○ บริษัทมีการแบ่งแยกหน้าที่ การสอบทานและอนุมัติ การควบคุมการจ่ายเงิน และการตรวจนับสินค้าคงเหลือ และมีระเบียบว่าด้วยการพัสดุ พ.ศ. 2559 ซึ่ง Revise ล่าสุด เมษายน 2560 ระเบียบว่าด้วยการบริหารงานบุคคลและสวัสดิการ พ.ศ. 2559 ○ โครงสร้างการบริหารและสายการบังคับบัญชาได้มีการแบ่งแยกหน้าที่ของกระบวนการต่างๆ และบริษัทมีการแบ่งแยกหน้าที่ ความรับผิดชอบในการอนุมัติ การบันทึกรายการบัญชีและข้อมูลสารสนเทศ และการดูแลจัดเก็บทรัพย์สินออกจากกันโดยเด็ดขาด เพื่อเป็นการตรวจสอบซึ่งกันและกัน ○ ในการควบคุมใดๆ บริษัทจะพิจารณาโดยเลือกจากการควบคุมภายในที่ก่อให้เกิดประสิทธิภาพสูงสุด ○ บริษัทได้จัดให้มีการควบคุมในแต่ละกระบวนการ พร้อมทั้งให้พนักงานจัดทำรายงานสำหรับกรรมการผู้จัดการเพื่อติดตามผลการปฏิบัติงานต่างๆ 	<ul style="list-style-type: none"> ○ บริษัทพิจารณานำโปรแกรม ERP Lite มาใช้เพื่อช่วยในการควบคุมการใช้ทรัพยากรต่างๆ ของการผลิต ○ บริษัทอยู่ระหว่างจัดทำระเบียบการปฏิบัติงานสำหรับแต่ละกระบวนการ เป็นลายลักษณ์อักษรเพิ่มเติม และจะ Revise ตามความเหมาะสมอย่างสม่ำเสมอ

หลักการ	การปฏิบัติของบริษัท ปี 2560	เป้าหมาย ปี 2561
<ul style="list-style-type: none"> ○ วิธีการปฏิบัติงานมีความสอดคล้องกับนโยบายที่กำหนดโดยผู้บริหาร จัดทำเป็นลายลักษณ์อักษรและมีรายละเอียดที่เหมาะสม ○ บริษัทมีการสอบทานนโยบายและวิธีการปฏิบัติงานอย่างสม่ำเสมอ เพื่อปรับปรุงให้เป็นปัจจุบัน 	<ul style="list-style-type: none"> ○ บริษัทใช้ระบบ ISO 9001 : 2008 ซึ่งมีเป็นลายลักษณ์อักษร และอยู่ระหว่าง Up Version เป็น ISO 9001 : 2015 ○ บริษัท Revise ระบบ ISO 9001 : 2008ล่าสุดเดือน พฤศจิกายน 2559 ดูข้อ (1.3) และอยู่ระหว่าง Up Version เป็น ISO 9001 : 2015 	<ul style="list-style-type: none"> ○ บริษัทจะ Revise ในระบบ ISO ตามความเหมาะสมอย่างสม่ำเสมอ
<p>3.4 เทคโนโลยีและสารสนเทศ</p> <ul style="list-style-type: none"> ○ กิจกรรมการควบคุมด้านเทคโนโลยีสารสนเทศได้รับการออกแบบและนำไปใช้เพื่อส่งเสริมการมีระบบควบคุมภายในที่มีประสิทธิภาพ ○ บริษัทจัดให้มีการออกแบบการควบคุมระบบงาน (Application controls) ที่ช่วยให้ข้อมูลและรายงานต่างๆ มีความถูกต้อง น่าเชื่อถือ 	<ul style="list-style-type: none"> ○ บริษัทมีการกำหนดสิทธิในการเข้าถึงข้อมูล (Access authorization) สำหรับข้อมูลแต่ละประเภท ○ บริษัทใช้ระบบ Accpac สำหรับระบบบัญชี ซึ่งผู้ใช้งานสามารถเรียกดูรายการต่างๆ ตามความต้องการได้ แต่บริษัทยังไม่ได้ตรวจสอบความมีประสิทธิภาพของการควบคุมระบบงาน (Application controls) 	<ul style="list-style-type: none"> ○ สอบทานความเหมาะสมและการเป็นปัจจุบันของการกำหนดสิทธิในการเข้าถึงข้อมูล ○ บริษัทพิจารณานำโปรแกรม ERP Lite มาใช้เพื่อช่วยในการควบคุมการใช้ทรัพยากรต่างๆของการผลิต
<p>4. สารสนเทศและการสื่อสาร</p> <p>4.1 ข้อมูลที่ช่วยส่งเสริมการควบคุมภายใน</p> <ul style="list-style-type: none"> ○ ข้อมูลที่ใช้ในการบริหารจัดการองค์กรมีความครบถ้วน ถูกต้อง ทันเวลา และเป็นไปตามกฎระเบียบที่เกี่ยวข้อง ○ มีการสอบทานคุณภาพของระบบข้อมูลอย่างสม่ำเสมอ เพื่อให้มั่นใจว่าข้อมูลมีความน่าเชื่อถือและตรงตามเวลา 	<ul style="list-style-type: none"> ○ ข้อมูลที่จะรายงานให้ผู้บริหาร จะผ่านการสอบทานความครบถ้วน ถูกต้อง จากฝ่ายงานต่างๆ ก่อน นอกจากนี้มีการเปรียบเทียบข้อมูลเป็นรายวันเพื่อสอบทานความถูกต้องของข้อมูล และสรุปนำส่งรองกรรมการผู้จัดการตามลำดับชั้น ถึงกรรมการผู้จัดการอย่างสม่ำเสมอ 	<ul style="list-style-type: none"> ○ บริษัทยังคงใช้วิธีการเช่นเดียวกับปี 2560

หลักการ	การปฏิบัติของบริษัท ปี 2560	เป้าหมาย ปี 2561
<p>4.2 การสื่อสารภายในองค์กร</p> <ul style="list-style-type: none"> ○ ฝ่ายบริหารสื่อสารให้พนักงานทุกคนทราบในหน้าที่ของตน โดยเฉพาะอย่างยิ่งบทบาทที่เกี่ยวข้องกับการควบคุมภายใน ○ บริษัทมีช่องทางการสื่อสารอย่างเปิดเผยระหว่างผู้บริหารและคณะกรรมการบริษัท เพื่อให้ทั้งสองฝ่ายสามารถทำหน้าที่ของตนได้ตามวัตถุประสงค์ ○ มีช่องทางการสื่อสารที่แยกออกมาต่างหากเพื่อให้สามารถสื่อสารกันได้ ในกรณีช่องทางการสื่อสารปกติไม่สามารถใช้ได้หรือไม่มีประสิทธิภาพ ○ คณะกรรมการบริษัทสามารถเข้าถึงแหล่งข้อมูลที่เกี่ยวข้องต่างๆ เช่น ข้อมูลจากผู้สอบบัญชี ผู้ตรวจสอบภายใน หน่วยงานกำกับดูแล 	<ul style="list-style-type: none"> ○ บริษัทจัดอบรมเรื่องการบริหารความเสี่ยงและมีคณะทำงานอยู่ระหว่างจัดทำแผนการบริหารความเสี่ยง ○ ฝ่ายบริหารรายงานต่อคณะกรรมการบริษัท ซึ่งจะประชุมกันเป็นประจำทุกเดือน ○ หัวหน้าของพนักงานเป็นผู้รับผิดชอบการสื่อสารถึงพนักงานสายงานของตน ในกรณีที่ช่องทางการสื่อสารปกติไม่สามารถใช้ได้ แต่ยังไม่มีการจัดทำเป็นลายลักษณ์อักษร ○ คณะกรรมการบริษัทได้รับข้อมูลจากกรรมการผู้จัดการ 	<ul style="list-style-type: none"> ○ คาดว่าแผนบริหารความเสี่ยงจะแล้วเสร็จกลางปี 2561 เพื่อบริษัทนำมาใช้ในการบริหารจัดการ ○ บริษัทยังคงใช้วิธีการเช่นเดียวกับปี 2560 ○ บริษัทยังคงใช้วิธีการเช่นเดียวกับปี 2560
<p>4.3 การสื่อสารภายนอกองค์กร</p> <ul style="list-style-type: none"> ○ บริษัทมีช่องทางการสื่อสารภายนอกที่ทำให้ได้รับข้อมูลจาก ลูกค้า ผู้ขาย ผู้สอบบัญชี ผู้กำกับดูแล เป็นต้น เพื่อช่วยให้ผู้บริหารและคณะกรรมการบริษัทได้รับข้อมูลที่สำคัญเกี่ยวกับประสิทธิภาพและประสิทธิผลของการควบคุมภายใน 	<ul style="list-style-type: none"> ○ ฝ่ายตรวจสอบได้รับผลการตรวจสอบประจำปีจากผู้ตรวจสอบบัญชี เกี่ยวกับประสิทธิภาพและประสิทธิผลของการควบคุมภายใน นอกจากนี้บริษัทได้จัดช่องทางให้บุคคลภายนอกติดต่อบริษัทได้ โดยผ่านทางเว็บไซต์และทางโทรศัพท์ และ E-mail ของแต่ละฝ่ายของบริษัท โดยฝ่ายขายเป็นผู้รับผิดชอบในการรับเรื่องร้องเรียนจากลูกค้า 	<ul style="list-style-type: none"> ○ บริษัทยังคงใช้วิธีการเช่นเดียวกับปี 2560

หลักการ	การปฏิบัติของบริษัท ปี 2560	เป้าหมาย ปี 2561
<p>5. การติดตามและประเมินผล</p> <p>5.1 การติดตามประเมินผลอย่างต่อเนื่อง</p> <ul style="list-style-type: none"> ○ บริษัทได้จัดให้มีการประเมินการควบคุมภายในอย่างต่อเนื่องเป็นส่วนหนึ่งของการปฏิบัติงานทั่วทั้งองค์กร ○ ผู้ประเมินเข้าใจองค์ประกอบในการประเมิน การควบคุมภายใน ○ ฝ่ายบริหารได้รับผลการประเมินเกี่ยวกับประสิทธิภาพและประสิทธิผลของการควบคุมภายในอย่างสม่ำเสมอและทันเวลา ○ ผู้บริหารพิจารณาขอบเขตและความถี่ของการประเมินแบบแยกต่างหาก (Separate Evaluation) ซึ่งขึ้นอยู่กับความสำคัญของความเสี่ยง การจัดการความเสี่ยง และความมีประสิทธิภาพ และประสิทธิผลของการติดตามประเมินผลอย่างต่อเนื่อง (Ongoing Monitoring) <p>5.2 การรายงานข้อบกพร่อง</p> <ul style="list-style-type: none"> ○ ข้อบกพร่องของการควบคุมภายในได้รับการรายงานต่อเจ้าของกระบวนการและเจ้าของการควบคุมที่เกี่ยวข้องเพื่อดำเนินการแก้ไข <ul style="list-style-type: none"> □ ข้อบกพร่องดังกล่าวถูกรายงานไปยังผู้บริหารระดับที่สูงกว่าเจ้าของกระบวนการอย่างน้อยหนึ่งระดับ 	<ul style="list-style-type: none"> ○ บริษัทมีการตรวจติดตามระบบ ISO ภายในอย่างน้อยปีละ 2 ครั้ง และตรวจติดตามคุณภาพโดยบริษัทภายนอกปีละ 2 ครั้ง ○ X ○ X ○ X ○ ฝ่ายตรวจสอบภายในได้รับรายงานสรุปข้อสังเกตจากผู้ตรวจสอบบัญชีภายนอก (Management Letter) ซึ่งฝ่ายตรวจสอบภายในได้สอบทานและประชุมร่วมกับผู้ที่เกี่ยวข้องเพื่อหาแนวทางแก้ไขปรับปรุง พร้อมทั้งรายงานผลการติดตามแก้ไขต่อคณะกรรมการตรวจสอบและกรรมการผู้จัดการ โดยในปี 2560 มีการสอบทานการควบคุมภายใน โดยฝ่ายตรวจสอบภายในไปแล้ว 5 ระบบ 	<ul style="list-style-type: none"> ○ จัดอบรมเรื่องการควบคุมตนเอง Self-Control ให้แต่ละฝ่ายเพื่อเป็นการพัฒนาอย่างทั่วถึงทั้งองค์กร ○ บริษัทยังคงใช้วิธีการเช่นเดียวกับปี 2560

หลักการ	การปฏิบัติของบริษัท ปี 2560	เป้าหมาย ปี 2561
<ul style="list-style-type: none"> ○ ข้อบกพร่องที่เกี่ยวกับการควบคุมภายในได้รับการรายงานไปยังผู้บริหารระดับสูงคณะกรรมการบริษัทและคณะกรรมการตรวจสอบอย่างสม่ำเสมอและทันเวลา ○ บริษัทได้จัดให้มีการตรวจสอบภายในโดยผู้ที่มีคุณสมบัติเหมาะสมและมีความรู้ด้านการตรวจสอบภายใน ○ การตรวจสอบภายในมีโครงสร้างที่เหมาะสมเพื่อสนับสนุนให้สามารถทำงานได้อย่างเป็นอิสระ ○ บริษัทได้จัดให้มีผู้เชี่ยวชาญจากภายนอกมาประเมินการปฏิบัติงานตรวจสอบภายใน (Quality Assurance Review) เพื่อให้มั่นใจว่าการปฏิบัติงานเป็นไปตามมาตรฐานการตรวจสอบภายใน 	<ul style="list-style-type: none"> ○ คณะกรรมการตรวจสอบได้รับรายงานข้อสังเกตจากผู้สอบบัญชีแต่ละไตรมาสและได้รายงานให้คณะกรรมการบริษัททราบทุกครั้ง รวมถึงการแก้ไขของฝ่ายจัดการในเรื่องนั้นๆ ○ ฝ่ายตรวจสอบมีพนักงานเพียง 1 คน ซึ่งในปี 2560 ทำหน้าที่ในการสอบทานการควบคุมภายในไปแล้ว 5 ระบบ ○ ฝ่ายตรวจสอบภายในรายงานตรงต่อคณะกรรมการตรวจสอบ ○ X 	<ul style="list-style-type: none"> ○ บริษัทยังคงใช้วิธีการเช่นเดียวกับปี 2560 ○ เพิ่มบุคลากรฝ่ายตรวจสอบและส่งอบรมเพิ่มเติมเรื่องการควบคุมภายในของแต่ละกระบวนการ ○ เมื่อบริษัทมีการตรวจสอบภายในเต็มรูปแบบอย่างแท้จริง จึงจะเริ่มต้นให้ผู้เชี่ยวชาญจากภายนอกเข้ามาประเมินการปฏิบัติงานตรวจสอบภายในในอนาคต

11.2 สรุปความเห็นของคณะกรรมการตรวจสอบ

คณะกรรมการตรวจสอบได้สอบทานและประเมินความเพียงพอของระบบการควบคุมภายใน โดยพิจารณาจากรายงานและความเห็นของผู้ตรวจสอบภายในและผู้สอบบัญชี และจากการสอบทานแบบประเมินความเพียงพอของระบบควบคุมภายใน คณะกรรมการตรวจสอบมีความเห็นว่าระบบการควบคุมภายในของบริษัทมีความเหมาะสมเพียงพอ

11.3 หัวหน้างานตรวจสอบภายใน และหัวหน้างานปฏิบัติงานของบริษัท

1. รายละเอียดเกี่ยวกับหัวหน้างานผู้ตรวจสอบภายใน (เอกสารแนบ 3)
2. ความเห็นของคณะกรรมการตรวจสอบเกี่ยวกับคุณสมบัติของผู้ดำรงตำแหน่งหัวหน้างานตรวจสอบภายใน
 - ปัจจุบันบริษัทฯ อยู่ระหว่างสรรหาบุคลากรที่เหมาะสมอยู่ ขณะนี้บริษัทฯ มีเพียงเจ้าหน้าที่ฝ่ายตรวจสอบภายใน 1 คน
3. การแต่งตั้ง โยกย้าย ถอดถอน เลิกจ้าง ผู้ดำรงตำแหน่งหัวหน้างานผู้ตรวจสอบภายใน
 - บริษัทได้กำหนดให้การอนุมัติ แต่งตั้ง โยกย้าย ถอดถอน เลิกจ้าง รวมถึงการพิจารณาผลการปฏิบัติงานของผู้ดำรงตำแหน่งหัวหน้าหน่วยงานตรวจสอบภายในของบริษัทนั้น จะต้องผ่านความเห็นชอบหรือได้รับอนุมัติจากที่ประชุมคณะกรรมการตรวจสอบ

12. รายการระหว่างกัน

รายการระหว่างกัน

บริษัทมีรายการกับบริษัทร่วมตามความจำเป็นในราคาและเงื่อนไขเป็นปกติธุรกิจ ซึ่งคณะกรรมการตรวจสอบได้ให้ความเห็นต่อรายการระหว่างกันของบริษัทว่า รายการระหว่างกันที่เกิดขึ้นในปีที่ผ่านมาเป็นรายการที่มีความสมเหตุสมผล เยี่ยงผู้ประกอบการค้าพึงปฏิบัติตามปกติธุรกิจการค้าทั่วไป มีการกำหนดราคาที่เป็นธรรมและไม่ก่อให้เกิดการถ่ายเทผลประโยชน์แต่อย่างใด

นโยบายและแนวทางการทำรายการระหว่างกันในอนาคต

บริษัทพยายามหลีกเลี่ยงการทำรายการระหว่างกันกับบริษัทร่วมหรือบุคคลที่เกี่ยวข้องกันแต่กรณีที่มีความจำเป็นเพื่อให้เกิดประโยชน์สูงสุดแก่บริษัท บริษัทจะพิจารณาความสมเหตุสมผลอย่างรอบคอบและจะเป็นไปในราคาหรือเงื่อนไขที่เสมือนการกระทำรายการกับบุคคลภายนอก โดยบริษัทจะจัดให้ผู้เชี่ยวชาญจากภายนอกแสดงราคาที่เป็นธรรม และบริษัทจะดำเนินการตามขั้นตอนของข้อกำหนดหรือประกาศของสำนักงานคณะกรรมการกำกับหลักทรัพย์และตลาดหลักทรัพย์ และข้อกำหนดหรือประกาศของตลาดหลักทรัพย์แห่งประเทศไทย เรื่อง หลักเกณฑ์ วิธีการและการเปิดเผยรายการที่เกี่ยวข้องกันของบริษัทจดทะเบียน ตลอดจนกฎหมายหรือข้อบังคับทางกฎหมายอย่างเคร่งครัด และจะคำนึงถึงประโยชน์สูงสุดของบริษัทเป็นสำคัญ

อนึ่ง บริษัทมีข้อกำหนดในข้อบังคับของบริษัทเกี่ยวกับการเข้าทำรายการที่เกี่ยวข้องกันและการได้มาหรือจำหน่ายไปซึ่งทรัพย์สินสำคัญของบริษัทว่าจะต้องปฏิบัติตามหลักเกณฑ์และวิธีการที่ตลาดหลักทรัพย์แห่งประเทศไทยและ/หรือคณะกรรมการกำกับหลักทรัพย์และตลาดหลักทรัพย์กำหนด โดยจะต้องรายงานให้กรรมการตรวจสอบทราบทันที ต้องขออนุมัติจากคณะกรรมการบริษัท และต้องปฏิบัติตามกฎระเบียบที่เกี่ยวข้องในเรื่องดังกล่าว อีกทั้งต้องติดตามการทำรายการดังกล่าว ให้เป็นไปตามที่ได้รับอนุมัติด้วย

ฐานะการเงินและผลการดำเนินงาน

13. ข้อมูลทางการเงินที่สำคัญ

ก. สรุปรายงานการสอบบัญชี

- สำหรับปีสิ้นสุดวันที่ 31 ธันวาคม 2560 ผู้สอบบัญชีโดย นายพีระเดช พงษ์เสถียรศักดิ์ แห่งบริษัท สอบบัญชี ธรรมนิติ จำกัด มิได้มีการแสดงความเห็นอย่างเป็นทางการในรายงานตรวจสอบงบการเงินนี้แสดงฐานะการเงิน ณ วันที่ 31 ธันวาคม 2560 ผลการดำเนินงานการเปลี่ยนแปลงในส่วนของผู้ถือหุ้นและกระแสเงินสดสำหรับปีสิ้นสุดวันเดียวกัน ทั้งงบการเงินที่แสดงเงินลงทุนในบริษัทร่วมตามวิธีส่วนได้เสียและงบการเงินเฉพาะกิจการที่แสดงเงินลงทุนในบริษัทร่วมตามวิธีราคาทุน โดยถูกต้องตามที่ควรในสาระสำคัญตามมาตรฐานการรายงานทางการเงิน ผู้สอบบัญชีให้ข้อสังเกตต่องบการเงิน ดังต่อไปนี้

1) ความไม่แน่นอนที่มีสาระสำคัญที่เกี่ยวข้องกับการดำเนินงานต่อเนื่อง

หมายเหตุประกอบงบการเงินข้อ 1(ข) ตามที่ปรากฏในงบการเงินนี้ บริษัทมีผลการดำเนินงานจากธุรกิจหลักขาดทุนสุทธิต่อเนื่องตั้งแต่ปี 2551 จนถึงปัจจุบัน และมีกระแสเงินสดใช้ไปในกิจกรรมดำเนินงานสำหรับปีสิ้นสุดวันที่ 31 ธันวาคม 2560 ตามงบการเงินที่แสดงเงินลงทุนในบริษัทร่วมตามวิธีส่วนได้เสียและตามงบการเงินเฉพาะกิจการที่แสดงเงินลงทุนในบริษัทร่วมตามวิธีราคาทุนเป็นยอดติดลบจำนวนเงิน 61.56 ล้านบาท ณ วันที่ 31 ธันวาคม 2560 บริษัทมีผลขาดทุนสะสมตามงบการเงินที่แสดงเงินลงทุนในบริษัทร่วมตามวิธีส่วนได้เสีย เป็นจำนวนเงิน 956.99 ล้านบาท และตามงบการเงินเฉพาะกิจการที่แสดงเงินลงทุนในบริษัทร่วมตามวิธีราคาทุนเป็นจำนวนเงิน 694.21 ล้านบาท และแผนการดำเนินธุรกิจที่ยังไม่เป็นไปตามที่ประมาณไว้ ปัจจัยดังกล่าวตลอดจนเรื่องอื่นที่กล่าวไว้ในหมายเหตุประกอบงบการเงินข้อ 1(ข) แสดงให้เห็นว่ามีความไม่แน่นอนที่มีสาระสำคัญ ซึ่งอาจเป็นเหตุให้เกิดข้อสงสัยอย่างมีนัยสำคัญเกี่ยวกับความสามารถในการดำเนินงานต่อเนื่องของบริษัท ทั้งนี้ความเห็นของข้าพเจ้าไม่ได้เปลี่ยนแปลงไปเนื่องจากเรื่องนี้

2) เรื่องสำคัญในการตรวจสอบ

เรื่องสำคัญในการตรวจสอบคือเรื่องต่างๆ ที่มีนัยสำคัญที่สุดตามดุลยพินิจของผู้ประกอบวิชาชีพของข้าพเจ้าในการตรวจสอบงบการเงินสำหรับงวดปัจจุบัน ข้าพเจ้าได้นำเรื่องเหล่านี้มาพิจารณาในบริบทของการตรวจสอบงบการเงินโดยรวมและในการแสดงความเห็นของข้าพเจ้า ทั้งนี้ข้าพเจ้าไม่ได้แสดงความเห็นแยกต่างหากสำหรับเรื่องเหล่านี้

2.1) ความเสี่ยง-การประมาณค่าเพื่อการลดมูลค่ายุติธรรมและสินค้าเสื่อมสภาพ

เนื่องจากผลการดำเนินงานในอดีตของบริษัทมีผลขาดทุนขั้นต้นและขาดทุนสุทธิมาโดยตลอด ถึงแม้ว่าในปีปัจจุบันบริษัทจะเริ่มมีกำไรขั้นต้นก็ตามแต่กำไรขั้นต้นที่เกิดขึ้นมีจำนวนค่อนข้างน้อย (ร้อยละ 4.88 ของยอดขาย) ซึ่งมีผลต่อการพิจารณาการตั้งค่าเพื่อการลดมูลค่ายุติธรรม และการตั้งประมาณการค่าความเสียหายจากการทำสัญญาขายสินค้าที่ไม่สามารถยกเลิกได้ ณ วันที่ 31 ธันวาคม 2560 ตามงบการเงินที่แสดงเงินลงทุนในบริษัทร่วมตามวิธีส่วนได้เสียและตามงบการเงินเฉพาะกิจการที่แสดงเงินลงทุนในบริษัทร่วมตามวิธีราคาทุน สินค้าคงเหลือที่นำมาพิจารณาตั้งประมาณการค่าเพื่อการลดมูลค่ายุติธรรม ได้แก่ งานระหว่างทำและสินค้าสำเร็จรูปซึ่งส่วนใหญ่เป็นกระสอบพลาสติกสาน โดยมีมูลค่า 19.81 ล้านบาท คิดเป็นร้อยละ 2.61 ของสินทรัพย์รวมตามงบการเงินที่แสดงเงินลงทุนตามวิธีส่วนได้เสีย (ร้อยละ 1.94 ของสินทรัพย์รวมตามงบการเงินเฉพาะกิจการ) ดังนั้นการพิจารณาตั้งค่าเพื่อการลดมูลค่ายุติธรรม โดยเฉพาะงานระหว่างทำต้องใช้วิธีการคำนวณเพื่อหาต้นทุนทำต่อเมื่อผลิตเสร็จ

เป็นสินค้าสำเร็จรูปแต่ละประเภทซึ่งการคำนวณมีความซับซ้อน ดังนั้น ข้าพเจ้าจึงให้ความสำคัญกับความเสี่ยงเกี่ยวกับความถูกต้องของข้อมูลสินค้าคงเหลือ

การตอบสนองความเสี่ยง

วิธีการตรวจสอบของข้าพเจ้าต่อเรื่องดังกล่าว ได้รวมถึงการตรวจสอบกระบวนการในการจัดทำโครงสร้างต้นทุนผลิตสินค้าสำเร็จรูป และสินค้าระหว่างผลิต พิจารณาความสมเหตุสมผลของสมมติฐานและวิธีการที่ผู้บริหารใช้ในการคำนวณประมาณการต้นทุนผลิตของสินค้า รวมถึงการเปรียบเทียบราคาทุนของสินค้าคงเหลือกับมูลค่าสุทธิที่คาดว่าจะได้รับ (NRV) โดยมูลค่าสุทธิที่คาดว่าจะได้รับตรวจสอบกับราคาขายหักค่าใช้จ่ายในการขาย และตรวจสอบการตั้งประมาณการหนี้สินสำหรับค่าความเสียหายจากการทำสัญญาขายสินค้าที่ไม่สามารถยกเลิกได้ โดยคำนวณจากมูลค่าขายตามสัญญาที่ไม่สามารถยกเลิกได้หักค่าใช้จ่ายในการขายเปรียบเทียบกับต้นทุนของสินค้าที่ผลิตได้

2.2) ความเสี่ยง – การด้อยค่าของเงินลงทุนในบริษัทร่วมตามวิธีราคาทุน

ตามหมายเหตุประกอบงบการเงินข้อ 9 บริษัทมีเงินลงทุนในบริษัทร่วม ซึ่งดำเนินธุรกิจเกี่ยวกับการพัฒนาโครงการอสังหาริมทรัพย์และเขตส่งเสริมอุตสาหกรรมเพื่อขายและให้เช่าและการให้บริการสาธารณูปโภคและสิ่งอำนวยความสะดวกต่างๆ ในเขตส่งเสริมอุตสาหกรรมโดยบริษัทมีนโยบายลงทุนในบริษัทดังกล่าวในระยะยาวเพื่อรับเงินปันผล ณ วันที่ 31 ธันวาคม 2560 กิจการแสดงเงินลงทุนในบริษัทร่วม ตามวิธีราคาทุน เป็นจำนวนเงิน 607.35 ล้านบาท ซึ่งมีมูลค่าเป็นสาระสำคัญในงบการเงินเฉพาะกิจการ คิดเป็นร้อยละ 59.45 ของสินทรัพย์รวมตามงบการเงินเฉพาะกิจการ และจากการเปรียบเทียบเงินลงทุนในบริษัทร่วมตามวิธีราคาทุนและตามวิธีส่วนได้เสีย พบว่า เงินลงทุนตามวิธีส่วนได้เสียมีมูลค่าน้อยกว่าเงินลงทุนตามวิธีราคาทุนอย่างเป็นสาระสำคัญ ดังนั้นบริษัทต้องมีการทดสอบการด้อยค่าของเงินลงทุนในบริษัทร่วมตามมาตรฐานการรายงานทางการเงิน ซึ่งการทดสอบการด้อยค่านั้นมีนัยสำคัญต่อการตรวจสอบเนื่องจากจำนวนเงินดังกล่าวเป็นจำนวนเงินที่มีสาระสำคัญต่องบการเงินเฉพาะกิจการ นอกจากนี้ขั้นตอนการทดสอบการด้อยค่าโดยผู้บริหารต้องใช้ดุลยพินิจค่อนข้างมาก โดยเฉพาะอย่างยิ่งการวิเคราะห์ผลการดำเนินงาน ฐานะการเงินและกระแสเงินสดรับและจ่ายของบริษัทร่วมที่จะได้จากการดำเนินงานในอนาคต ดังนั้น ข้าพเจ้าจึงให้ความสำคัญเกี่ยวกับความเสี่ยงเกี่ยวกับการวัดมูลค่าเงินลงทุนในบริษัทร่วมตามวิธีราคาทุนในงบการเงินเฉพาะกิจการ

การตอบสนองความเสี่ยง

วิธีการตรวจสอบของข้าพเจ้าต่อเรื่องดังกล่าว ข้าพเจ้าได้มีการสื่อสาร ควบคุมงานและการปฏิบัติงานให้เป็นไปตามมาตรฐานวิชาชีพ อาทิ เช่น การส่งหนังสือขอความร่วมมือในการตรวจสอบงบการเงินของบริษัทใหญ่ไปยังผู้สอบบัญชีของบริษัทร่วม การสอบทานฐานะการเงิน การวิเคราะห์ผลการดำเนินงานและกระแสเงินสดของบริษัทร่วมจากงบการเงินที่ผ่านการตรวจสอบโดยผู้สอบบัญชีของบริษัทร่วม

2.3) ความเสี่ยง – การเกิดขึ้นจริงและความครบถ้วนของการรับรู้รายได้จากการขาย

จากการที่ผู้ใช้งบการเงินได้ให้ความสนใจเกี่ยวกับรายได้จากการขาย ตามที่ได้แสดงไว้ในงบกำไรขาดทุนเบ็ดเสร็จ จำนวน 350.59 ล้านบาท ซึ่งถือได้ว่าเป็นจำนวนเงินที่มีสาระและเป็นตัวชี้วัดผลการดำเนินงานของบริษัท ดังนั้น ข้าพเจ้าจึงให้ความสำคัญเกี่ยวกับความเสี่ยงที่อาจเกิดขึ้นของรายได้จากการขายถึงการเกิดขึ้นจริงตลอดจนได้มีการบันทึกบัญชีถูกต้องครบถ้วน

การตอบสนองความเสี่ยง

วิธีการตรวจสอบของข้าพเจ้าต่อเรื่องดังกล่าว ข้าพเจ้าได้ทำการสอบถาม ทำความเข้าใจ และทดสอบระบบการควบคุมภายในที่เกี่ยวข้องกับวงจรรายได้จากการขาย ตรวจสอบรายการขายและการบันทึกรายการขาย รวมถึงการตรวจสอบการตัดยอดขายก่อนและหลังวันสิ้นงวด และการตรวจสอบใบเพิ่มหนี้ลดหนี้ภายหลังวันสิ้นงวด

- สำหรับปีสิ้นสุดวันที่ 31 ธันวาคม 2559 ผู้สอบบัญชีโดย นายพีระเดช พงษ์เสถียรศักดิ์ แห่งบริษัท สอบบัญชี ธรรมนิติ จำกัด มิได้มีการแสดงความเห็นอย่างเป็นทางการเป็นเงื่อนไขในรายงานตรวจสอบ งบการเงินนี้แสดงฐานะการเงิน ณ วันที่ 31 ธันวาคม 2559 ผลการดำเนินงาน การเปลี่ยนแปลงในส่วนของผู้ถือหุ้นและกระแสเงินสดสำหรับปีสิ้นสุดวันเดียวกัน ทั้งงบการเงินที่แสดงเงินลงทุนในบริษัทร่วมตามวิธีส่วนได้เสียและงบการเงินเฉพาะกิจการที่แสดงเงินลงทุนในบริษัทร่วมตามวิธีราคาทุน โดยถูกต้องตามที่ควรในสาระสำคัญตามมาตรฐานการรายงานทางการเงิน ผู้สอบบัญชีให้ข้อสังเกตต่องบการเงิน ดังต่อไปนี้

1.) ความไม่แน่นอนที่มีสาระสำคัญที่เกี่ยวข้องกับการดำเนินงานต่อเนื่อง

หมายเหตุประกอบงบการเงินข้อ 1(ข) ตามที่ปรากฏในงบการเงินนี้ บริษัทมีผลการดำเนินงานจากธุรกิจหลักขาดทุนสุทธิต่อเนื่องตั้งแต่ปี 2551 จนถึงปัจจุบัน และมีกระแสเงินสดใช้ไปในกิจกรรมดำเนินงานสำหรับปีสิ้นสุดวันที่ 31 ธันวาคม 2559 ตามงบการเงินที่แสดงเงินลงทุนในบริษัทร่วมตามวิธีส่วนได้เสียและตามงบการเงินเฉพาะกิจการที่แสดงเงินลงทุนในบริษัทร่วมตามวิธีราคาทุนเป็นยอดติดลบจำนวนเงิน 72.45 ล้านบาท ณ วันที่ 31 ธันวาคม 2559 บริษัทมีผลขาดทุนสะสมตามงบการเงินที่แสดงเงินลงทุนในบริษัทร่วมตามวิธีส่วนได้เสีย เป็นจำนวนเงิน 926.86 ล้านบาท และตามงบการเงินเฉพาะกิจการที่แสดงเงินลงทุนในบริษัทร่วมตามวิธีราคาทุนเป็นจำนวนเงิน 643.92 ล้านบาท และแผนการดำเนินธุรกิจที่ยังไม่เป็นไปตามที่ประมาณไว้ ปัจจัยดังกล่าวตลอดจนเรื่องอื่นที่กล่าวไว้ในหมายเหตุประกอบงบการเงินข้อ 1(ข) แสดงให้เห็นว่ามีความไม่แน่นอนที่มีสาระสำคัญซึ่งอาจเป็นเหตุให้เกิดข้อสงสัยอย่างมีนัยสำคัญเกี่ยวกับความสามารถในการดำเนินงานต่อเนื่องของบริษัท ทั้งนี้ความเห็นของข้าพเจ้าไม่ได้เปลี่ยนแปลงไปเนื่องจากเรื่องนี้

2.) เรื่องสำคัญในการตรวจสอบ

เรื่องต่างๆ ที่มีนัยสำคัญที่สุดตามดุลยพินิจของผู้ประกอบวิชาชีพของข้าพเจ้าในการตรวจสอบงบการเงินสำหรับงวดปัจจุบัน ข้าพเจ้าได้นำเรื่องเหล่านี้มาพิจารณาในบริบทของการตรวจสอบงบการเงินโดยรวมและในการแสดงความเห็นของข้าพเจ้า ทั้งนี้ข้าพเจ้าไม่ได้แสดงความเห็นแยกต่างหากสำหรับเรื่องเหล่านี้

2.1) ความเสี่ยง – การประมาณค่าเพื่อการลดมูลค่าสินค้าและสินค้าเสื่อมสภาพ

เนื่องจากผลการดำเนินงานในอดีตของบริษัทมีผลขาดทุนขั้นต้นและขาดทุนสุทธิมาโดยตลอด ถึงแม้ว่าในปีปัจจุบันบริษัทจะเริ่มมีกำไรขั้นต้นก็ตามแต่กำไรขั้นต้นที่เกิดขึ้นมีจำนวนค่อนข้างน้อย (ร้อยละ 1.72 ของยอดขาย) ซึ่งมีผลต่อการพิจารณาการตั้งค่าเพื่อการลดมูลค่าสินค้า และการตั้งประมาณการค่าความเสียหายจากการทำสัญญาขายสินค้าที่ไม่สามารถยกเลิกได้ ณ วันที่ 31 ธันวาคม 2559 ตามงบการเงินที่แสดงเงินลงทุนในบริษัทร่วมตามวิธีส่วนได้เสียและตามงบการเงินเฉพาะกิจการที่แสดงเงินลงทุนในบริษัทร่วมตามวิธีราคาทุน สินค้าคงเหลือที่นำมาพิจารณาตั้งประมาณการค่าเพื่อการลดมูลค่าสินค้า ได้แก่ งานระหว่างทำและสินค้าสำเร็จรูปซึ่งส่วนใหญ่เป็นกระสอบพลาสติกสาน โดยมีมูลค่า 11.95 ล้านบาท คิดเป็นร้อยละ 1.55 ของสินทรัพย์รวมตามงบการเงินที่แสดงเงินลงทุนตามวิธีส่วนได้เสีย (ร้อยละ 1.14 ของสินทรัพย์รวมตามงบการเงินเฉพาะกิจการ) ดังนั้นการพิจารณาตั้งค่าเพื่อการลดมูลค่า

สินค้า โดยเฉพาะงานระหว่างทำต้องใช่วิธีการคำนวณเพื่อหาต้นทุนทำต่อเมื่อผลิตเสร็จเป็นสินค้าสำเร็จรูปแต่ละประเภทซึ่งการคำนวณมีความซับซ้อน ดังนั้น ข้าพเจ้าจึงให้ความสำคัญกับความเสี่ยงเกี่ยวกับความถูกต้องของข้อมูลสินค้าคงเหลือ

2.2) ความเสี่ยง – การด้อยค่าของเงินลงทุนในบริษัทร่วมตามวิธีราคาทุน

ตามหมายเหตุประกอบงบการเงินข้อ 9 บริษัทมีเงินลงทุนในบริษัทร่วม ซึ่งดำเนินธุรกิจเกี่ยวกับการพัฒนาโครงการอสังหาริมทรัพย์และเขตส่งเสริมอุตสาหกรรมเพื่อขายและให้เช่าและการให้บริการสาธารณูปโภคและสิ่งอำนวยความสะดวกต่างๆ ในเขตส่งเสริมอุตสาหกรรมโดยบริษัทมีนโยบายลงทุนในบริษัทดังกล่าวในระยะยาวเพื่อรับเงินปันผล ณ วันที่ 31 ธันวาคม 2559 กิจการแสดงเงินลงทุนในบริษัทร่วม ตามวิธีราคาทุน เป็นจำนวนเงิน 607.35 ล้านบาท ซึ่งมีมูลค่าเป็นสาระสำคัญในงบการเงินเฉพาะกิจการ คิดเป็นร้อยละ 57.71 ของสินทรัพย์รวมตามงบการเงินเฉพาะกิจการ และจากการเปรียบเทียบเงินลงทุนในบริษัทร่วมตามวิธีราคาทุนและตามวิธีส่วนได้เสีย พบว่า เงินลงทุนตามวิธีส่วนได้เสียมีมูลค่าน้อยกว่าเงินลงทุนตามวิธีราคาทุนอย่างเป็นสาระสำคัญ ดังนั้นบริษัทต้องมีการทดสอบการด้อยค่าของเงินลงทุนในบริษัทร่วมตามมาตรฐานการรายงานทางการเงิน ซึ่งการทดสอบการด้อยค่านั้นมีนัยสำคัญต่อการตรวจสอบเนื่องจากจำนวนเงินดังกล่าวเป็นจำนวนเงินที่มีสาระสำคัญต่องบการเงินเฉพาะกิจการ นอกจากนี้ขั้นตอนการทดสอบการด้อยค่าโดยผู้บริหารต้องใช้ดุลยพินิจค่อนข้างมาก โดยเฉพาะอย่างยิ่งการวิเคราะห์ผลการดำเนินงาน ฐานะการเงินและกระแสเงินสดรับและจ่ายของบริษัทร่วมที่จะได้จากการดำเนินงานในอนาคต ดังนั้น ข้าพเจ้าจึงให้ความสำคัญกับความเสี่ยงเกี่ยวกับการวัดมูลค่าเงินลงทุนในบริษัทร่วมตามวิธีราคาทุนในงบการเงินเฉพาะกิจการ

- สำหรับปีสิ้นสุดวันที่ 31 ธันวาคม 2558 ผู้สอบบัญชีโดย นายพีระเดช พงษ์เสถียรศักดิ์ แห่งบริษัท สอบบัญชี ธรรมนิติ จำกัด มิได้มีการแสดงความเห็นอย่างเป็นทางการในรายงานตรวจสอบงบการเงินนี้แสดงฐานะการเงิน ณ วันที่ 31 ธันวาคม 2558 ผลการดำเนินงาน การเปลี่ยนแปลงในส่วนของผู้ถือหุ้นและกระแสเงินสดสำหรับปีสิ้นสุดวันเดียวกัน ทั้งงบการเงินที่แสดงเงินลงทุนในบริษัทร่วมตามวิธีส่วนได้เสียและงบการเงินเฉพาะกิจการที่แสดงเงินลงทุนในบริษัทร่วมตามวิธีราคาทุน โดยถูกต้องตามที่ควรในสาระสำคัญตามมาตรฐานการรายงานทางการเงิน ผู้สอบบัญชีให้ข้อสังเกตต่องบการเงิน ดังต่อไปนี้

1.) การดำเนินงานต่อเนื่อง

หมายเหตุประกอบงบการเงิน ข้อ 1(ข) ตามที่ปรากฏในงบการเงินนี้ บริษัทมีผลการดำเนินงานจากธุรกิจหลักขาดทุนอย่างต่อเนื่องตั้งแต่ปี 2551 จนถึงปัจจุบันและมีกระแสเงินสดใช้ไปกิจกรรมดำเนินงานสำหรับปีสิ้นสุดวันที่ 31 ธันวาคม 2558 ตามงบการเงินที่แสดงเงินลงทุนในบริษัทร่วมตามวิธีส่วนได้เสียและตามงบการเงินเฉพาะกิจการที่แสดงเงินลงทุนในบริษัทร่วมตามวิธีราคาทุนเป็นยอดติดลบจำนวนเงิน 54.36 ล้านบาท ณ วันที่ 31 ธันวาคม 2558 บริษัทมีผลขาดทุนสะสมตามงบการเงินที่แสดงเงินลงทุนในบริษัทร่วมตามวิธีส่วนได้เสียเป็นจำนวนเงิน 858.28 ล้านบาท และตามงบการเงินเฉพาะกิจการที่แสดงเงินลงทุนในบริษัทร่วมตามวิธีราคาทุนเป็นจำนวนเงิน 509.27 ล้านบาท ซึ่งการที่บริษัทจะดำเนินธุรกิจอย่างต่อเนื่องได้ขึ้นอยู่กับแผนการผลิต การปรับปรุงประสิทธิภาพและประสิทธิภาพในการผลิต และการตลาดในการเพิ่มช่องทางการจัดจำหน่ายและการส่งมอบให้ทันต่อความต้องการของลูกค้า การเพิ่มจำนวนและเพิ่มมูลค่าการขาย การเพิ่มสภาพคล่องทางการเงิน การขอสันับสนุนเงินจากสถาบันการเงินและการลดสัดส่วนการถือครองหุ้นสามัญในบริษัทร่วม เพื่อนำเงินทุนมาหมุนเวียนใช้ในกิจการ นอกจากนี้ยังขึ้นอยู่กับผลการดำเนินงานและมูลค่าของเงินลงทุนในบริษัทร่วมที่บริษัทได้ลงทุนไว้ งบการเงินนี้ยังคงจัดทำขึ้นตามหลักการดำเนินงานอย่างต่อเนื่อง

ของกิจการโดยถือว่าการขายหรือมูลค่าที่คาดว่าจะได้รับคืนของสินทรัพย์ และการจ่ายชำระหนี้สินของบริษัทจะเป็นไปตามปกติธุรกิจ โดยไม่คาดว่าจะมีการหยุดชะงักของการดำเนินงานตามปกติของบริษัท

2.) เรื่องอื่น

หมายเหตุประกอบงบการเงินข้อ 28 บริษัทได้มีการปรับปรุงงบการเงินที่ออกไปแล้วตามรายงานลงวันที่ 23 กุมภาพันธ์ 2559 เกี่ยวกับการบันทึกบัญชีส่วนของส่วนได้เสียที่ลดลงจากการลงทุนในบริษัทร่วมที่แสดงไว้ในส่วนของผู้ถือหุ้นในงบแสดงฐานะการเงินตามงบการเงินที่แสดงเงินลงทุนตามวิธีส่วนได้เสีย จำนวน (21.30) ล้านบาทข้างบกำไรขาดทุนเบ็ดเสร็จตามงบการเงินที่แสดงเงินลงทุนตามวิธีส่วนได้เสีย

ข) ตารางสรุปงบการเงิน

งบดุล	งบการเงินตามวิธีส่วนได้เสีย					
	2560		2559		2558	
	ล้านบาท	%	ล้านบาท	%	ล้านบาท	%
เงินสดและรายการเทียบเท่าเงินสด	56.00	7.38	87.31	11.35	8.68	1.26
เงินลงทุนชั่วคราว	20.00	2.64	75.00	9.75	-	-
ลูกหนี้การค้าและลูกหนี้อื่น	49.60	6.54	31.68	4.12	34.34	4.97
สินค้าคงเหลือ	39.07	5.15	20.91	2.72	25.14	3.64
สินทรัพย์หมุนเวียนอื่น	5.68	0.75	6.21	0.81	7.68	1.11
สินทรัพย์หมุนเวียนรวม	170.35	22.45	221.11	28.74	75.84	10.98
เงินลงทุนในบริษัทร่วม	344.57	45.41	324.41	42.16	376.49	54.48
อสังหาริมทรัพย์เพื่อการลงทุน	4.98	0.66	5.24	0.68	5.50	0.80
ที่ดิน อาคาร และอุปกรณ์	236.39	31.15	216.91	28.19	231.37	33.48
สินทรัพย์ไม่หมุนเวียนอื่น	2.55	0.34	1.80	0.23	1.80	0.26
สินทรัพย์ไม่หมุนเวียนรวม	588.49	77.55	548.36	71.26	615.16	89.02
สินทรัพย์รวม	758.84	100.00	769.47	100.00	691.00	100.00
เงินเบิกเกินบัญชี	-	-	-	-	8.91	1.29
เงินกู้ยืมระยะสั้นจากบุคคลและบริษัทที่เกี่ยวข้องกัน	-	-	-	-	5.00	0.72
เจ้าหนี้การค้าและเจ้าหนี้อื่น	50.52	6.66	41.04	5.33	71.90	10.41
เงินกู้ยืมระยะยาวจากบุคคลที่เกี่ยวข้องกันที่ถึงกำหนดชำระในปี	0.42	0.06	1.67	0.22	2.50	0.36
เงินกู้ยืมระยะยาวจากสถาบันการเงินที่ถึงกำหนดชำระในปี	4.19	0.55	5.80	0.75	11.73	1.70
หนี้สินตามสัญญาเช่าการเงินและสัญญาเช่าซื้อที่ถึงกำหนดชำระในปี	2.18	0.29	1.96	0.25	4.53	0.66
หนี้สินหมุนเวียนอื่น	0.34	0.04	0.19	0.02	-	-
หนี้สินหมุนเวียนรวม	57.65	7.60	50.66	6.58	104.57	15.13

	งบการเงินตามวิธีส่วนได้เสีย					
	2560		2559		2558	
	ล้านบาท	%	ล้านบาท	%	ล้านบาท	%
เงินกู้ยืมระยะยาวจากบุคคลที่เกี่ยวข้องกัน	-	-	0.42	0.05	-	-
เงินกู้ยืมระยะยาวจากสถาบันการเงิน - สุทธิ	-	-	9.67	1.26	15.49	2.24
เงินกู้ยืมระยะยาวจากบริษัทต่างประเทศ	24.62	3.24	24.62	3.20	-	-
หนี้สินตามสัญญาเช่าการเงินและสัญญาเช่าซื้อ - สุทธิ	4.28	0.56	0.55	0.07	4.47	0.65
หนี้สินภาษีเงินได้รอตัดบัญชี	0.50	0.07	1.79	0.23	1.99	0.29
ภาระผูกพันผลประโยชน์พนักงาน	3.51	0.46	3.35	0.44	6.10	0.88
หนี้สินไม่หมุนเวียนรวม	32.91	4.34	40.40	5.25	28.05	4.06
หนี้สินรวม	90.56	11.93	91.06	11.83	132.62	19.19
ทุนจดทะเบียน	2,896.83	381.74	3,397.02	441.48	2,104.75	304.59
ทุนที่ออกและชำระแล้ว	1,865.37	245.82	1,865.37	242.42	1,446.43	209.32
ส่วนต่ำกว่ามูลค่าหุ้นสามัญ	(297.99)	(39.27)	(297.99)	(38.73)	(67.78)	(9.81)
ใบสำคัญแสดงสิทธิที่หมดสิทธิการใช้	37.89	4.99	37.89	4.92	14.38	2.08
ใบสำคัญแสดงสิทธิที่จะซื้อหุ้น	-	-	-	-	23.62	3.42
เงินรับล่วงหน้าค่าหุ้น	20.00	2.64	-	-	-	-
ขาดทุนสะสม	(956.99)	(126.11)	(926.86)	(120.45)	(858.28)	(124.21)
รวมส่วนของผูถือหุ้น	668.28	88.07	678.41	88.17	558.37	80.81
รวมหนี้สินและส่วนของผูถือหุ้น	758.84	100.00	769.47	100.00	691.00	100.00
งบกำไรขาดทุน						
รายได้จากการขาย	350.59	99.03	298.86	99.11	323.29	90.89
กำไรจากการจำหน่ายสินทรัพย์	-	-	-	-	25.10	7.06
กำไรจากการโอนที่ดินเพื่อปรับโครงสร้างหนี้	-	-	-	-	-	-
รายได้รับคืนเงินล่วงหน้าซื้ออาคารชุด	-	-	-	-	-	-
กำไรจากการขายเงินลงทุน	-	-	-	-	1.91	0.54
รายได้อื่น	3.44	0.97	2.69	0.89	5.39	1.52
รายได้รวม	354.03	100.00	301.55	100.00	355.69	100.00

	งบการเงินตามวิธีส่วนได้เสีย					
	2560		2559		2558	
	ล้านบาท	%	ล้านบาท	%	ล้านบาท	%
ต้นทุนขาย	333.48	94.20	293.71	97.40	342.35	96.25
ค่าใช้จ่ายในการขาย	9.96	2.81	10.11	3.35	12.57	3.53
ค่าใช้จ่ายในการบริหาร	53.24	15.04	54.46	18.06	57.18	16.08
ขาดทุนจากการขายและจากการด้อยค่าทรัพย์สิน	(0.89)	(0.25)	11.64	3.86		
ขาดทุนจากการขายและจากการด้อยค่าเงินลงทุน ในบริษัทร่วม	-	-	1.76	0.58		
ค่าตอบแทนผู้บริหาร	17.04	4.81	15.71	5.21	20.84	5.86
ค่าใช้จ่ายทางการเงิน	1.88	0.53	5.95	1.97	4.89	1.37
ค่าใช้จ่ายรวม	414.71	117.14	393.34	130.44	437.83	123.09
ส่วนแบ่งผลกำไร (ขาดทุน) จากเงินลงทุนในบริษัทร่วม	29.26	8.26	20.70	6.86	(19.78)	(5.56)
ส่วนของส่วนได้เสียที่ลดลงจากการลงทุนในบริษัทร่วม (ค่าใช้จ่าย) รายได้ภาษีเงินได้	-	-	-	-	(21.30)	(5.99)
กำไร (ขาดทุน) จากการประมาณการตามหลัก คณิตศาสตร์ประกันภัย-เฉพาะกิจการ	1.29	0.36	0.21	0.07	-	-
กำไร (ขาดทุน) จากการประมาณการตามหลัก คณิตศาสตร์ประกันภัย-บริษัทร่วม	-	-	2.61	0.87	-	-
กำไร (ขาดทุน) จากการประมาณการตามหลัก คณิตศาสตร์ประกันภัย-บริษัทร่วม	-	-	(0.29)	(0.10)	0.82	0.23
กำไร (ขาดทุน) สุทธิ	(30.13)	(8.51)	(68.57)	(22.74)	(122.40)	(34.41)

หน่วย : ล้านบาท

	งบกระแสเงินสด		
	2560	2559	2558
เงินสดสุทธิได้มาจาก (ใช้ไปใน) กิจกรรมดำเนินงาน	(61.56)	(72.45)	(54.36)
เงินสดสุทธิได้มาจาก (ใช้ไปใน) กิจกรรมลงทุน	28.13	(94.49)	22.53
เงินสดสุทธิได้มาจาก (ใช้ไปใน) กิจกรรมจัดหาเงิน	2.11	245.57	24.77
เงินสดและรายการเทียบเท่าเงินสดเพิ่มขึ้น (ลดลง) สุทธิ	(31.32)	78.63	(7.06)

ค) อัตราส่วนทางการเงินที่สำคัญที่สะท้อนถึงฐานะการเงินและผลการดำเนินงานในธุรกิจหลักของบริษัท

อัตราส่วนทางการเงิน	2560	2559	2558	2557
อัตราส่วนสภาพคล่อง (Liquidity Ratio)				
อัตราส่วนสภาพคล่อง (เท่า)	2.95	4.36	0.73	0.90
อัตราส่วนสภาพคล่องหมุนเร็ว (เท่า)	2.18	3.83	0.41	0.51
อัตราส่วนสภาพคล่องกระแสเงินสด (เท่า)	(1.14)	(0.93)	(0.50)	(0.93)
อัตราส่วนหมุนเวียนลูกหนี้การค้า (เท่า)	8.63	9.05	8.37	6.58
ระยะเวลาเก็บหนี้เฉลี่ย (วัน)	42	40	44	55
อัตราส่วนหมุนเวียนสินค้าคงเหลือ (เท่า)	59.01	84.34	72.87	60.90
ระยะเวลาขายสินค้าเฉลี่ย (วัน)	6	4	5	6
อัตราส่วนหมุนเวียนเจ้าหนี้ (เท่า)	7.28	5.20	4.95	4.84
ระยะเวลาชำระหนี้ (วัน)	50	70	74	75
Cash cycle (วัน)	(2)	(26)	(25)	(14)
อัตราส่วนแสดงความสามารถในการทำกำไร (Profitability Ratio)				
อัตรากำไรขั้นต้น (%)	4.88	1.72	(5.90)	(10.68)
อัตรากำไรจากการดำเนินงาน (%)	(8.43)	(21.80)	(36.60)	(34.31)
อัตราส่วนเงินสดต่อกำไร (%)	(208.40)	(111.21)	(45.94)	(0.95)
อัตรากำไรสุทธิ (%)	(8.59)	(22.95)	(37.86)	(67.56)
อัตราผลตอบแทนผู้ถือหุ้น (%)	(4.51)	(10.11)	(21.92)	(27.60)
อัตราส่วนแสดงประสิทธิภาพการดำเนินงาน				
อัตราผลตอบแทนจากสินทรัพย์ (%)	(3.95)	(9.41)	(16.06)	(23.07)
อัตราผลตอบแทนจากสินทรัพย์ถาวร (%)	(13.29)	(30.60)	(51.05)	(86.56)
อัตราส่วนหมุนเวียนของสินทรัพย์ (เท่า)	0.46	0.41	0.42	0.34
อัตราส่วนวิเคราะห์นโยบายทางการเงิน				
อัตราหนี้สินต่อส่วนผู้ถือหุ้น (เท่า)	0.14	0.13	0.24	0.23
อัตราส่วนความสามารถชำระดอกเบี้ย (เท่า)	(15.72)	(10.94)	(24.21)	(15.33)
อัตราการจ่ายเงินปันผล (%)				-

14. การวิเคราะห์และคำอธิบายของฝ่ายจัดการ

บริษัทมีผลการดำเนินงานสำหรับปี สิ้นสุดวันที่ 31 ธันวาคม 2560 มีผลขาดทุนสุทธิ 30.13 ล้านบาท เปรียบเทียบกับปี 2559 ซึ่งมีผลขาดทุนสุทธิ 68.58 ล้านบาท ผลการดำเนินงานขาดทุนลดลง 38.45 ล้านบาท หรือขาดทุนลดลงร้อยละ 56.07 เนื่องจากสาเหตุหลักที่สำคัญดังนี้

รายได้จากการขาย / รายได้อื่น

บริษัทมีรายได้จากการขายสำหรับปี 2560 จำนวนเงิน 350.59 ล้านบาท เปรียบเทียบกับปี 2559 มีรายได้จากการขาย 298.86 ล้านบาท เพิ่มขึ้น 51.73 ล้านบาท หรือ เพิ่มขึ้นร้อยละ 17.31 เนื่องจาก ในปี 2560 มีการรับรู้รายได้จากการขายบรรจุภัณฑ์ชนิดอ่อนซึ่งเป็นสายการผลิตใหม่ จำนวนเงิน 41.80 ล้านบาท และยอดขายบรรจุภัณฑ์ชนิดกระสอบพลาสติกมียอดเพิ่มขึ้น 9.93 ล้านบาท

รายได้อื่นสำหรับปี 2560 มีจำนวน 3.44 ล้านบาท เทียบกับปี 2559 มีจำนวน 2.69 ล้านบาท เพิ่มขึ้น 0.75 ล้านบาท หรือ เพิ่มขึ้นร้อยละ 27.78 ทั้งนี้เพราะในปี 2560 ได้รับดอกเบี้ยรับจากเงินลงทุนชั่วคราวเพิ่มขึ้นประมาณ 1.0 ล้านบาท

ต้นทุนขาย

ปี 2560 บริษัทมีต้นทุนขาย 333.48 ล้านบาท เปรียบเทียบกับปี 2559 มีต้นทุนขาย 293.71 ล้านบาท เพิ่มขึ้น 39.77 ล้านบาท หรือเพิ่มขึ้นร้อยละ 13.54 ซึ่งเพิ่มขึ้นในทิศทางเดียวกับยอดขายที่เพิ่มขึ้น กำไรขั้นต้นเพิ่มขึ้น 11.96 ล้านบาท หรือเพิ่มขึ้นร้อยละ 232.3 เนื่องจากมีการปรับปรุงกระบวนการผลิตให้มีประสิทธิภาพที่ดีขึ้น และมีกำไรจากการขายบรรจุภัณฑ์ชนิดอ่อน

กำไรขั้นต้น

ปี 2560 บริษัทมีอัตรากำไรขั้นต้นร้อยละ 4.88 สูงกว่าปี 2559 ที่มีอัตรากำไรขั้นต้นร้อยละ 1.72 ซึ่งเป็นผลมาจากกระสอบพลาสติกมีอัตรากำไรขั้นต้นร้อยละ 2.55 และบรรจุภัณฑ์ชนิดอ่อนมีอัตรากำไรขั้นต้นร้อยละ 2.33

ค่าใช้จ่ายในการขาย

ปี 2560 บริษัทมีค่าใช้จ่ายในการขาย 9.96 ล้านบาท เปรียบเทียบกับปี 2559 มีค่าใช้จ่ายในการขาย 10.08 ล้านบาท ลดลง 0.12 ล้านบาท หรือลดลงร้อยละ 1.17 ซึ่งเป็นผลจากการที่บริษัทได้กำหนดมาตรการในการควบคุมการใช้จ่ายให้เหมาะสมมาตั้งแต่ช่วงต้นปี

ค่าใช้จ่ายในการบริหาร

ปี 2560 บริษัทมีค่าใช้จ่ายในการบริหาร 53.24 ล้านบาท เปรียบเทียบกับปี 2559 มีค่าใช้จ่ายในการบริหาร 54.50 ล้านบาท ลดลง 1.26 ล้านบาท หรือลดลงร้อยละ 2.31 เนื่องจากมีการควบคุมการใช้จ่ายอย่างเข้มงวด

ขาดทุนจากการขายและจากการด้อยค่าของทรัพย์สิน

ปี 2560 มีขาดทุนจากการขายและจากการด้อยค่าของทรัพย์สิน มีจำนวนโอนกลับ 0.89 ล้านบาทเทียบกับปี 2559 มีขาดทุนจากการขายและจากการด้อยค่าของทรัพย์สิน 11.64 ล้านบาท ลดลง 12.53 ล้านบาท หรือลดลงร้อยละ 107.65 เนื่องจากมีการขายทรัพย์สินที่ไม่ได้ใช้งานมีกำไร 1.94 ล้านบาท และทำให้ต้องโอนกลับรายการค่าเผื่อการด้อยค่าของทรัพย์สินที่ขายซึ่งในปีก่อนได้บันทึกไว้เป็นขาดทุนจากการด้อยค่าของทรัพย์สินจำนวน 2.83 ล้านบาท

ค่าตอบแทนผู้บริหาร

ปี 2560 มีค่าตอบแทนผู้บริหาร 17.04 ล้านบาท เปรียบเทียบกับปี 2559 มีค่าตอบแทนผู้บริหาร 15.71 ล้านบาท เพิ่มขึ้น 1.33 ล้านบาท หรือเพิ่มขึ้นร้อยละ 8.4 เนื่องจากในปี 2560 มีการเพิ่มพนักงานในระดับบริหารจัดการเพื่อให้สอดคล้องกับการปรับโครงสร้างองค์กรให้มีความเหมาะสมและเพิ่มประสิทธิภาพในการบริหารจัดการให้ดียิ่งขึ้น

ค่าใช้จ่ายทางการเงิน

ปี 2560 มีค่าใช้จ่ายทางการเงิน 1.88 ล้านบาท เปรียบเทียบกับปี 2559 มีจำนวน 5.95 ล้านบาท ลดลง 4.08 ล้านบาท หรือลดลงร้อยละ 68.44 เนื่องจากบริษัทได้ชำระคืนเงินกู้ยืมตามกำหนดทำให้ค่าใช้จ่ายส่วนนี้ลดลง

ส่วนแบ่งผลกำไร (ขาดทุน) จากเงินลงทุนในบริษัทร่วม

ปี 2560 ได้รับส่วนแบ่งกำไรจากบริษัทร่วม จำนวน 29.26 ล้านบาท เปรียบเทียบกับปี 2559 ได้รับจำนวน 20.70 ล้านบาท เพิ่มขึ้น 8.56 ล้านบาท หรือเพิ่มขึ้นร้อยละ 41.36 เนื่องจากบริษัทร่วมมีผลประกอบการที่ดีขึ้นกว่าปีก่อน

รายจ่ายเพื่อการวิจัยและพัฒนาเทคโนโลยีและนวัตกรรม

ในปี 2560 บริษัทได้มีนโยบายพัฒนาผลิตภัณฑ์ให้สอดคล้องกับสภาวะการตลาดและการแข่งขัน โดยเริ่มก่อตั้งเมื่อเดือน พฤศจิกายน 2559 ทำให้บริษัทมีรายจ่ายเพื่อทำการวิจัยและพัฒนาเทคโนโลยีและนวัตกรรมตามคำแนะนำหรือคำอธิบายเพิ่มเติมเกี่ยวกับรายจ่ายเพื่อการวิจัยและพัฒนาเทคโนโลยีและนวัตกรรม ตามการบันทึกบัญชีค่าใช้จ่ายที่เกิดขึ้น ณ 31 ธันวาคม 2560 ดังต่อไปนี้

รายจ่าย	จำนวนเงิน
1. เงินเดือนหรือค่าจ้างบุคคลากร	980,000 บาท
2. ค่าจ้างที่ปรึกษาโครงการ	300,000 บาท
รวมรายจ่ายในการวิจัยและพัฒนา	1,180,000 บาท

โดยทั้งนี้ บริษัทได้ให้ความสำคัญในการวิจัยและพัฒนาเป็นอย่างมาก เนื่องจากจะสามารถพัฒนาผลิตภัณฑ์ให้ดียิ่งขึ้น เพิ่มขีดความสามารถในการแข่งขันในสภาวะการตลาดที่รุนแรงมากขึ้น และยังสามารถช่วยลดต้นทุนการผลิต ค่าใช้จ่ายในการดำเนินการของบริษัทได้อีกด้วย การวิจัยและพัฒนาของบริษัทยังได้ทำการทดสอบวัตถุดิบจากแหล่งต่างๆ เพิ่มมากขึ้นเพื่อลดความเสี่ยงที่จะเกิดของเสียในกระบวนการผลิตหรือความเสี่ยงในการจัดหาวัตถุดิบไม่ทันต่อความต้องการใช้

อีกทั้งในปี 2560 บริษัทยังได้ประเมินการจัดหาเครื่องจักรที่ส่งผลต่อกระบวนการผลิตไม่ว่าเป็นการลดของเสียที่เกิดในสายการผลิต ลดระยะเวลาการผลิต ลดจำนวนแรงงานในการผลิตลง อาทิ เครื่องสวมถุงพร้อมตัดเย็บอัตโนมัติ เครื่องตรวจวัดขนาดเส้นเทพ เพื่อนำเข้ามาใช้งานในกระบวนการผลิต ซึ่งคาดว่าจะสามารถสั่งซื้อเครื่องจักรในปี 2561

ฐานะทางการเงินตามวิธีส่วนได้เสีย

สินทรัพย์รวม

บริษัทมีสินทรัพย์รวม ณ วันที่ 31 ธันวาคม 2560 จำนวน 758.84 ล้านบาท ลดลงจากวันที่ 31 ธันวาคม 2559 จำนวน 10.63 ล้านบาท หรือลดลงร้อยละ 1.38 ซึ่งมีรายละเอียดการเปลี่ยนแปลงที่สำคัญดังนี้

สินทรัพย์หมุนเวียน

ณ วันที่ 31 ธันวาคม 2560 มีจำนวน 170.35 ล้านบาท ลดลง 50.76 ล้านบาท หรือลดลงร้อยละ 22.96 ซึ่งมีผลจากเงินสดและรายการเทียบเท่าเงินสดลดลง 31.32 ล้านบาท เงินลงทุนชั่วคราวลดลง 55.0 ล้านบาท สาเหตุจากการที่บริษัทได้ใช้เงินสดลงทุนในสายการผลิตใหม่ และชำระคืนเงินกู้ยืม นอกจากนี้มีลูกหนี้การค้าเพิ่มขึ้น 17.92 ล้านบาท ซึ่งเป็นไปตามยอดขายที่เพิ่มขึ้น และสินค้าคงเหลือเพิ่มขึ้น 18.16 ล้านบาท ซึ่งเป็นผลจากการสำรองวัตถุดิบสำหรับยอดขายที่มีแนวโน้มเพิ่มสูงขึ้น และมีงานระหว่างผลิตจากคำสั่งซื้อของลูกค้าเพิ่มขึ้น

สินทรัพย์ไม่หมุนเวียน

ณ วันที่ 31 ธันวาคม 2560 มีจำนวน 588.49 ล้านบาท เพิ่มขึ้น 40.14 ล้านบาท หรือเพิ่มขึ้นร้อยละ 7.32 เป็นการเพิ่มขึ้นของเงินลงทุนในบริษัทร่วม 20.16 ล้านบาท และรายการที่ดิน อาคารและอุปกรณ์เพิ่มขึ้น 19.48 ล้านบาท สืบเนื่องจากการลงทุนในเครื่องจักรของสายการผลิตใหม่ และสินทรัพย์ไม่มีตัวตนเพิ่มขึ้น 0.92 ล้านบาท เป็นการเพิ่มขึ้นจากการปรับปรุงซอฟต์แวร์ที่ใช้ในการประมวลผลข้อมูลทางบัญชี

หนี้สินรวม

บริษัทมีหนี้สินรวม ณ วันที่ 31 ธันวาคม 2560 จำนวน 90.56 ล้านบาท ลดลงจากวันที่ 31 ธันวาคม 2559 จำนวน 0.50 ล้านบาท หรือลดลงร้อยละ 0.55 ซึ่งมีรายละเอียดการเปลี่ยนแปลงที่สำคัญดังนี้

หนี้สินหมุนเวียน

ณ วันที่ 31 ธันวาคม 2560 มีจำนวน 57.65 ล้านบาท เพิ่มขึ้น 6.99 ล้านบาท หรือเพิ่มขึ้นร้อยละ 13.79 เป็นการเพิ่มขึ้นของเจ้าหนี้การค้าและเจ้าหนี้อื่น จำนวน 9.49 ล้านบาท ซึ่งเป็นผลจากการที่บริษัทมีแนวโน้มการขายที่เพิ่มขึ้นจึงทำให้ต้องมีการสั่งซื้อวัตถุดิบมากขึ้น และมีเงินกู้ยืมระยะยาวที่ครบกำหนดชำระใน 1 ปี ลดลงรวม 2.86 ล้านบาท

หนี้สินไม่หมุนเวียน

ณ วันที่ 31 ธันวาคม 2560 มีจำนวน 32.91 ล้านบาทลดลง 7.48 ล้านบาท หรือลดลงร้อยละ 18.53 เป็นผลจากเงินกู้ยืมระยะยาวจากสถาบันการเงินลดลง 9.67 ล้านบาท และกู้ยืมระยะยาวจากบุคคลที่เกี่ยวข้องกันลดลงจำนวน 0.42 ล้านบาท แต่มีหนี้สินจากการเช่าซื้อรถยนต์สำหรับผู้บริหารเพิ่มขึ้น 3.72 ล้านบาท

ส่วนของผู้ถือหุ้น

ณ วันที่ 31 ธันวาคม 2560 มีจำนวน 668.28 ล้านบาทลดลงจากวันที่ 31 ธันวาคม 2559 จำนวน 10.13 ล้านบาท หรือลดลงร้อยละ 1.49 เนื่องจากบริษัทได้รับเงินล่วงหน้าจากการจองซื้อหุ้นสามัญจำนวน 20.00 ล้านบาท และในระหว่างปี 2560 ยังคงมีผลขาดทุนจากการดำเนินงาน 30.13 ล้านบาท อย่างไรก็ตามผลขาดทุนดังกล่าวลดลงจากปีก่อนร้อยละ 56.07

กระแสเงินสด

ณ วันที่ 31 ธันวาคม 2560 บริษัทมีกระแสเงินสดเทียบเท่าเงินสด จำนวน 55.99 ล้านบาท ลดลงจากสิ้นปี 2559 จำนวน 31.32 ล้านบาท โดยมีแหล่งที่ได้มาและใช้ไป ดังนี้

กระแสเงินสดใช้ไปในการดำเนินงาน

ในระหว่างปี 2560 ใช้ไป จำนวน 61.56 ล้านบาท โดยในปี 2560 บริษัทมีรายรับน้อยกว่ารายจ่ายอยู่ 33.75 ล้านบาท และมีรายการใช้จ่ายในสินค้าคงเหลือประเภทวัตถุดิบและงานระหว่างทำเพิ่มขึ้น จำนวน 19.13 ล้านบาท ในขณะที่เดียวกันมีลูกหนี้การค้าและลูกหนี้อื่นๆ ซึ่งยังไม่ครบกำหนดชำระเพิ่มขึ้น 18.52 ล้านบาท และมีเจ้าหนี้การค้าและเจ้าหนี้อื่นลดลง 9.50 ล้านบาท

กระแสเงินสดจากกิจกรรมลงทุน

บริษัทได้มาสุทธิ จำนวน 28.13 ล้านบาท โดยเป็นเงินปันผลรับจากบริษัทร่วม 9.10 ล้านบาท ได้รับจากเงินลงทุนชั่วคราว 55.0 ล้านบาท ซึ่งเป็นเงินจากการเพิ่มทุนในปี 2559 และจ่ายซื้อเครื่องจักรสำหรับสายการผลิตใหม่จำนวนเงิน 36.61 ล้านบาท

กระแสเงินสดจากกิจกรรมจัดหาเงิน

ในปี 2560 มีจำนวน 2.10 ล้านบาท โดยมีรายละเอียดดังนี้ บริษัทได้รับเงินล่วงหน้าค่าหุ้น 20.00 ล้านบาท และได้ใช้เงินเพิ่มทุนจากปี 2559 ไปชำระเงินกู้ยืมระยะยาว และเงินกู้ยืมจากกิจการที่เกี่ยวข้องกัน รวมจำนวน 12.94 ล้านบาท และชำระหนี้สินตามสัญญาเช่าซื้อทางการเงิน 3.13 ล้านบาทรวมทั้งชำระดอกเบี้ยระหว่างปีจำนวนเงิน 1.83 ล้านบาท

โดยสรุปแล้วบริษัทได้บริหารจัดการกระแสเงินสดโดยการนำเงินเพิ่มทุนจากปี 2559 มาใช้ในการดำเนินงาน ชำระเงินกู้ยืม และลงทุนในเครื่องจักรสำหรับสายการผลิตใหม่

อัตราส่วนทางการเงินที่สำคัญ

อัตราส่วนสภาพคล่อง

อัตราส่วนสภาพคล่อง ณ สิ้นปี 2560 เท่ากับ 2.95 เท่า ลดลงจากสิ้นปี 2559 ที่เท่ากับ 4.36 เท่า ซึ่งมีสาเหตุหลักจากการที่บริษัทได้ใช้เงินในการดำเนินงานและลงทุนในสายการผลิตใหม่ เช่น ซื้อเครื่องจักรใหม่ และชำระคืนเงินกู้ยืม ชำระหนี้สินระยะสั้นที่ครบกำหนด นอกจากนั้นหากพิจารณาหนี้สินหมุนเวียน ณ สิ้นปี 2560 ซึ่งเท่ากับ 57.65 ล้านบาท เปรียบเทียบกับลูกหนี้การค้าและสินค้าคงเหลือที่มีจำนวนรวมเท่ากับ 88.67 ล้านบาท เห็นได้ว่าบริษัทสามารถบริหารจัดการลูกหนี้ และสินค้าคงเหลือได้อย่างมีประสิทธิภาพ

อัตราส่วนหมุนเวียนเจ้าหนี้

บริษัทมีอัตราส่วนหมุนเวียนเจ้าหนี้ ณ สิ้นปี 2560 เท่ากับ 7.28 เท่า สูงขึ้นกว่าสิ้นปี 2559 ที่เท่ากับ 5.20 เท่า ส่งผลให้มีระยะเวลาชำระหนี้ 50 วัน เร็วขึ้นกว่าปี 2559 ที่มีระยะเวลาชำระหนี้เท่ากับ 70 วัน และส่งผลให้ในภาพรวมบริษัทในปี 2560 มี Cash cycle (2) วัน ลดลงกว่าปีที่ผ่านมา แต่ยังคงแสดงให้เห็นถึงการบริหารลูกหนี้และเจ้าหนี้ที่ดีของบริษัท

อัตราส่วนหนี้สินต่อทุน (D/E Ratio)

รายการ	2560	2559	2558
อัตราส่วนหนี้สินต่อส่วนของผู้ถือหุ้น (เท่า)	0.14	0.13	0.24

ในปี 2560 บริษัทมีหนี้สินรวมลดลง 0.50 ล้านบาท (ปี 2560 เท่ากับ 90.56 ล้านบาท 2559 เท่ากับ 91.06 ล้านบาท) ส่วนของผู้ถือหุ้นบริษัทได้รับเงินมัดจำการเพิ่มทุนจำนวน 20 ล้านบาท แต่เนื่องจากผลการดำเนินงานขาดทุน 30.13 ล้านบาท จึงทำให้ส่วนของผู้ถือหุ้นลดลงจากปีก่อนจำนวน 10.13 ล้านบาท ส่งผลให้อัตราส่วนหนี้สินต่อส่วนของผู้ถือหุ้นในปี 2560 เพิ่มขึ้นจากปี 2559 ที่ 0.13 เท่าเป็น 0.14 เท่าในปี 2560 ซึ่งถือว่าเป็นอัตราส่วนที่ยังต่ำเมื่อเทียบกับอุตสาหกรรมเดียวกัน

แนวโน้มปี 2561

บริษัทมีนโยบายที่จะขยายกิจการในส่วนสายการผลิตบรรจุภัณฑ์ชนิดอ่อน (Flexible Packaging) โดยการจัดซื้อเครื่องจักรเพิ่ม และยังคงพัฒนาศักยภาพในการผลิตในด้านต่างๆ ทั้งการลดของเสีย ลดปริมาณการใช้วัตถุดิบ และเพิ่มคุณภาพของสินค้า นอกจากนี้ ได้จัดทำแผนการตลาดและขาย เพื่อขยายฐานลูกค้า สำหรับสินค้ากลุ่มบรรจุภัณฑ์ชนิดอ่อน และสินค้ากลุ่มกระสอบพลาสติก และพัฒนาบริการหลังการขาย ให้ตอบรับกับความต้องการของลูกค้าในปัจจุบันมากยิ่งขึ้น บริษัทคาดว่าจากการพัฒนาคุณภาพทางการผลิต การตลาดและขาย จะช่วยให้บริษัทสามารถมีผลประกอบการที่ดีขึ้น ลดการขาดทุนสะสม และมีกำไรจากการดำเนินงานในอนาคตอันใกล้

รายงานของผู้สอบบัญชีรับอนุญาต

เสนอ ผู้ถือหุ้นและคณะกรรมการ
บริษัท เอ็นอีพี อสังหาริมทรัพย์และอุตสาหกรรม จำกัด (มหาชน)

ความเห็น

ข้าพเจ้าได้ตรวจสอบงบการเงินของบริษัท เอ็นอีพี อสังหาริมทรัพย์และอุตสาหกรรม จำกัด (มหาชน) (บริษัท) ซึ่งประกอบด้วยงบแสดงฐานะการเงิน ณ วันที่ 31 ธันวาคม 2560 งบกำไรขาดทุนเบ็ดเสร็จ งบแสดงการเปลี่ยนแปลงส่วนของผู้ถือหุ้น และงบกระแสเงินสด สำหรับปีสิ้นสุดวันเดียวกันและหมายเหตุประกอบงบการเงินรวมถึงหมายเหตุสรุปนโยบายการบัญชีที่สำคัญ กิจการได้นำเสนอทั้งงบการเงินที่แสดงเงินลงทุนในบริษัทร่วมตามวิธีส่วนได้เสียและงบการเงินเฉพาะกิจการที่แสดงเงินลงทุนในบริษัทร่วมตามวิธีราคาทุน

ข้าพเจ้าเห็นว่า งบการเงินข้างต้นนี้แสดงฐานะทางการเงินของบริษัท เอ็นอีพี อสังหาริมทรัพย์และอุตสาหกรรม จำกัด (มหาชน) ณ วันที่ 31 ธันวาคม 2560 และผลการดำเนินงานและกระแสเงินสดสำหรับปีสิ้นสุดวันเดียวกัน ทั้งงบการเงินที่แสดงเงินลงทุนในบริษัทร่วมตามวิธีส่วนได้เสียและงบการเงินเฉพาะกิจการที่แสดงเงินลงทุนในบริษัทร่วมตามวิธีราคาทุน โดยถูกต้องตามที่ควรในสาระสำคัญตามมาตรฐานการรายงานทางการเงิน

เกณฑ์ในการแสดงความเห็น

ข้าพเจ้าได้ปฏิบัติตามตรวจสอบตามมาตรฐานการสอบบัญชี ความรับผิดชอบของข้าพเจ้าได้กล่าวไว้ในวรรคความรับผิดชอบของผู้สอบบัญชีต่อการตรวจสอบงบการเงินในรายงานของข้าพเจ้า ข้าพเจ้ามีความเป็นอิสระจากบริษัทตามข้อกำหนดจรรยาบรรณของผู้ประกอบวิชาชีพบัญชีที่กำหนดโดยสภาวิชาชีพบัญชี ในส่วนที่เกี่ยวข้องกับการตรวจสอบงบการเงิน และข้าพเจ้าได้ปฏิบัติตามความรับผิดชอบด้านจรรยาบรรณอื่น ๆ ซึ่งเป็นไปตามข้อกำหนดเหล่านี้ ข้าพเจ้าเชื่อว่าหลักฐานการสอบบัญชีที่ ข้าพเจ้าได้รับเพียงพอและเหมาะสมเพื่อใช้เป็นเกณฑ์ในการแสดงความเห็นของข้าพเจ้า

ความไม่แน่นอนที่มีสาระสำคัญที่เกี่ยวข้องกับการดำเนินงานต่อเนื่อง

ข้าพเจ้าขอให้สังเกตหมายเหตุประกอบงบการเงินข้อ 1(ข) ตามที่ปรากฏในงบการเงินนี้ บริษัทมีผลการดำเนินงานจากธุรกิจหลักขาดทุนสุทธิต่อเนื่องตั้งแต่ปี 2551 จนถึงปัจจุบัน และมีกระแสเงินสดใช้ไปในกิจกรรมดำเนินงานสำหรับปีสิ้นสุดวันที่ 31 ธันวาคม 2560 ตามงบการเงินที่แสดงเงินลงทุนในบริษัทร่วมตามวิธีส่วนได้เสียและตามงบการเงินเฉพาะกิจการที่แสดงเงินลงทุนในบริษัทร่วมตามวิธีราคาทุนเป็นยอดคิดลบจำนวนเงิน 61.56 ล้านบาท ณ วันที่ 31 ธันวาคม 2560 บริษัทมีผลขาดทุนสะสมตามงบการเงินที่แสดงเงินลงทุนในบริษัทร่วมตามวิธีส่วนได้เสีย เป็นจำนวนเงิน 956.99 ล้านบาท และตามงบการเงินเฉพาะกิจการที่แสดงเงินลงทุนในบริษัทร่วมตามวิธีราคาทุนเป็นจำนวนเงิน 694.21 ล้านบาท และแผนการดำเนินธุรกิจที่ยังไม่เป็นที่แน่นอนไว้บ้างจึงดังกล่าวตลอดจนเรื่องอื่นที่กล่าวไว้ในหมายเหตุประกอบงบการเงินข้อ 1(ข) แสดงให้เห็นว่า มีความไม่แน่นอนที่มีสาระสำคัญซึ่งอาจเป็นเหตุให้เกิดข้อสงสัยอย่างมีนัยสำคัญเกี่ยวกับความสามารถในการดำเนินงานต่อเนื่องของบริษัท ทั้งนี้ความเห็นของข้าพเจ้าไม่ได้เปลี่ยนแปลงไปเนื่องจากเรื่องนี้

เรื่องสำคัญในการตรวจสอบ

เรื่องสำคัญในการตรวจสอบคือเรื่องต่าง ๆ ที่มีนัยสำคัญที่สุดตามดุลยพินิจของผู้ประกอบวิชาชีพของข้าพเจ้าในการตรวจสอบงบการเงินสำหรับงวดปัจจุบัน ข้าพเจ้าได้นำเรื่องเหล่านี้มาพิจารณาในบริบทของการตรวจสอบงบการเงินโดยรวมและในการแสดงความเห็นของข้าพเจ้า ทั้งนี้ข้าพเจ้าไม่ได้แสดงความเห็นแยกต่างหากสำหรับเรื่องเหล่านี้

1) ความเสี่ยง - การประมาณค่าเพื่อการลดมูลค่าสินค้าและสินค้าเสื่อมสภาพ

เนื่องจากผลการดำเนินงานในอดีตของบริษัทมีผลขาดทุนขั้นต้นและขาดทุนสุทธิมาโดยตลอด ถึงแม้ว่าในปีปัจจุบันบริษัทจะเริ่มมีกำไรขั้นต้นก็ตามแต่กำไรขั้นต้นที่เกิดขึ้นมีจำนวนค่อนข้างน้อย (ร้อยละ 4.88 ของยอดขาย) ซึ่งมีผลต่อการพิจารณาการตั้งค่าเพื่อการลดมูลค่าสินค้า และการตั้งประมาณการค่าความเสียหายจากการทำสัญญาขายสินค้าที่ไม่สามารถยกเลิกได้ ณ วันที่ 31 ธันวาคม 2560 ตามงบการเงินที่แสดงเงินลงทุนในบริษัทร่วมตามวิธีส่วนได้เสียและตามงบการเงินเฉพาะกิจการที่แสดงเงินลงทุนในบริษัทร่วมตามวิธีราคาทุนสินค้าคงเหลือที่นำมาพิจารณาตั้งประมาณการค่าเพื่อการลดมูลค่าสินค้า ได้แก่ งานระหว่างทำและสินค้าสำเร็จรูปซึ่งส่วนใหญ่เป็นกระสอบพลาสติกสาน โดยมีมูลค่า 19.81 ล้านบาท คิดเป็นร้อยละ 2.61 ของสินทรัพย์รวมตามงบการเงินที่แสดงเงินลงทุนตามวิธีส่วนได้เสีย (ร้อยละ 1.94 ของสินทรัพย์รวมตามงบการเงินเฉพาะกิจการ) ดังนั้นการพิจารณาตั้งค่าเพื่อการลดมูลค่าสินค้า โดยเฉพาะงานระหว่างทำต้องใช้วิธีการคำนวณเพื่อหาต้นทุนทำต่อเมื่อผลิตเสร็จเป็นสินค้าสำเร็จรูปแต่ละประเภทซึ่งการคำนวณมีความซับซ้อน ดังนั้น ข้าพเจ้าจึงให้ความสำคัญกับความเสี่ยงเกี่ยวกับความถูกต้องของข้อมูลสินค้าคงเหลือ

การตอบสนองความเสี่ยง

วิธีการตรวจสอบของข้าพเจ้าต่อเรื่องดังกล่าว ได้รวมถึงการตรวจสอบกระบวนการในการจัดทำโครงสร้างต้นทุนผลิตสินค้าสำเร็จรูป และสินค้าระหว่างผลิต พิจารณาความสมเหตุสมผลของสมมติฐานและวิธีการที่ผู้บริหารใช้ในการคำนวณประมาณการต้นทุนผลิตของสินค้า รวมถึงการเปรียบเทียบราคาทุนของสินค้าคงเหลือกับมูลค่าสุทธิที่คาดว่าจะได้รับ (NRV) โดยมูลค่าสุทธิที่คาดว่าจะได้รับตรวจสอบกับราคาขายหักค่าใช้จ่ายในการขาย และตรวจสอบการตั้งประมาณการหนี้สินสำหรับค่าความเสียหายจากการทำสัญญาขายสินค้าที่ไม่สามารถยกเลิกได้ โดยคำนวณจากมูลค่าขายตามสัญญาที่ไม่สามารถยกเลิกได้หักค่าใช้จ่ายในการขายเปรียบเทียบกับต้นทุนของสินค้าที่ผลิตได้

2) ความเสี่ยง - การด้อยค่าของเงินลงทุนในบริษัทร่วมตามวิธีราคาทุน

ตามหมายเหตุประกอบงบการเงินข้อ 9 บริษัทมีเงินลงทุนในบริษัทร่วม ซึ่งดำเนินธุรกิจเกี่ยวกับการพัฒนาโครงการอสังหาริมทรัพย์และเขตส่งเสริมอุตสาหกรรมเพื่อขายและให้เช่าและการให้บริการสาธารณูปโภคและสิ่งอำนวยความสะดวกต่าง ๆ ในเขตส่งเสริมอุตสาหกรรมโดยบริษัทมีนโยบายลงทุนในบริษัทดังกล่าวในระยะยาวเพื่อรับเงินปันผล ณ วันที่ 31 ธันวาคม 2560 กิจการแสดงเงินลงทุนในบริษัทร่วม ตามวิธีราคาทุน เป็นจำนวนเงิน 607.35 ล้านบาท ซึ่งมีมูลค่าเป็นสาระสำคัญในงบการเงินเฉพาะกิจการ คิดเป็นร้อยละ 59.45 ของสินทรัพย์รวมตามงบการเงินเฉพาะกิจการ และจากการเปรียบเทียบเงินลงทุนในบริษัทร่วมตามวิธีราคาทุนและตามวิธีส่วนได้เสีย พบว่า เงินลงทุนตามวิธีส่วนได้เสียมีมูลค่าน้อยกว่าเงินลงทุนตามวิธีราคาทุน อย่างเป็นสาระสำคัญ ดังนั้นบริษัทต้องมีการทดสอบการด้อยค่าของเงินลงทุนในบริษัทร่วมตามมาตรฐานการรายงานทางการเงิน ซึ่งการทดสอบการด้อยค่านั้นมีนัยสำคัญต่อการตรวจสอบเนื่องจากจำนวนเงินดังกล่าวเป็นจำนวนเงินที่มีสาระสำคัญต่องบการเงินเฉพาะกิจการ นอกจากนี้ขั้นตอนการทดสอบการด้อยค่าโดยผู้บริหารต้องใช้ดุลยพินิจค่อนข้างมาก โดยเฉพาะอย่างยิ่ง การวิเคราะห์ผลการดำเนินงาน ฐานะการเงินและกระแสเงินสดรับและจ่ายของบริษัทร่วมที่จะได้จากการดำเนินงานในอนาคต ดังนั้น ข้าพเจ้าจึงให้ความสำคัญเกี่ยวกับความเสี่ยงเกี่ยวกับการวัดมูลค่าเงินลงทุนในบริษัทร่วมตามวิธีราคาทุนในงบการเงินเฉพาะกิจการ

การตอบสนองความเสี่ยง

วิธีการตรวจสอบของข้าพเจ้าต่อเรื่องดังกล่าว ข้าพเจ้าได้มีการสื่อสาร ควบคุมงานและการปฏิบัติงานให้เป็นไปตามมาตรฐานวิชาชีพ อาทิ เช่น การส่งหนังสือขอความร่วมมือในการตรวจสอบงบการเงินของบริษัทใหญ่ไปยังผู้สอบบัญชีของบริษัทร่วม การสอบทานฐานะการเงิน การวิเคราะห์ผลการดำเนินงาน และกระแสเงินสดของบริษัทร่วมจากงบการเงินที่ผ่านการตรวจสอบโดยผู้สอบบัญชีของบริษัทร่วม

3) ความเสี่ยง - การเกิดขึ้นจริงและความครบถ้วนของการรับรู้รายได้จากการขาย

จากการที่ผู้ใช้งบการเงินได้ให้ความสนใจเกี่ยวกับรายได้จากการขาย ตามที่แสดงไว้ในงบกำไรขาดทุนเบ็ดเสร็จ จำนวน 350.59 ล้านบาท ซึ่งถือได้ว่าเป็นจำนวนเงินที่มีสาระสำคัญและเป็นตัวชี้วัดผลการดำเนินงานของบริษัท ดังนั้น ข้าพเจ้าจึงให้ความสำคัญเกี่ยวกับความเสี่ยงที่อาจเกิดขึ้นของรายได้จากการขายถึงการเกิดขึ้นจริงตลอดจนได้มีการบันทึกบัญชีถูกต้อง ครบถ้วน

การตอบสนองความเสี่ยง

วิธีการตรวจสอบของข้าพเจ้าต่อเรื่องดังกล่าว ข้าพเจ้าได้ทำการสอบถาม ทำความเข้าใจ และทดสอบระบบการควบคุมภายในที่เกี่ยวข้องกับวงจรรายได้จากการขาย ตรวจสอบรายการขายและการบันทึก รายการขาย รวมถึงการตรวจสอบการตรวจตัดยอดขายก่อนและหลังวันสิ้นงวด และการตรวจสอบใบเพิ่มหนี้ ลดหนี้ภายหลังวันสิ้นงวด

ข้อมูลอื่น

ผู้บริหารเป็นผู้รับผิดชอบต่อข้อมูลอื่น ข้อมูลอื่นประกอบด้วยข้อมูลซึ่งรวมอยู่ในรายงานประจำปีแต่ไม่รวมถึงงบการเงินและรายงานของผู้สอบบัญชีที่อยู่ในรายงานนั้น ซึ่งคาดว่ารายงานประจำปีจะถูกจัดเตรียมให้ข้าพเจ้าภายหลังจากวันที่ในรายงานของผู้สอบบัญชีนี้

ความเห็นของข้าพเจ้าต่องบการเงินไม่ครอบคลุมถึงข้อมูลอื่นและข้าพเจ้าไม่ได้ให้ความเชื่อมั่นต่อข้อมูลอื่น

ความรับผิดชอบของข้าพเจ้าที่เกี่ยวข้องกับการตรวจสอบงบการเงิน คือ การอ่านและพิจารณาว่าข้อมูลอื่นมีความขัดแย้งที่มีสาระสำคัญกับงบการเงินหรือกับความรู้ที่ได้รับจากการตรวจสอบของข้าพเจ้า หรือปรากฏว่าข้อมูลอื่นมีการแสดงข้อมูลที่ขัดต่อข้อเท็จจริงอันเป็นสาระสำคัญหรือไม่

เมื่อข้าพเจ้าได้อ่านรายงานประจำปี หากข้าพเจ้าสรุปได้ว่าการแสดงข้อมูลที่ขัดต่อข้อเท็จจริงอันเป็นสาระสำคัญ ข้าพเจ้าต้องสื่อสารเรื่องดังกล่าวกับผู้มีหน้าที่ในการกำกับดูแล เพื่อให้ผู้มีหน้าที่ในการกำกับดูแลดำเนินการแก้ไขข้อมูลที่แสดงขัดต่อข้อเท็จจริง

ความรับผิดชอบของผู้บริหารและผู้มีหน้าที่ในการกำกับดูแลต่องบการเงิน

ผู้บริหารมีหน้าที่รับผิดชอบในการจัดทำและนำเสนองบการเงินเหล่านี้โดยถูกต้องตามที่ควรตามมาตรฐานการรายงานทางการเงิน และรับผิดชอบเกี่ยวกับการควบคุมภายในที่ผู้บริหารพิจารณาว่าจำเป็น เพื่อให้สามารถจัดทำงบการเงินที่ปราศจากการแสดงข้อมูลที่ขัดต่อข้อเท็จจริงอันเป็นสาระสำคัญไม่ว่าจะเกิดจากการทุจริตหรือข้อผิดพลาด

ในการจัดทำงบการเงิน ผู้บริหารรับผิดชอบในการประเมินความสามารถของบริษัทในการดำเนินงานต่อเนื่อง เปิดเผยเรื่องที่เกี่ยวข้องกับการดำเนินงานต่อเนื่อง และการใช้เกณฑ์การบัญชีสำหรับการดำเนินงานต่อเนื่องเว้นแต่ผู้บริหารมีความตั้งใจที่จะเลิกบริษัทหรือหยุดดำเนินงานหรือไม่สามารถดำเนินงานต่อเนื่องต่อไปได้

ผู้มีหน้าที่ในการกำกับดูแลมีหน้าที่ในการสอดส่องดูแลกระบวนการในการจัดทำรายงานทางการเงินของบริษัท

ความรับผิดชอบของผู้สอบบัญชีต่อการตรวจสอบงบการเงิน

การตรวจสอบของข้าพเจ้ามีวัตถุประสงค์เพื่อให้ได้ความเชื่อมั่นอย่างสมเหตุสมผลว่างบการเงินโดยรวมปราศจากการแสดงข้อมูลที่ขัดต่อข้อเท็จจริงอันเป็นสาระสำคัญหรือไม่ ไม่ว่าจะเกิดจากการทุจริตหรือข้อผิดพลาด และเสนอรายงานของผู้สอบบัญชีซึ่งรวมความเห็นของข้าพเจ้าอยู่ด้วย ความเชื่อมั่นอย่างสมเหตุสมผลคือความเชื่อมั่นในระดับสูงแต่ไม่ได้เป็นการรับประกันว่าการปฏิบัติงานตรวจสอบตามมาตรฐานการสอบบัญชีจะสามารถตรวจพบข้อมูลที่ขัดต่อข้อเท็จจริงอันเป็นสาระสำคัญที่มีอยู่ได้เสมอไป ข้อมูลที่ขัดต่อข้อเท็จจริงอาจเกิดจากการทุจริตหรือข้อผิดพลาดและถือว่ามีสาระสำคัญเมื่อคาดการณ์ได้อย่างสมเหตุสมผลว่ารายการที่ขัดต่อข้อเท็จจริงแต่ละรายการหรือทุกรายการรวมกันจะมีผลต่อการตัดสินใจทางเศรษฐกิจของผู้ใช้งบการเงินจากการใช้งบการเงินเหล่านี้

ในการตรวจสอบของข้าพเจ้าตามมาตรฐานการสอบบัญชี ข้าพเจ้าได้ใช้ดุลยพินิจและการสังเกตและสงสัยเยี่ยงผู้ประกอบวิชาชีพตลอดการตรวจสอบ การปฏิบัติงานของข้าพเจ้ารวมถึง

- ระบุและประเมินความเสี่ยงจากการแสดงข้อมูลที่ขัดต่อข้อเท็จจริงอันเป็นสาระสำคัญในงบการเงิน ไม่ว่าจะเกิดจากการทุจริตหรือข้อผิดพลาด ออกแบบและปฏิบัติงานตามวิธีการตรวจสอบเพื่อตอบสนองต่อความเสี่ยงเหล่านั้น และได้หลักฐานการสอบบัญชีที่เพียงพอและเหมาะสมเพื่อเป็นเกณฑ์ในการแสดงความเห็นของข้าพเจ้า ความเสี่ยงที่ไม่พบข้อมูลที่ขัดต่อข้อเท็จจริงอันเป็นสาระสำคัญซึ่งเป็นผลมาจากการทุจริตจะสูงกว่าความเสี่ยงที่เกิดจากข้อผิดพลาด เนื่องจากการทุจริตอาจเกี่ยวกับการสมรู้ร่วมคิด การปลอมแปลงเอกสารหลักฐาน การตั้งใจละเว้นการแสดงผล การแสดงผลที่ไม่ตรงตามข้อเท็จจริงหรือการแทรกแซงการควบคุมภายใน

- ทำความเข้าใจในระบบการควบคุมภายในที่เกี่ยวข้องกับการตรวจสอบ เพื่อออกแบบวิธีการตรวจสอบที่เหมาะสมกับสถานการณ์ แต่ไม่ใช่เพื่อวัตถุประสงค์ในการแสดงความเห็นต่อความมีประสิทธิภาพของระบบการควบคุมภายในของบริษัท

- ประเมินความเหมาะสมของนโยบายการบัญชีที่ผู้บริหารใช้และความสมเหตุสมผลของประมาณการทางบัญชีและการเปิดเผยข้อมูลที่เกี่ยวข้องซึ่งจัดทำขึ้นโดยผู้บริหาร

- สรุปเกี่ยวกับความเหมาะสมของการใช้เกณฑ์การบัญชีสำหรับการดำเนินงานต่อเนื่องของผู้บริหารและจากหลักฐานการสอบบัญชีที่ได้รับ สรุปว่ามีความไม่แน่นอนที่มีสาระสำคัญเกี่ยวกับเหตุการณ์หรือสถานการณ์ที่อาจเป็นเหตุให้เกิดข้อสงสัยอย่างมีนัยสำคัญต่อความสามารถของบริษัทในการดำเนินงานต่อเนื่องหรือไม่ ถ้าข้าพเจ้าได้ข้อสรุปว่ามีความไม่แน่นอนที่มีสาระสำคัญ ข้าพเจ้าต้องกล่าวไว้ในรายงานของผู้สอบบัญชีของข้าพเจ้าโดยให้ข้อสังเกตถึงการเปิดเผยข้อมูลในงบการเงินที่เกี่ยวข้อง หรือถ้าการเปิดเผยข้อมูลดังกล่าวไม่เพียงพอ ความเห็นของข้าพเจ้าจะเปลี่ยนแปลงไป ข้อสรุปของข้าพเจ้าขึ้นอยู่กับหลักฐานการสอบบัญชีที่ได้รับจนถึงวันที่ในรายงานของผู้สอบบัญชีของข้าพเจ้า อย่างไรก็ตาม เหตุการณ์หรือสถานการณ์ในอนาคตอาจเป็นเหตุให้บริษัทต้องหยุดการดำเนินงานต่อเนื่อง

- ประเมินการนำเสนอ โครงสร้างและเนื้อหาของงบการเงินโดยรวม รวมถึงการเปิดเผยข้อมูลว่างบการเงินแสดงรายการและเหตุการณ์ในรูปแบบที่ทำให้มีการนำเสนอข้อมูล โดยถูกต้องตามที่ควรหรือไม่

- ได้รับหลักฐานการสอบบัญชีที่เหมาะสมเพียงพอเกี่ยวกับข้อมูลทางการเงินของกิจการในบริษัทร่วม เพื่อแสดงความเห็นต่องบการเงินที่แสดงเงินลงทุนในบริษัทร่วมตามวิธีส่วนได้เสีย ข้าพเจ้ารับผิดชอบต่อการกำหนดแนวทาง การควบคุมดูแลและการตรวจสอบกิจการในบริษัทร่วม ข้าพเจ้าเป็นผู้รับผิดชอบแต่เพียงผู้เดียวต่อความเห็นของข้าพเจ้า

ข้าพเจ้าได้สื่อสารกับผู้มีหน้าที่ในการกำกับดูแลในเรื่องต่างๆที่สำคัญซึ่งรวมถึงขอบเขตและช่วงเวลาของการตรวจสอบตามที่ได้อ้างอิงไว้ ประเด็นที่มีนัยสำคัญที่พบจากการตรวจสอบรวมถึงข้อบกพร่องที่มีนัยสำคัญในระบบการควบคุมภายในหากข้าพเจ้าได้พบในระหว่างการตรวจสอบของข้าพเจ้า

ข้าพเจ้าได้ให้คำรับรองแก่ผู้มีหน้าที่ในการกำกับดูแลว่าข้าพเจ้าได้ปฏิบัติตามข้อกำหนดจรรยาบรรณที่เกี่ยวข้องกับความเป็นอิสระและได้สื่อสารกับผู้มีหน้าที่ในการกำกับดูแลเกี่ยวกับความสัมพันธ์ทั้งหมดตลอดจนเรื่องอื่นซึ่งข้าพเจ้าเชื่อว่ามีเหตุผลที่บุคคลภายนอกอาจพิจารณาว่ากระทบต่อความเป็นอิสระของข้าพเจ้าและมาตรการที่ข้าพเจ้าใช้เพื่อป้องกันไม่ให้ข้าพเจ้าขาดความเป็นอิสระ

จากเรื่องที่ได้สื่อสารกับผู้มีหน้าที่ในการกำกับดูแล ข้าพเจ้าได้พิจารณาเรื่องต่าง ๆ ที่มีนัยสำคัญมากที่สุดในการตรวจสอบงบการเงินในงวดปัจจุบันและกำหนดเป็นเรื่องสำคัญในการตรวจสอบ ข้าพเจ้าได้อธิบายเรื่องเหล่านี้ในรายงานของผู้สอบบัญชีเว้นแต่กฎหมายหรือข้อบังคับไม่ให้เปิดเผยต่อสาธารณะเกี่ยวกับเรื่องดังกล่าว หรือในสถานการณ์ที่ยากที่จะเกิดขึ้น ข้าพเจ้าพิจารณาว่าไม่ควรสื่อสารเรื่องดังกล่าวในรายงานของข้าพเจ้าเพราะการกระทำดังกล่าวสามารถคาดการณ์ได้อย่างสมเหตุสมผลว่าจะมีผลกระทบในทางลบมากกว่าผลประโยชน์ต่อส่วนได้เสียสาธารณะจากการสื่อสารดังกล่าว

ผู้สอบบัญชีที่รับผิดชอบงานสอบบัญชีและการนำเสนอรายงานฉบับนี้คือ นายพีระเดช พงษ์เสถียรศักดิ์



(นายพีระเดช พงษ์เสถียรศักดิ์)

ผู้สอบบัญชีรับอนุญาต ทะเบียนเลขที่ 4752

บริษัท สอบบัญชีธรรมนิติ จำกัด

กรุงเทพมหานคร

วันที่ 22 กุมภาพันธ์ 2561

บริษัท เอ็นอีพี อสังหาริมทรัพย์และอุตสาหกรรม จำกัด (มหาชน)

งบแสดงฐานะการเงิน

ณ วันที่ 31 ธันวาคม 2560

สินทรัพย์

หมายเหตุ	บาท				
	งบการเงินที่แสดงเงินลงทุน ตามวิธีส่วนได้เสีย		งบการเงินเฉพาะกิจการ		
	2560	2559	2560	2559	
สินทรัพย์หมุนเวียน					
เงินสดและรายการเทียบเท่าเงินสด	4	55,998,118	87,313,473	55,998,118	87,313,473
เงินลงทุนชั่วคราว	5	20,000,000	75,000,000	20,000,000	75,000,000
ลูกหนี้การค้าและลูกหนี้อื่น	6	49,602,377	31,680,228	49,602,377	31,680,228
สินค้าคงเหลือ	7	39,071,975	20,909,836	39,071,975	20,909,836
สินทรัพย์หมุนเวียนอื่น	8	5,678,116	6,209,090	5,678,116	6,209,090
รวมสินทรัพย์หมุนเวียน		170,350,586	221,112,627	170,350,586	221,112,627
สินทรัพย์ไม่หมุนเวียน					
เงินลงทุนในบริษัทร่วม	9	344,567,688	324,411,044	607,345,620	607,345,620
อสังหาริมทรัพย์เพื่อการลงทุน	10	4,983,447	5,239,680	4,983,447	5,239,680
ที่ดิน อาคารและอุปกรณ์	11	236,390,210	216,908,550	236,390,210	216,908,550
สินทรัพย์ไม่มีตัวตน	12	2,195,804	1,271,564	2,195,804	1,271,564
สินทรัพย์ไม่หมุนเวียนอื่น		356,587	527,270	356,587	527,270
รวมสินทรัพย์ไม่หมุนเวียน		588,493,736	548,358,108	851,271,668	831,292,684
รวมสินทรัพย์		758,844,322	769,470,735	1,021,622,254	1,052,405,311

หมายเหตุประกอบงบการเงินเป็นส่วนหนึ่งของงบการเงินนี้

บริษัท เอ็นอีพี อสังหาริมทรัพย์และอุตสาหกรรม จำกัด (มหาชน)

งบแสดงฐานะการเงิน (ต่อ)

ณ วันที่ 31 ธันวาคม 2560

หนี้สินและส่วนของผู้ถือหุ้น

หมายเหตุ	บาท				
	งบการเงินที่แสดงเงินลงทุน ตามวิธีส่วนได้เสีย		งบการเงินเฉพาะกิจการ		
	2560	2559	2560	2559	
หนี้สินหมุนเวียน					
เจ้าหนี้การค้าและเจ้าหนี้อื่น	3	50,523,613	41,036,634	50,523,613	41,036,634
เงินกู้ยืมระยะยาวจากบุคคลที่เกี่ยวข้องกัน ที่ถึงกำหนดชำระภายในหนึ่งปี	3, 13	416,666	1,666,667	416,666	1,666,667
เงินกู้ยืมระยะยาวจากสถาบันการเงิน ที่ถึงกำหนดชำระภายในหนึ่งปี	13	4,191,738	5,797,954	4,191,738	5,797,954
หนี้สินตามสัญญาเช่าการเงินและสัญญาเช่าซื้อ ที่ถึงกำหนดชำระภายในหนึ่งปี	13	2,177,893	1,966,908	2,177,893	1,966,908
หนี้สินหมุนเวียนอื่น		340,561	195,600	340,561	195,600
รวมหนี้สินหมุนเวียน		57,650,471	50,663,763	57,650,471	50,663,763
หนี้สินไม่หมุนเวียน					
เงินกู้ยืมระยะยาวจากบุคคลที่เกี่ยวข้องกัน	3, 13	-	416,666	-	416,666
เงินกู้ยืมระยะยาวจากสถาบันการเงิน	13	-	9,666,053	-	9,666,053
เงินกู้ยืมระยะยาวจากบริษัทต่างประเทศ	13	24,622,500	24,622,500	24,622,500	24,622,500
หนี้สินตามสัญญาเช่าการเงินและสัญญาเช่าซื้อ	13	4,280,354	555,619	4,280,354	555,619
หนี้สินภาษีเงินได้รอตัดบัญชี	14	499,756	1,788,091	499,756	1,788,091
ภาระผูกพันผลประโยชน์พนักงาน	15	3,510,284	3,347,930	3,510,284	3,347,930
รวมหนี้สินไม่หมุนเวียน		32,912,894	40,396,859	32,912,894	40,396,859
รวมหนี้สิน		90,563,365	91,060,622	90,563,365	91,060,622

หมายเหตุประกอบงบการเงินเป็นส่วนหนึ่งของงบการเงินนี้

บริษัท เอ็นอีพี อสังหาริมทรัพย์และอุตสาหกรรม จำกัด (มหาชน)

งบแสดงฐานะการเงิน (ต่อ)

ณ วันที่ 31 ธันวาคม 2560

หนี้สินและส่วนของผู้ถือหุ้น (ต่อ)

ส่วนของผู้ถือหุ้น	หมายเหตุ	บาท			
		งบการเงินที่แสดงเงินลงทุน ตามวิธีส่วนได้เสีย		งบการเงินเฉพาะกิจการ	
		2560	2559	2560	2559
ทุนเรือนหุ้น	16				
ทุนจดทะเบียน					
หุ้นสามัญ 3,397,024,487 หุ้น					
มูลค่าหุ้นละ 1 บาท			3,397,024,487		3,397,024,487
หุ้นสามัญ 2,896,834,342 หุ้น					
มูลค่าหุ้นละ 1 บาท		2,896,834,342		2,896,834,342	
ทุนที่ออกและชำระแล้ว					
หุ้นสามัญ 1,865,376,587 หุ้น					
มูลค่าหุ้นละ 1 บาท		1,865,376,587	1,865,376,587	1,865,376,587	1,865,376,587
ส่วนต่ำกว่ามูลค่าหุ้นสามัญ	17	(297,994,987)	(297,994,987)	(297,994,987)	(297,994,987)
ใบสำคัญแสดงสิทธิที่หมดสิทธิการใช้	17	37,885,664	37,885,664	37,885,664	37,885,664
เงินรับล่วงหน้าค่าหุ้น	27	20,000,000	-	20,000,000	-
ขาดทุนสะสม		(956,986,307)	(926,857,151)	(694,208,375)	(643,922,575)
รวมส่วนของผู้ถือหุ้น		668,280,957	678,410,113	931,058,889	961,344,689
รวมหนี้สินและส่วนของผู้ถือหุ้น		758,844,322	769,470,735	1,021,622,254	1,052,405,311

หมายเหตุประกอบงบการเงินเป็นส่วนหนึ่งของงบการเงินนี้

บริษัท เอ็นอีพี อสังหาริมทรัพย์และอุตสาหกรรม จำกัด (มหาชน)

งบกำไรขาดทุนเบ็ดเสร็จ
สำหรับปีสิ้นสุดวันที่ 31 ธันวาคม 2560

รายละเอียด	หมายเหตุ	บาท			
		งบการเงินที่แสดงเงินลงทุน ตามวิธีส่วนได้เสีย		งบการเงินเฉพาะกิจการ	
		2560	2559	2560	2559
รายได้					
รายได้จากการขาย		350,592,288	298,863,164	350,592,288	298,863,164
รายได้เงินปันผล		-	-	9,100,150	-
รายได้อื่น	20	3,442,121	2,693,737	3,442,121	2,693,737
รวมรายได้		354,034,409	301,556,901	363,134,559	301,556,901
ค่าใช้จ่าย					
ต้นทุนขาย		333,479,145	293,713,306	333,479,145	293,713,306
ค่าใช้จ่ายในการขาย		9,959,123	10,109,948	9,959,123	10,109,948
ค่าใช้จ่ายในการบริหาร	3	53,238,977	54,464,341	53,238,977	54,464,341
ขาดทุนจากการขายและจากการด้อยค่าทรัพย์สิน (โอนกลับ)	11	(890,624)	11,642,089	(890,624)	11,642,089
ขาดทุนจากการขายและจากการด้อยค่าเงินลงทุนในบริษัทร่วม	9	-	1,759,957	-	47,430,657
ค่าตอบแทนผู้บริหาร	3	17,043,015	15,712,784	17,043,015	15,712,784
ค่าใช้จ่ายทางการเงิน	3	1,879,058	5,954,529	1,879,058	5,954,529
รวมค่าใช้จ่าย		414,708,694	393,356,954	414,708,694	439,027,654
ส่วนแบ่งผลกำไร(ขาดทุน)จากเงินลงทุนในบริษัทร่วม	9	29,256,794	20,696,880	-	-
กำไร(ขาดทุน)ก่อนภาษีเงินได้		(31,417,491)	(71,103,173)	(51,574,135)	(137,470,753)
(ค่าใช้จ่าย) รายได้ ภาษีเงินได้	14	1,288,335	206,748	1,288,335	206,748
กำไร(ขาดทุน)สำหรับปี		(30,129,156)	(70,896,425)	(50,285,800)	(137,264,005)
กำไรขาดทุนเบ็ดเสร็จอื่น :					
รายการที่จะไม่ถูกจัดประเภทรายการใหม่เข้าไปไว้ในกำไรหรือขาดทุน					
กำไร (ขาดทุน) จากการประมาณการตามหลักคณิตศาสตร์ประกันกัน					
- บริษัท	15	-	2,610,576	-	2,610,576
- บริษัทร่วม	9	-	(293,468)	-	-
รายการที่อาจถูกจัดประเภทรายการใหม่ในภายหลังเข้าไปไว้ในกำไรหรือขาดทุน		-	-	-	-
กำไร (ขาดทุน) เบ็ดเสร็จอื่นสำหรับปี - สุทธิจากภาษี		-	2,317,108	-	2,610,576
กำไร (ขาดทุน) เบ็ดเสร็จรวมสำหรับปี		(30,129,156)	(68,579,317)	(50,285,800)	(134,653,429)

หมายเหตุประกอบงบการเงินเป็นส่วนหนึ่งของงบการเงินนี้

บริษัท เอ็นอีพี อสังหาริมทรัพย์และอุตสาหกรรม จำกัด (มหาชน)

งบกำไรขาดทุนเบ็ดเสร็จ (ต่อ)

สำหรับปีสิ้นสุดวันที่ 31 ธันวาคม 2560

		บาท			
		งบการเงินที่แสดงเงินลงทุน ตามวิธีส่วนได้เสีย		งบการเงินเฉพาะกิจการ	
หมายเหตุ		2560	2559	2560	2559
กำไร(ขาดทุน)ต่อหุ้นขั้นพื้นฐาน (บาทต่อหุ้น)	23				
กำไร(ขาดทุน)สำหรับปี		(0.016)	(0.046)	(0.027)	(0.089)
กำไร(ขาดทุน)ต่อหุ้นปรับลด (บาทต่อหุ้น)	23				
กำไร(ขาดทุน)สำหรับปี		-	-	-	-

หมายเหตุประกอบงบการเงินเป็นส่วนหนึ่งของงบการเงินนี้

บริษัท เอนีโอพี อสังหาริมทรัพย์และอุตสาหกรรม จำกัด (มหาชน)
งบแสดงการเปลี่ยนแปลงส่วนของผู้ถือหุ้น
สำหรับปีสิ้นสุดวันที่ 31 ธันวาคม 2560

บาท

หมายเหตุ	งบการเงินที่แสดงเงินลงทุนตามวิธีส่วนได้เสีย						
	ทุนเรือนหุ้นที่ออกและชำระแล้ว	ส่วนต่ำกว่ามูลค่าหุ้นสามัญ	ใบสำคัญแสดงสิทธิที่หมดสิทธิการใช้	ใบสำคัญแสดงสิทธิที่จะซื้อหุ้น	เงินรับล่วงหน้าค่าหุ้น	ขาดทุนสะสม	ส่วนของผู้ถือหุ้น
ยอดยกมา ณ วันที่ 1 มกราคม 2559	1,446,429,001	(67,775,532)	14,375,146	23,615,899	-	(858,277,834)	558,366,680
เพิ่มทุน	416,819,746	(229,250,860)	-	-	-	-	187,568,886
หุ้นสามัญจากการใช้สิทธิตามใบสำคัญแสดงสิทธิซื้อหุ้นสามัญ	2,127,840	(968,595)	-	(105,381)	-	-	1,053,864
ใบสำคัญแสดงสิทธิที่หมดสิทธิการใช้	-	-	23,510,518	-	-	-	23,510,518
ใบสำคัญแสดงสิทธิที่จะซื้อหุ้น	-	-	-	(23,510,518)	-	-	(23,510,518)
กำไร (ขาดทุน) เบ็ดเสร็จรวมสำหรับปี	-	-	-	-	-	(70,896,425)	(70,896,425)
กำไร (ขาดทุน) เบ็ดเสร็จสำหรับปี	-	-	-	-	-	2,317,108	2,317,108
กำไร (ขาดทุน) เบ็ดเสร็จอื่น	-	-	-	-	-	-	-
ยอดคงเหลือ ณ วันที่ 31 ธันวาคม 2559	1,865,376,587	(297,994,987)	37,885,664	-	-	(926,857,151)	678,410,113
เพิ่มทุน	-	-	-	-	20,000,000	-	20,000,000
กำไร (ขาดทุน) เบ็ดเสร็จรวมสำหรับปี	-	-	-	-	-	(30,129,156)	(30,129,156)
กำไร (ขาดทุน) เบ็ดเสร็จสำหรับปี	-	-	-	-	-	-	-
กำไร (ขาดทุน) เบ็ดเสร็จอื่น	-	-	-	-	-	-	-
ยอดคงเหลือ ณ วันที่ 31 ธันวาคม 2560	1,865,376,587	(297,994,987)	37,885,664	-	20,000,000	(956,986,307)	668,280,957

หมายเหตุประกอบงบการเงินเป็นส่วนหนึ่งของงบการเงินนี้

บริษัท เอนีโอพี อสังหาริมทรัพย์และอุตสาหกรรม จำกัด (มหาชน)

งบแสดงการเปลี่ยนแปลงส่วนของผู้ถือหุ้น (ต่อ)

สำหรับปีสิ้นสุดวันที่ 31 ธันวาคม 2560

		บาท						
		งบการเงินเฉพาะกิจการ						
หมายเหตุ		ทุนเรือนหุ้นที่ออกและชำระแล้ว	ส่วนต่ำกว่ามูลค่าหุ้นสามัญ	ใบสำคัญแสดงสิทธิที่หมดสิทธิการใช้	ใบสำคัญแสดงสิทธิที่จะซื้อหุ้น	เงินรับต่างหน้าค่าหุ้น	ขาดทุนสะสม	ส่วนของผู้ถือหุ้น
	ยอดยกมา ณ วันที่ 1 มกราคม 2559	1,446,429,001	(67,775,532)	14,375,146	23,615,899	-	(509,269,146)	907,375,368
16	เพิ่มทุน	416,819,746	(229,250,860)	-	-	-	-	187,568,886
16, 17	หุ้นสามัญจากการใช้สิทธิตามใบสำคัญแสดงสิทธิซื้อหุ้นสามัญ	2,127,840	(968,595)	-	(105,381)	-	-	1,053,864
17	ใบสำคัญแสดงสิทธิที่หมดสิทธิการใช้	-	-	23,510,518	-	-	-	23,510,518
17	ใบสำคัญแสดงสิทธิที่จะซื้อหุ้น	-	-	-	(23,510,518)	-	-	(23,510,518)
	กำไร (ขาดทุน) เมื่อเสร็จสำหรับปี	-	-	-	-	-	(137,264,005)	(137,264,005)
	กำไร (ขาดทุน) เมื่อเสร็จสำหรับปี	-	-	-	-	-	2,610,576	2,610,576
	กำไร (ขาดทุน) เมื่อเสร็จอื่น	-	-	-	-	-	-	-
	ยอดคงเหลือ ณ วันที่ 31 ธันวาคม 2559	1,865,376,587	(297,994,987)	37,885,664	-	-	(643,922,575)	961,344,689
27	เพิ่มทุน	-	-	-	-	20,000,000	-	20,000,000
	กำไร (ขาดทุน) เมื่อเสร็จสำหรับปี	-	-	-	-	-	(50,285,800)	(50,285,800)
	กำไร (ขาดทุน) เมื่อเสร็จสำหรับปี	-	-	-	-	-	-	-
	กำไร (ขาดทุน) เมื่อเสร็จอื่น	-	-	-	-	-	-	-
	ยอดคงเหลือ ณ วันที่ 31 ธันวาคม 2560	1,865,376,587	(297,994,987)	37,885,664	-	20,000,000	(694,208,375)	931,058,889

หมายเหตุประกอบงบการเงินเป็นส่วนหนึ่งของงบการเงินนี้

บริษัท เอ็นอีพี อสังหาริมทรัพย์และอุตสาหกรรม จำกัด (มหาชน)

งบกระแสเงินสด

สำหรับปีสิ้นสุดวันที่ 31 ธันวาคม 2560

	บาท			
	งบการเงินที่แสดงเงินลงทุน ตามวิธีส่วนได้เสีย		งบการเงินเฉพาะกิจการ	
	2560	2559	2560	2559
กระแสเงินสดจากกิจกรรมดำเนินงาน				
กำไร(ขาดทุน)สำหรับปี	(30,129,156)	(70,896,425)	(50,285,800)	(137,264,005)
รายการปรับปรุง				
ค่าเสื่อมราคาและรายจ่ายตัดบัญชี	24,904,269	22,809,086	24,904,269	22,809,086
เงินปันผล	-	-	(9,100,150)	-
ดอกเบี้ยจ่าย	1,879,058	5,954,529	1,879,058	5,954,529
ดอกเบี้ยรับ	(1,240,590)	(238,089)	(1,240,590)	(238,089)
ค่าเพื่อหนี้สงสัยจะสูญ (โอนกลับ)	(33,180)	(1,343,401)	(33,180)	(1,343,401)
หนี้สูญ	629,541	2,753,680	629,541	2,753,680
ค่าเพื่อผลขาดทุนจากการลดมูลค่าสินค้าคงเหลือ (โอนกลับ)	969,234	(748,288)	969,234	(748,288)
ค่าเพื่อการด้อยค่าเงินลงทุนในบริษัทร่วม (โอนกลับ)	-	-	-	(23,322,735)
ขาดทุน (กำไร) จากการจำหน่าย/เลิกใช้สินทรัพย์ถาวร	2,143,331	2,484,662	2,143,331	2,484,662
ขาดทุนจากการเลิกใช้สินทรัพย์ไม่มีตัวตน	5	-	5	-
ค่าเพื่อการด้อยค่าทรัพย์สิน (โอนกลับ)	(2,825,940)	9,157,427	(2,825,940)	9,157,427
(กำไร) ขาดทุนจากการขายเงินลงทุน	-	1,759,957	-	70,753,392
ภาวะผูกพันผลประโยชน์พนักงาน	499,003	133,732	499,003	133,732
ส่วนแบ่งผล (กำไร) ขาดทุนจากเงินลงทุนในบริษัทร่วม	(29,256,794)	(20,696,880)	-	-
ค่าใช้จ่าย (รายได้) ภาษีเงินได้	(1,288,335)	(206,748)	(1,288,335)	(206,748)
กำไร (ขาดทุน) จากกิจกรรมดำเนินงานก่อนการเปลี่ยนแปลง				
ในสินทรัพย์และหนี้สินดำเนินงาน	(33,749,554)	(49,076,758)	(33,749,554)	(49,076,758)
การเปลี่ยนแปลงในสินทรัพย์และหนี้สินดำเนินงาน (เพิ่มขึ้น) ลดลง				
ลูกหนี้การค้าและลูกหนี้อื่น	(18,518,510)	1,246,075	(18,518,510)	1,246,075
สินค้าคงเหลือ	(19,131,373)	4,981,730	(19,131,373)	4,981,730
สินทรัพย์หมุนเวียนอื่น	721,871	1,533,660	721,871	1,533,660
สินทรัพย์ไม่หมุนเวียนอื่น	(9,000)	(5,611)	(9,000)	(5,611)
เจ้าหนี้การค้าและเจ้าหนี้อื่น	9,504,351	(30,906,108)	9,504,351	(30,906,108)
หนี้สินหมุนเวียนอื่น	144,961	195,600	144,961	195,600
เงินสดรับ(จ่าย)จากการดำเนินงาน	(61,037,254)	(72,031,412)	(61,037,254)	(72,031,412)
จ่ายภาษีเงินได้	(113,089)	(61,845)	(113,089)	(61,845)
จ่ายชำระภาวะผูกพันผลประโยชน์พนักงาน	(407,200)	(360,000)	(407,200)	(360,000)
เงินสดสุทธิได้มาจาก (ใช้ไปใน) กิจกรรมดำเนินงาน	(61,557,543)	(72,453,257)	(61,557,543)	(72,453,257)

หมายเหตุประกอบงบการเงินเป็นส่วนหนึ่งของงบการเงินนี้

บริษัท เอ็นอีพี อสังหาริมทรัพย์และอุตสาหกรรม จำกัด (มหาชน)

งบกระแสเงินสด (ต่อ)

สำหรับปีสิ้นสุดวันที่ 31 ธันวาคม 2560

	บาท			
	งบการเงินที่แสดงเงินลงทุน ตามวิธีส่วนได้เสีย		งบการเงินเฉพาะกิจการ	
	2560	2559	2560	2559
กระแสเงินสดจากกิจกรรมลงทุน				
เงินปันผล	9,100,150	-	9,100,150	-
ดอกเบี้ยรับ	1,162,782	238,089	1,162,782	238,089
เงินลงทุนชั่วคราว	55,000,000	(75,000,000)	55,000,000	(75,000,000)
จ่ายชำระค่าซื้อที่ดิน อาคารและอุปกรณ์	(36,615,051)	(23,187,128)	(36,615,051)	(23,187,128)
จ่ายชำระค่าซื้อสินทรัพย์ไม่มีตัวตน	(1,513,722)	(160,000)	(1,513,722)	(160,000)
เงินสดรับจากการจำหน่ายที่ดิน อาคารและอุปกรณ์	1,000,167	3,619,598	1,000,167	3,619,598
เงินสดสุทธิได้มาจาก (ใช้ไปใน) กิจกรรมลงทุน	28,134,326	(94,489,441)	28,134,326	(94,489,441)
กระแสเงินสดจากกิจกรรมจัดหาเงิน				
จ่ายดอกเบี้ย	(1,825,878)	(5,827,544)	(1,825,878)	(5,827,544)
เงินเบิกเกินบัญชี	-	(8,910,853)	-	(8,910,853)
รับเงินกู้ยืมระยะสั้นจากบุคคลที่เกี่ยวข้องกัน	-	20,000,000	-	20,000,000
จ่ายชำระคืนเงินกู้ยืมระยะสั้นจากบุคคลและบริษัทที่เกี่ยวข้องกัน	-	(25,000,000)	-	(25,000,000)
จ่ายชำระคืนเงินกู้ยืมระยะยาวจากบุคคลที่เกี่ยวข้องกัน	(1,666,667)	(416,667)	(1,666,667)	(416,667)
จ่ายชำระคืนเงินกู้ยืมระยะยาวจากสถาบันการเงิน	(11,272,269)	(11,759,508)	(11,272,269)	(11,759,508)
รับเงินกู้ยืมระยะยาวจากบริษัทต่างประเทศ	-	24,622,500	-	24,622,500
จ่ายชำระหนี้สินตามสัญญาเช่าการเงินและสัญญาเช่าซื้อ	(3,127,324)	(6,475,277)	(3,127,324)	(6,475,277)
เงินรับค่าหุ้นจากการใช้สิทธิตามใบสำคัญแสดงสิทธิ	-	1,053,864	-	1,053,864
เงินรับจากการขายเงินลงทุน	-	70,718,575	-	70,718,575
เงินรับจากการเพิ่มทุนหุ้นสามัญ	-	187,568,886	-	187,568,886
เงินรับล่วงหน้าค่าหุ้น	20,000,000	-	20,000,000	-
เงินสดสุทธิได้มาจาก (ใช้ไปใน) กิจกรรมจัดหาเงิน	2,107,862	245,573,976	2,107,862	245,573,976
เงินสดและรายการเทียบเท่าเงินสดเพิ่มขึ้น (ลดลง) - สุทธิ	(31,315,355)	78,631,278	(31,315,355)	78,631,278
เงินสดและรายการเทียบเท่าเงินสด ณ วันต้นปี	87,313,473	8,682,195	87,313,473	8,682,195
เงินสดและรายการเทียบเท่าเงินสด ณ วันสิ้นปี	55,998,118	87,313,473	55,998,118	87,313,473

ข้อมูลงบกระแสเงินสดเปิดเผยเพิ่มเติม

- ในปี 2560 บริษัทได้ซื้อสินทรัพย์เป็นจำนวนเงินรวม 43.68 ล้านบาท โดยการทำสัญญาเช่าซื้อเป็นจำนวน 7.06 ล้านบาท และส่วนที่เหลือจำนวน 36.62 ล้านบาท บริษัทจ่ายชำระเป็นเงินสดและรายการเทียบเท่าเงินสด

หมายเหตุประกอบงบการเงินเป็นส่วนหนึ่งของงบการเงินนี้

บริษัท เอ็นอีพี อสังหาริมทรัพย์และอุตสาหกรรม จำกัด (มหาชน)**หมายเหตุประกอบงบการเงิน****วันที่ 31 ธันวาคม 2560****1. ข้อมูลทั่วไป****(ก) การดำเนินงานของบริษัท**

บริษัท เอ็นอีพี อสังหาริมทรัพย์และอุตสาหกรรม จำกัด (มหาชน) “บริษัท” เป็นนิติบุคคลที่จัดตั้งขึ้นในประเทศไทยและมีสำนักงานจดทะเบียนตั้งอยู่เลขที่ 41 พหลโยธิน ซอย 5 ถนนพหลโยธิน แขวงสามเสนใน เขตพญาไท กรุงเทพมหานคร

บริษัทจดทะเบียนกับตลาดหลักทรัพย์แห่งประเทศไทยในเดือนกรกฎาคม 2530

บริษัทดำเนินธุรกิจหลักเกี่ยวกับการผลิตและจำหน่ายบรรจุภัณฑ์จากพลาสติก

(ข) ข้อสมมติฐานในการจัดทำงบการเงิน

บริษัทมีผลการดำเนินงานจากธุรกิจหลักขาดทุนอย่างต่อเนื่องตั้งแต่ปี 2551 จนถึงปัจจุบัน และมีกระแสเงินสดใช้ไปกิจกรรมดำเนินงานสำหรับปีสิ้นสุดวันที่ 31 ธันวาคม 2560 ตามงบการเงินที่แสดงเงินลงทุนในบริษัทร่วมตามวิธีส่วนได้เสียและตามงบการเงินเฉพาะกิจการที่แสดงเงินลงทุนในบริษัทร่วมตามวิธีราคาทุนเป็นยอดคิดลบจำนวนเงิน 61.56 ล้านบาท ณ วันที่ 31 ธันวาคม 2560 บริษัทมีผลขาดทุนสะสมตามงบการเงินที่แสดงเงินลงทุนในบริษัทร่วมตามวิธีส่วนได้เสียเป็นจำนวนเงิน 956.99 ล้านบาท และตามงบการเงินเฉพาะกิจการที่แสดงเงินลงทุนในบริษัทร่วมตามวิธีราคาทุนเป็นจำนวนเงิน 694.21 ล้านบาท

การที่บริษัทจะดำเนินธุรกิจอย่างต่อเนื่องได้ขึ้นอยู่กับแผนธุรกิจและการพัฒนาการลงทุนในผลิตภัณฑ์ใหม่ อีกทั้งบริษัทได้มีการปรับปรุงประสิทธิภาพและประสิทธิผลในการผลิตสินค้า โดยลดของเสียจากการผลิต เพื่อเพิ่มจำนวน และเพิ่มมูลค่าการขายสินค้าให้มากขึ้น นอกจากนี้ยังขึ้นอยู่กับผลการดำเนินงานและมูลค่าของเงินลงทุนในบริษัทร่วมที่บริษัทได้ลงทุนไว้ งบการเงินนี้ยังคงจัดทำขึ้นตามหลักการดำเนินงานอย่างต่อเนื่องของกิจการ โดยถือว่าการขายหรือมูลค่าที่คาดว่าจะได้รับคืนของสินทรัพย์ และการจ่ายชำระหนี้สินของบริษัทจะเป็นไปตามปกติธุรกิจ โดยไม่คาดว่าจะมีการหยุดชะงักของการดำเนินงานตามปกติของบริษัท

2. นโยบายการบัญชีที่สำคัญ

2.1 หลักเกณฑ์ในการจัดทำงบการเงิน

งบการเงินนำเสนอเพื่อวัตถุประสงค์ของการรายงานเพื่อใช้ในประเทศ และจัดทำเป็นภาษาไทย งบการเงินฉบับภาษาอังกฤษได้จัดทำขึ้นเพื่อความสะดวกของผู้อ่านงบการเงินที่ไม่คุ้นเคยกับภาษาไทย

งบการเงินนี้จัดทำขึ้นตามมาตรฐานการบัญชีที่กฎหมายกำหนดตามพระราชบัญญัติวิชาชีพบัญชี พ.ศ. 2547 โดยได้ถือปฏิบัติตามมาตรฐานการรายงานทางการเงินและการแสดงรายการได้ทำขึ้นตามแบบกำหนดรายการย่อที่ต้องมีในงบการเงินสำหรับบริษัทมหาชนจำกัด ที่กำหนดโดยประกาศกรมพัฒนาธุรกิจการค้า กระทรวงพาณิชย์ ออกตามความในพระราชบัญญัติการบัญชี พ.ศ. 2543

งบการเงินแสดงหน่วยเงินตราเป็นเงินบาท และหมายเหตุประกอบงบการเงินมีการเปิดเผยเพื่อให้แสดงเป็นหลักพันบาท ยกเว้นที่ระบุไว้เป็นอย่างอื่น งบการเงินนี้ได้จัดทำขึ้นโดยถือหลักเกณฑ์การบันทึกตามราคาทุนเดิมยกเว้นที่ได้เปิดเผยไว้แล้วในนโยบายการบัญชี

ในการจัดทำงบการเงินให้เป็นไปตามมาตรฐานการบัญชี ผู้บริหารต้องใช้ในการประมาณและข้อสมมติฐานหลายประการ ซึ่งมีผลกระทบต่อข้อกำหนดนโยบายและการรายงานจำนวนเงินที่เกี่ยวข้องกับสินทรัพย์ หนี้สิน รายได้ และค่าใช้จ่าย การประมาณและข้อสมมติฐานมาจากประสบการณ์ในอดีต และปัจจัยต่างๆ ที่ผู้บริหารมีความเชื่อมั่นอย่างสมเหตุสมผลภายใต้สภาวะการณ์แวดล้อมนั้น ดังนั้นผลที่เกิดขึ้นจริงจากการตั้งข้อสมมติฐานต่อมูลค่าตามบัญชีของสินทรัพย์และหนี้สินอาจแตกต่างไปจากที่ประมาณไว้

ประมาณการและข้อสมมติฐานที่ใช้ในการจัดทำงบการเงินจะได้รับการทบทวนอย่างสม่ำเสมอ การปรับประมาณการทางบัญชีจะบันทึกในงวดบัญชีที่ประมาณการดังกล่าวได้รับการทบทวน หากการปรับประมาณการกระทบเฉพาะงวดนั้นๆ และจะบันทึกในงวดที่ปรับหรืองวดในอนาคต หากการปรับประมาณการกระทบทั้งงวดปัจจุบันและอนาคต

บริษัทได้นำเสนองบการเงินที่แสดงเงินลงทุนตามวิธีส่วนได้เสีย โดยพิจารณาจากการเข้าไปมีส่วนร่วมในการตัดสินใจเกี่ยวกับนโยบายทางการเงิน และการดำเนินงานของบริษัทร่วม โดยมีอิทธิพลอย่างมีนัยสำคัญ

2.2 มาตรฐานการบัญชีที่มีผลบังคับใช้ในปัจจุบัน

สภาวิชาชีพบัญชีได้ออกมาตรฐานการบัญชี มาตรฐานการรายงานทางการเงิน การตีความมาตรฐานการบัญชีและมาตรฐานการรายงานทางการเงินฉบับปรับปรุงใหม่ ซึ่งมีผลบังคับใช้ตั้งแต่รอบระยะเวลาบัญชีที่เริ่มในหรือหลังวันที่ 1 มกราคม 2560 ดังต่อไปนี้

มาตรฐานการบัญชีฉบับที่ 1 (ปรับปรุง 2559)	เรื่อง การนำเสนองบการเงิน
มาตรฐานการบัญชีฉบับที่ 2 (ปรับปรุง 2559)	เรื่อง สินค้าคงเหลือ
มาตรฐานการบัญชีฉบับที่ 7 (ปรับปรุง 2559)	เรื่อง งบกระแสเงินสด
มาตรฐานการบัญชีฉบับที่ 8 (ปรับปรุง 2559)	เรื่อง นโยบายการบัญชี การเปลี่ยนแปลงประมาณการทางบัญชี และข้อผิดพลาด
มาตรฐานการบัญชีฉบับที่ 10 (ปรับปรุง 2559)	เรื่อง เหตุการณ์ภายหลังรอบระยะเวลา รายงาน
มาตรฐานการบัญชีฉบับที่ 11 (ปรับปรุง 2559)	เรื่อง สัญญาก่อสร้าง
มาตรฐานการบัญชีฉบับที่ 12 (ปรับปรุง 2559)	เรื่อง ภาษีเงินได้
มาตรฐานการบัญชีฉบับที่ 16 (ปรับปรุง 2559)	เรื่อง ที่ดิน อาคารและอุปกรณ์
มาตรฐานการบัญชีฉบับที่ 17 (ปรับปรุง 2559)	เรื่อง สัญญาเช่า
มาตรฐานการบัญชีฉบับที่ 18 (ปรับปรุง 2559)	เรื่อง รายได้
มาตรฐานการบัญชีฉบับที่ 19 (ปรับปรุง 2559)	เรื่อง ผลประโยชน์ของพนักงาน
มาตรฐานการบัญชีฉบับที่ 20 (ปรับปรุง 2559)	เรื่อง การบัญชีสำหรับเงินอุดหนุนจากรัฐบาลและเปิดเผยข้อมูลเกี่ยวกับความช่วยเหลือจากรัฐบาล
มาตรฐานการบัญชีฉบับที่ 21 (ปรับปรุง 2559)	เรื่อง ผลกระทบจากการเปลี่ยนแปลงของอัตราแลกเปลี่ยนเงินตราต่างประเทศ
มาตรฐานการบัญชีฉบับที่ 23 (ปรับปรุง 2559)	เรื่อง ต้นทุนการกู้ยืม
มาตรฐานการบัญชีฉบับที่ 24 (ปรับปรุง 2559)	เรื่อง การเปิดเผยข้อมูลเกี่ยวกับบุคคลหรือกิจการที่เกี่ยวข้องกัน
มาตรฐานการบัญชีฉบับที่ 26 (ปรับปรุง 2559)	เรื่อง การบัญชีและการรายงานโครงการผลประโยชน์เมื่อออกจากงาน
มาตรฐานการบัญชีฉบับที่ 27 (ปรับปรุง 2559)	เรื่อง งบการเงินเฉพาะกิจการ
มาตรฐานการบัญชีฉบับที่ 28 (ปรับปรุง 2559)	เรื่อง เงินลงทุนในบริษัทร่วมและการร่วมค้า

มาตรฐานการบัญชีฉบับที่ 29 (ปรับปรุง 2559)	เรื่อง การรายงานทางการเงินในสภาพเศรษฐกิจที่เงินเฟ้อรุนแรง
มาตรฐานการบัญชีฉบับที่ 33 (ปรับปรุง 2559)	เรื่อง กำไรต่อหุ้น
มาตรฐานการบัญชีฉบับที่ 34 (ปรับปรุง 2559)	เรื่อง การรายงานทางการเงินระหว่างกาล
มาตรฐานการบัญชีฉบับที่ 36 (ปรับปรุง 2559)	เรื่อง การด้อยค่าของสินทรัพย์
มาตรฐานการบัญชีฉบับที่ 37 (ปรับปรุง 2559)	เรื่อง การประมาณการหนี้สิน หนี้สินที่อาจเกิดขึ้นและสินทรัพย์ที่อาจเกิดขึ้น
มาตรฐานการบัญชีฉบับที่ 38 (ปรับปรุง 2559)	เรื่อง สินทรัพย์ไม่มีตัวตน
มาตรฐานการบัญชีฉบับที่ 40 (ปรับปรุง 2559)	เรื่อง อสังหาริมทรัพย์เพื่อการลงทุน
มาตรฐานการบัญชีฉบับที่ 41 (ปรับปรุง 2559)	เรื่อง เกษตรกรรม
มาตรฐานการบัญชีฉบับที่ 104 (ปรับปรุง 2559)	เรื่อง การบัญชีสำหรับการปรับโครงสร้างหนี้ที่มีปัญหา
มาตรฐานการบัญชีฉบับที่ 105 (ปรับปรุง 2559)	เรื่อง การบัญชีสำหรับเงินลงทุนในตราสารหนี้และตราสารทุน
มาตรฐานการบัญชีฉบับที่ 107 (ปรับปรุง 2559)	เรื่อง การแสดงรายการและการเปิดเผยข้อมูลสำหรับเครื่องมือทางการเงิน
มาตรฐานการรายงานทางการเงินฉบับที่ 2 (ปรับปรุง 2559)	เรื่อง การจ่ายโดยใช้หุ้นเป็นเกณฑ์
มาตรฐานการรายงานทางการเงินฉบับที่ 3 (ปรับปรุง 2559)	เรื่อง การรวมธุรกิจ
มาตรฐานการรายงานทางการเงินฉบับที่ 4 (ปรับปรุง 2559)	เรื่อง สัญญาประกันภัย
มาตรฐานการรายงานทางการเงินฉบับที่ 5 (ปรับปรุง 2559)	เรื่อง สินทรัพย์ไม่หมุนเวียนที่ถือไว้เพื่อขายและการดำเนินงานที่ยกเลิก
มาตรฐานการรายงานทางการเงินฉบับที่ 6 (ปรับปรุง 2559)	เรื่อง การสำรวจและประเมินค่าแหล่งทรัพยากรแร่
มาตรฐานการรายงานทางการเงินฉบับที่ 8 (ปรับปรุง 2559)	เรื่อง ส่วนงานดำเนินงาน
มาตรฐานการรายงานทางการเงินฉบับที่ 10 (ปรับปรุง 2559)	เรื่อง งบการเงินรวม

มาตรฐานการรายงานทางการเงินฉบับที่ 11 (ปรับปรุง 2559)	เรื่อง การร่วมกิจการงาน
มาตรฐานการรายงานทางการเงินฉบับที่ 12 (ปรับปรุง 2559)	เรื่อง การเปิดเผยข้อมูลเกี่ยวกับส่วนได้ เสียในกิจการอื่น
มาตรฐานการรายงานทางการเงินฉบับที่ 13 (ปรับปรุง 2559)	เรื่อง การวัดมูลค่ายุติธรรม
การตีความมาตรฐานการบัญชีฉบับที่ 10 (ปรับปรุง 2559)	เรื่อง ความช่วยเหลือจากรัฐบาล-กรณี ที่ไม่มีความเกี่ยวข้องอย่าง เฉพาะเจาะจงกับกิจกรรมดำเนินงาน
การตีความมาตรฐานการบัญชีฉบับที่ 15 (ปรับปรุง 2559)	เรื่อง สัญญาเช่าดำเนินงาน-สิ่งจูงใจที่ ให้แก่ผู้เช่า
การตีความมาตรฐานการบัญชีฉบับที่ 25 (ปรับปรุง 2559)	เรื่อง ภาษีเงินได้-การเปลี่ยนแปลง สถานภาพทางภาษีของกิจการหรือ ของผู้ถือหุ้น
การตีความมาตรฐานการบัญชีฉบับที่ 27 (ปรับปรุง 2559)	เรื่อง การประเมินเนื้อหาสัญญาเช่าที่ ทำขึ้นตามรูปแบบกฎหมาย
การตีความมาตรฐานการบัญชีฉบับที่ 29 (ปรับปรุง 2559)	เรื่อง การเปิดเผยข้อมูลของข้อตกลง สัมปทานบริการ
การตีความมาตรฐานการบัญชีฉบับที่ 31 (ปรับปรุง 2559)	เรื่อง รายได้-รายการแลกเปลี่ยน เกี่ยวกับบริการโฆษณา
การตีความมาตรฐานการบัญชีฉบับที่ 32 (ปรับปรุง 2559)	เรื่อง สินทรัพย์ไม่มีตัวตน-ต้นทุน เว็บไซต์
การตีความมาตรฐานการรายงานทางการเงินฉบับที่ 1 (ปรับปรุง 2559)	เรื่อง การเปลี่ยนแปลงในหนี้สินที่ เกิดขึ้นจากการรื้อถอน การบูรณะและ หนี้สินที่มีลักษณะคล้ายคลึงกัน
การตีความมาตรฐานการรายงานทางการเงินฉบับที่ 4 (ปรับปรุง 2559)	เรื่อง การประเมินว่าข้อตกลง ประกอบด้วยสัญญาเช่าหรือไม่
การตีความมาตรฐานการรายงานทางการเงินฉบับที่ 5 (ปรับปรุง 2559)	เรื่อง สิทธิในส่วนได้เสียจากกองทุน การรื้อถอน การบูรณะและการ ปรับปรุงสภาพแวดล้อม

การตีความมาตรฐานการรายงานทางการเงินฉบับที่ 7 (ปรับปรุง 2559)	เรื่อง การปรับปรุงย้อนหลังภายใต้มาตรฐานการบัญชี ฉบับที่ 29 (ปรับปรุง 2559) เรื่องการรายงานทางการเงินในสภาพเศรษฐกิจที่เงินเฟ้อรุนแรง
การตีความมาตรฐานการรายงานทางการเงินฉบับที่ 10 (ปรับปรุง 2559)	เรื่อง การรายงานทางการเงินระหว่างกาลและการด้อยค่า
การตีความมาตรฐานการรายงานทางการเงินฉบับที่ 12 (ปรับปรุง 2559)	เรื่อง ข้อตกลงสัมปทานบริการ
การตีความมาตรฐานการรายงานทางการเงินฉบับที่ 13 (ปรับปรุง 2559)	เรื่อง โปรแกรมสิทธิพิเศษแก่ลูกค้า
การตีความมาตรฐานการรายงานทางการเงินฉบับที่ 14 (ปรับปรุง 2559)	เรื่อง ข้อจำกัดสินทรัพย์ตามโครงการผลประโยชน์ ข้อกำหนดเงินทุนขั้นต่ำ และปฏิสัมพันธ์ของรายการเหล่านี้ สำหรับมาตรฐานการบัญชี ฉบับที่ 19 (ปรับปรุง 2559) เรื่อง ผลประโยชน์ของพนักงาน
การตีความมาตรฐานการรายงานทางการเงินฉบับที่ 15 (ปรับปรุง 2559)	เรื่อง สัญญาสำหรับการก่อสร้างอสังหาริมทรัพย์
การตีความมาตรฐานการรายงานทางการเงินฉบับที่ 17 (ปรับปรุง 2559)	เรื่อง การจ่ายสินทรัพย์ที่ไม่ใช่เงินสดให้เจ้าของ
การตีความมาตรฐานการรายงานทางการเงินฉบับที่ 18 (ปรับปรุง 2559)	เรื่อง การโอนสินทรัพย์จากลูกค้า
การตีความมาตรฐานการรายงานทางการเงินฉบับที่ 20 (ปรับปรุง 2559)	เรื่อง ต้นทุนการเปิดหน้าดินในช่วงการผลิตสำหรับเหมืองขุดดิน
การตีความมาตรฐานการรายงานทางการเงินฉบับที่ 21 (ปรับปรุง 2559)	เรื่อง เงินที่นำส่งรัฐ

ฝ่ายบริหารของบริษัทได้ประเมินแล้วเห็นว่ามาตรฐานการบัญชี มาตรฐานการรายงานทางการเงิน การตีความมาตรฐานการบัญชีและการตีความมาตรฐานการรายงานทางการเงินที่ปรับปรุงใหม่ข้างต้นไม่มีผลกระทบอย่างเป็นทางการเป็นสาระสำคัญต่องบการเงินสำหรับปีปัจจุบัน

- 2.3 รายการบัญชีที่เป็นเงินตราต่างประเทศ
รายการบัญชีที่เป็นเงินตราต่างประเทศแปลงค่าเป็นเงินบาทโดยใช้อัตราแลกเปลี่ยน ณ วันที่เกิดรายการ
สินทรัพย์และหนี้สินที่เป็นตัวเงินและเป็นเงินตราต่างประเทศ ณ วันที่ในงบแสดงฐานะการเงินแปลงค่าเป็นเงินบาทโดยใช้อัตราแลกเปลี่ยน ณ วันนั้น กำไรหรือขาดทุนจากการแปลงค่าจะบันทึกในงบกำไรขาดทุนเบ็ดเสร็จ
- 2.4 เงินสดและรายการเทียบเท่าเงินสด
เงินสดและรายการเทียบเท่าเงินสด ประกอบด้วย ยอดเงินสด ยอดเงินฝากธนาคารประเภทเพื่อเรียก และเงินลงทุนระยะสั้นที่มีสภาพคล่องสูง เงินเบิกเกินบัญชีธนาคารซึ่งจะต้องชำระคืนเมื่อทางถามถือเป็นกิจกรรมจัดหาเงินในงบกระแสเงินสด
เงินฝากธนาคารที่มีข้อจำกัดในการใช้จะแสดงเป็นสินทรัพย์ไม่หมุนเวียนและถือเป็นกิจกรรมลงทุน
- 2.5 ลูกหนี้การค้าและลูกหนี้อื่น
ลูกหนี้การค้าและลูกหนี้อื่น แสดงในราคาตามใบแจ้งหนี้หักค่าเพื่อหนี้สงสัยจะสูญ
ค่าเพื่อหนี้สงสัยจะสูญประเมิน โดยการวิเคราะห์ประวัติการชำระหนี้และการคาดการณ์เกี่ยวกับการชำระหนี้ในอนาคตของลูกหนี้ และลูกหนี้ที่ค้างเกินกว่าหนึ่งปีจะพิจารณาตั้งค่าเพื่อหนี้สงสัยจะสูญทั้งจำนวน ลูกหนี้จะถูกตัดจำหน่ายบัญชีเมื่อทราบว่าเป็นหนี้สูญ
- 2.6 สินค้าคงเหลือ
สินค้าคงเหลือแสดงในราคาทุนหรือมูลค่าสุทธิที่จะได้รับแล้วแต่ราคาใดจะต่ำกว่า
ต้นทุนของสินค้าคำนวณ โดยใช้วิธีเข้าก่อนออกก่อน ต้นทุนสินค้าประกอบด้วยต้นทุนที่ซื้อต้นทุนในการตัดแปลงหรือต้นทุนอื่นเพื่อให้สินค้าอยู่ในสถานที่และสภาพปัจจุบัน ในกรณีของสินค้าสำเร็จรูปและสินค้านำระหว่างผลิตที่ผลิตเอง ต้นทุนสินค้านำรวมการปันส่วนของค่าใส่หุ้ยการผลิตอย่างเหมาะสม โดยคำนึงถึงระดับกำลังการผลิตตามปกติ
ต้นทุนในการซื้อ ประกอบด้วย ราคาซื้อและค่าใช้จ่ายที่เกี่ยวข้องกับการซื้อสินค้านั้น เช่น อารขาเข้า ค่าขนส่ง และต้นทุนอื่นๆที่เกี่ยวข้องโดยตรงกับการได้มาซึ่งสินค้า และหักด้วยส่วนลดการค้าและเงินที่ได้รับคืนจากการซื้อสินค้า
มูลค่าสุทธิที่จะได้รับเป็นการประมาณราคาที่จะขายได้จากการดำเนินธุรกิจปกติหักด้วยประมาณการต้นทุนในการผลิตสินค้าให้เสร็จและต้นทุนที่จำเป็นต้องจ่ายไปเพื่อให้ขายสินค้าได้
ค่าเพื่อมูลค่าสินค้า ประเมินจากมูลค่าสุทธิที่จะได้รับ และสินค้าที่ค้างนาน เสียหาย ใช้งานไม่ได้

2.7 เงินลงทุนในบริษัทร่วม

บริษัทร่วม หมายถึงกิจการที่บริษัทมีสิทธิพลอยอย่างเป็นสาระสำคัญแต่ไม่ถึงกับควบคุมซึ่งโดยทั่วไปแล้วบริษัทจะถือหุ้นที่มีสิทธิออกเสียงอยู่ระหว่างร้อยละ 20 ถึงร้อยละ 50 ของสิทธิออกเสียงทั้งหมด เงินลงทุนในบริษัทร่วมรับรู้เริ่มแรกด้วยราคาทุนและใช้วิธีส่วนได้เสียในการแสดงในงบการเงินที่แสดงเงินลงทุนตามวิธีส่วนได้เสีย

เงินลงทุนในบริษัทร่วมแสดงในงบการเงินเฉพาะกิจการ โดยแสดงด้วยวิธีราคาทุนสุทธิจากค่าเพื่อการด้อยค่า (ถ้ามี)

เงินลงทุนในบริษัทร่วมแสดงในงบการเงินตามวิธีส่วนได้เสียตามหลักเกณฑ์ในการจัดทำงบการเงินตามที่กล่าวไว้ในข้อ 2.1

2.8 อสังหาริมทรัพย์เพื่อการลงทุน

อสังหาริมทรัพย์เพื่อการลงทุนของบริษัทแสดงด้วยวิธีราคาทุนหักค่าเสื่อมราคาสะสมและค่าเพื่อการด้อยค่า (ถ้ามี)

ค่าเสื่อมราคาของอสังหาริมทรัพย์เพื่อการลงทุน ประเภทอาคารและสิ่งปลูกสร้างคำนวณจากราคาทุน โดยวิธีเส้นตรงตามอายุการให้ประโยชน์โดยประมาณ 20 ปี ค่าเสื่อมราคาของอสังหาริมทรัพย์เพื่อการลงทุนรวมอยู่ในการคำนวณผลการดำเนินงาน

2.9 ที่ดิน อาคารและอุปกรณ์

สินทรัพย์ที่เป็นกรรมสิทธิ์ของกิจการ

ที่ดินแสดงด้วยราคาทุน

อาคารและอุปกรณ์แสดงด้วยราคาทุนหักค่าเสื่อมราคาสะสมและค่าเผื่อจากการด้อยค่า (ถ้ามี)

ราคาทุนรับรู้เมื่อเริ่มแรกที่ได้สินทรัพย์มารวมถึงต้นทุนทางตรงอื่นๆ ที่เกี่ยวกับการจัดหาสินทรัพย์เพื่อให้สินทรัพย์อยู่ในสภาพพร้อมที่จะใช้ได้ตามวัตถุประสงค์รวมทั้งต้นทุนในการรื้อถอน ขนย้าย และการบูรณะสถานที่ตั้งของสินทรัพย์ซึ่งเป็นภาระผูกพันของกิจการ (ถ้ามี)

สินทรัพย์ที่เช่า

สัญญาเช่าซึ่งบริษัทได้รับส่วนใหญ่ของความเสียหายและผลตอบแทนจากการครอบครองทรัพย์สินที่เช่านั้นๆ ได้จัดประเภทเป็นสัญญาเช่าการเงิน อุปกรณ์ที่ได้มาโดยทำสัญญาเช่าการเงินบันทึกเป็นสินทรัพย์ด้วยมูลค่ายุติธรรมหรือมูลค่าปัจจุบันของจำนวนเงินขั้นต่ำที่ต้องจ่ายตามสัญญาเช่าแล้วแต่จำนวนใดจะต่ำกว่า หักด้วยค่าเสื่อมราคาสะสมและขาดทุนจากการด้อยค่า ค่าเช่าที่ชำระจะแยกเป็นส่วนที่เป็นค่าใช้จ่ายทางการเงิน และส่วนที่จะหักจากหนี้ตามสัญญา เพื่อทำให้อัตราคอกเบี้ยแต่ละงวดเป็นอัตราคงที่สำหรับยอดคงเหลือของหนี้สิน ค่าใช้จ่ายทางการเงินจะบันทึกโดยตรงในงบกำไรขาดทุนเบ็ดเสร็จ

ค่าเสื่อมราคา

ค่าเสื่อมราคابันทิกเป็นค่าใช้จ่ายในงบกำไรขาดทุนเบ็ดเสร็จ คำนวณจากราคาทุนหักมูลค่าคงเหลือของสินทรัพย์ โดยวิธีเส้นตรงตามเกณฑ์อายุการใช้งานโดยประมาณของสินทรัพย์แต่ละรายการ ประมาณการอายุการใช้งานของสินทรัพย์แสดงได้ดังนี้

ส่วนปรับปรุงที่ดิน	10 - 20 ปี
อาคารและสิ่งปลูกสร้าง	5 - 40 ปี
เครื่องจักรและอุปกรณ์	5 - 20 ปี
เครื่องตกแต่งและอุปกรณ์สำนักงาน	5 - 10 ปี
ยานพาหนะ	10 ปี

บริษัทมีการทบทวนมูลค่าคงเหลือและอายุการให้ประโยชน์ทุกปี

บริษัทคิดค่าเสื่อมราคาสำหรับส่วนประกอบของรายการสินทรัพย์แต่ละส่วนแยกต่างหากจากกัน เมื่อส่วนประกอบแต่ละส่วนนั้นมีต้นทุนที่มีนัยสำคัญเมื่อเทียบกับต้นทุนทั้งหมดของสินทรัพย์นั้น

ค่าเสื่อมราคารวมอยู่ในการคำนวณผลการดำเนินงาน

ไม่มีการคิดค่าเสื่อมราคาสำหรับที่ดิน สินทรัพย์ระหว่างก่อสร้างและอุปกรณ์ระหว่างติดตั้ง

บริษัทตัดรายการที่ดิน อาคารและอุปกรณ์ ออกจากบัญชีเมื่อจำหน่ายสินทรัพย์ รายการผลกำไรหรือขาดทุนจากการจำหน่ายหรือตัดจำหน่ายสินทรัพย์ จะรับรู้ในงบกำไรขาดทุนเบ็ดเสร็จ

2.10 ต้นทุนการกู้ยืม

ต้นทุนการกู้ยืมของเงินกู้ที่ใช้ในการจัดหาหรือก่อสร้างสินทรัพย์ที่ต้องใช้ระยะเวลาในการทำให้อยู่ในสภาพพร้อมใช้หรือขาย ได้ถูกนำไปรวมเป็นราคาทุนของสินทรัพย์จนกว่าสินทรัพย์นั้นจะอยู่ในสภาพพร้อมที่จะใช้ได้ตามประสงค์ ส่วนต้นทุนการกู้ยืมอื่นถือเป็นค่าใช้จ่ายในงวดที่เกิดรายการ ต้นทุนการกู้ยืม ประกอบด้วย ดอกเบี้ยและต้นทุนอื่นที่เกิดขึ้นจากการกู้ยืมนั้น

2.11 สินทรัพย์ไม่มีตัวตน

คอมพิวเตอร์ซอฟต์แวร์ที่บริษัทซื้อมาแสดงในราคาทุน หักค่าตัดจำหน่ายสะสมและค่าเผื่อการด้อยค่า (ถ้ามี)

ค่าตัดจำหน่าย

ค่าตัดจำหน่ายบันทิกเป็นค่าใช้จ่ายในงบกำไรขาดทุนเบ็ดเสร็จ คำนวณโดยวิธีเส้นตรงตามเกณฑ์ระยะเวลาที่คาดว่าจะใช้งานของสินทรัพย์ไม่มีตัวตนแต่ละประเภทโดยประมาณห้า (5) ถึงสิบ (10) ปี นับจากวันที่สามารถใช้งานได้

2.12 การซื้อขาย

ยอดสินทรัพย์คงเหลือตามบัญชีของบริษัท ได้รับการทบทวน ณ ทุกวันที่ในงบแสดงฐานะการเงินว่า มีข้อบ่งชี้เรื่องการซื้อขายหรือไม่ ในกรณีที่ข้อบ่งชี้จะทำการประมาณมูลค่าสินทรัพย์ที่คาดว่าจะได้รับคืน

การรับรู้ขาดทุนจากการซื้อขาย เมื่อมูลค่าตามบัญชีของสินทรัพย์หรือมูลค่าตามบัญชีของหน่วยสินทรัพย์ที่ก่อให้เกิดเงินสดสูงกว่ามูลค่าที่จะได้รับคืน ขาดทุนจากการซื้อขายบันทึกในงบกำไรขาดทุนเบ็ดเสร็จ

การคำนวณมูลค่าที่คาดว่าจะได้รับคืน

มูลค่าที่คาดว่าจะได้รับคืนของสินทรัพย์ หมายถึงราคาขายสุทธิของสินทรัพย์ หรือมูลค่าจากการใช้ของสินทรัพย์ แล้วแต่มูลค่าใดจะสูงกว่า ในการประเมินมูลค่าจากการใช้ของสินทรัพย์ ประมาณการกระแสเงินสดที่จะได้รับในอนาคตจะคิดลดเป็นมูลค่าปัจจุบันโดยใช้อัตราคิดลดก่อนคำนวณภาษีเงินได้เพื่อให้สะท้อนมูลค่าที่อาจประเมินได้ในตลาดปัจจุบันซึ่งแปรไปตามเวลาและความเสี่ยงที่มีต่อสินทรัพย์ สำหรับสินทรัพย์ที่ไม่ก่อให้เกิดกระแสเงินสดรับโดยอิสระจากสินทรัพย์อื่นพิจารณามูลค่าที่คาดว่าจะได้รับคืนให้สอดคล้องกับหน่วยสินทรัพย์ที่ก่อให้เกิดเงินสดที่สินทรัพย์นั้นมีความเกี่ยวข้องด้วย

การกลับรายการซื้อขาย

บริษัทจะกลับรายการบัญชีขาดทุนจากการซื้อขาย หากมีการเปลี่ยนแปลงประมาณการที่ใช้ในการคำนวณมูลค่าที่คาดว่าจะได้รับคืน

บริษัทจะกลับรายการบัญชีขาดทุนจากการซื้อขายเพียงให้มูลค่าตามบัญชีของสินทรัพย์ไม่เกินกว่ามูลค่าตามบัญชีภายหลังหักค่าเสื่อมราคาหรือค่าตัดจำหน่าย เสมือนหนึ่งไม่เคยมีการบันทึกขาดทุนจากการซื้อขายมาก่อน

2.13 หนี้สินที่มีภาระดอกเบี้ย

หนี้สินประเภทมีดอกเบี้ยบันทึกเริ่มแรกในมูลค่ายุติธรรมหักค่าใช้จ่ายที่เกี่ยวข้องกับการกู้ยืมเงิน ภายหลังจากการบันทึกหนี้สินที่มีภาระดอกเบี้ยจะบันทึกโดยวิธีราคาทุนตัดจำหน่าย ผลต่างระหว่างจำนวนเงินที่ได้รับจากการกู้ยืมเงินและยอดเงินเมื่อครบกำหนดชำระบันทึกในงบกำไรขาดทุนเบ็ดเสร็จตลอดอายุการกู้ยืม โดยใช้วิธีอัตราดอกเบี้ยที่แท้จริง

2.14 เจ้าหนี้การค้าและเจ้าหนี้อื่น

เจ้าหนี้การค้าและเจ้าหนี้อื่นแสดงในราคาทุน

2.15 ผลประโยชน์พนักงาน

ผลประโยชน์ระยะสั้น

บริษัทรับรู้เงินเดือน ค่าจ้าง โบนัส เงินสมทบกองทุนประกันสังคมและกองทุนสำรองเลี้ยงชีพ เป็นค่าใช้จ่ายเมื่อเกิดรายการ

ผลประโยชน์หลังออกจากงานของพนักงาน (โครงการสมทบเงิน)

บริษัทและพนักงานได้ร่วมกันจัดตั้งกองทุนสำรองเลี้ยงชีพ ซึ่งประกอบด้วยเงินที่พนักงานจ่ายสะสมและเงินที่บริษัทจ่ายสมทบให้เป็นรายเดือน สิทธิประโยชน์ของกองทุนสำรองเลี้ยงชีพได้แยกออกจาก สิทธิประโยชน์ของบริษัท เงินที่บริษัทจ่ายสมทบกองทุนสำรองเลี้ยงชีพบันทึกเป็นค่าใช้จ่ายในปีที่เกิดรายการ

ผลประโยชน์หลังออกจากงานของพนักงาน (โครงการผลประโยชน์)

บริษัทมีภาระสำหรับเงินชดเชยที่ต้องจ่ายให้แก่พนักงานเมื่อออกจากงานตามกฎหมายแรงงาน และตามโครงการผลตอบแทนพนักงานอื่นๆ ซึ่งบริษัทถือว่าเงินชดเชยดังกล่าวเป็น โครงการผลประโยชน์หลังออกจากงานสำหรับพนักงาน

บริษัทคำนวณหนี้สินตามโครงการผลประโยชน์หลังออกจากงานของพนักงาน โดยใช้วิธีคิดลดแต่ละหน่วยที่ประมาณการไว้ (Projected Unit Credit Method) โดยผู้เชี่ยวชาญอิสระได้ทำการประเมินภาระผูกพันดังกล่าวตามหลักคณิตศาสตร์ประกันภัย ซึ่งหลักการประมาณการดังกล่าวต้องใช้ข้อมูลสมมติที่หลากหลาย รวมถึงข้อมูลสมมติเกี่ยวกับอัตราคิดลด อัตราการขึ้นเงินเดือนในอนาคต อัตราการเปลี่ยนแปลงในจำนวนพนักงาน อัตราการมรณะและอัตราเงินเฟ้อ

ผลกำไรหรือขาดทุนจากการประมาณการตามหลักคณิตศาสตร์ประกันภัย (Actuarial gains and losses) สำหรับโครงการผลประโยชน์หลังออกจากงานของพนักงานจะรับรู้ทันทีในกำไร(ขาดทุน) เบ็ดเสร็จอื่น

2.16 ประมาณการหนี้สิน

ประมาณการหนี้สินจะรับรู้ในงบแสดงฐานะการเงินก็ต่อเมื่อบริษัทมีภาระหนี้สินเกิดขึ้นจาก ข้อพิพาททางกฎหมายหรือภาระผูกพันซึ่งเป็นผลมาจากเหตุการณ์ในอดีต และมีความเป็นไปได้ ก่อนข้างแน่นอนว่าประโยชน์เชิงเศรษฐกิจจะต้องถูกจ่ายไปเพื่อชำระภาระหนี้สินดังกล่าว โดยภาระหนี้สินดังกล่าวสามารถประมาณจำนวนเงินได้อย่างน่าเชื่อถือ ถ้าผลกระทบดังกล่าวเป็นนัยสำคัญ ประมาณการกระแสเงินสดที่จะจ่ายในอนาคตจะคิดลดเป็นมูลค่าปัจจุบัน โดยใช้อัตราคิดลดในตลาด ปัจจุบันก่อนคำนวณภาษีเงินได้ เพื่อให้สะท้อนมูลค่าที่อาจประเมินได้ในตลาดปัจจุบันซึ่งแปรไปตามเวลาและความเสี่ยงที่มีต่อหนี้สิน

2.17 รายได้

รายได้ที่รับรู้ไม่รวมภาษีมูลค่าเพิ่มและแสดงสุทธิจากส่วนลดการค้า
การขายสินค้า

รายได้จะรับรู้ในงบกำไรขาดทุนเบ็ดเสร็จเมื่อได้โอนความเสี่ยงและผลตอบแทนที่เป็นสาระสำคัญของความเป็นเจ้าของสินค้าที่มีนัยสำคัญไปให้กับผู้ซื้อแล้ว และจะไม่รับรู้รายได้ถ้าฝ่ายบริหารยังมีการควบคุมหรือบริหารสินค้าที่ขายไปแล้วนั้นหรือมีความไม่แน่นอนที่มีนัยสำคัญในการได้รับประโยชน์จากรายการบัญชีนั้นไม่อาจวัดมูลค่าของจำนวนรายได้และต้นทุนที่เกิดขึ้นได้อย่างน่าเชื่อถือและมีความเป็นไปได้ค่อนข้างแน่นอนที่จะต้องรับคืนสินค้า

ดอกเบี้ยรับ

ดอกเบี้ยรับบันทึกในงบกำไรขาดทุนเบ็ดเสร็จตามเกณฑ์คงค้าง

รายได้อื่น

รายได้อื่นบันทึกในงบกำไรขาดทุนเบ็ดเสร็จตามเกณฑ์คงค้าง

2.18 ค่าใช้จ่าย

สัญญาเช่าดำเนินงาน

รายจ่ายภายใต้สัญญาเช่าดำเนินงานบันทึกในงบกำไรขาดทุนเบ็ดเสร็จโดยวิธีเส้นตรงตลอดอายุสัญญาเช่า ประโยชน์ที่ได้รับตามสัญญาเช่าจะรับรู้ในงบกำไรขาดทุนเบ็ดเสร็จเป็นส่วนหนึ่งของค่าเช่าทั้งสิ้นตามสัญญา ค่าเช่าที่อาจเกิดขึ้นจะบันทึกในงบกำไรขาดทุนเบ็ดเสร็จในรอบบัญชีที่มีรายการดังกล่าว

รายจ่ายทางการเงิน

ดอกเบี้ยจ่ายและค่าใช้จ่ายในทำนองเดียวกันบันทึกในงบกำไรขาดทุนเบ็ดเสร็จในงวดที่ค่าใช้จ่ายดังกล่าวเกิดขึ้น ดอกเบี้ยซึ่งเป็นส่วนหนึ่งของค่างวดตามสัญญาเช่าการเงินบันทึกในงบกำไรขาดทุนเบ็ดเสร็จโดยใช้วิธีอัตราดอกเบี้ยที่แท้จริง

ค่าใช้จ่าย

ค่าใช้จ่ายบันทึกในงบกำไรขาดทุนเบ็ดเสร็จตามเกณฑ์คงค้าง

2.19 ภาษีเงินได้

ภาษีเงินได้

ภาษีเงินได้ ประกอบด้วยภาษีเงินได้ปัจจุบันและภาษีเงินได้รอการตัดบัญชี

ภาษีเงินได้ปัจจุบัน

บริษัทบันทึกภาษีเงินได้ (ถ้ามี) ตามจำนวนที่จะต้องจ่าย คำนวณตามหลักเกณฑ์แห่งประมวลรัษฎากรในอัตราภาษีเงินได้ ร้อยละ 20 ของกำไรก่อนภาษีเงินได้ หลังจากปรับปรุงบวกกลับด้วยค่าใช้จ่ายต่างๆ ซึ่งไม่สามารถถือเป็นรายจ่ายในการคำนวณภาษีและหักออกด้วยรายการที่ได้รับยกเว้นหรือไม่ถือเป็นรายได้ในการคำนวณภาษี

ภาษีเงินได้รอการตัดบัญชี

สินทรัพย์และหนี้สินภาษีเงินได้รอการตัดบัญชีจะคำนวณขึ้นจากผลแตกต่างชั่วคราวระหว่างมูลค่าตามบัญชีกับฐานภาษีของสินทรัพย์หรือหนี้สินนั้น ณ วันสิ้นรอบระยะเวลารายงาน รายการเปลี่ยนแปลงของสินทรัพย์และหนี้สินภาษีเงินได้รอการตัดบัญชีจะถูกรับรู้เป็นรายได้ภาษีเงินได้รอการตัดบัญชีหรือค่าใช้จ่ายภาษีเงินได้รอการตัดบัญชีโดยจะรับรู้ในกำไรขาดทุน เว้นแต่ในส่วนที่เกี่ยวข้องกับรายการที่รับรู้โดยตรงในส่วนของผู้ถือหุ้นหรือกำไรขาดทุนเบ็ดเสร็จอื่น

ผลแตกต่างชั่วคราวที่ใช้หักภาษีจะถูกรับรู้เป็นสินทรัพย์ภาษีเงินได้รอการตัดบัญชีเมื่อมีความเป็นไปได้ค่อนข้างแน่นอนว่าบริษัทจะมีกำไรทางภาษีจากการดำเนินงานในอนาคตเพียงพอที่จะนำสินทรัพย์ภาษีเงินได้รอการตัดบัญชีมาใช้ประโยชน์ได้ และผลแตกต่างชั่วคราวที่ต้องเสียภาษีทุกรายการจะถูกรับรู้เป็นหนี้สินภาษีเงินได้รอการตัดบัญชี

สินทรัพย์และหนี้สินภาษีเงินได้รอการตัดบัญชีถูกวัดมูลค่าโดยใช้อัตราภาษีเงินได้สำหรับงวดที่บริษัทคาดว่าจะได้รับประโยชน์จากสินทรัพย์ภาษีเงินได้รอการตัดบัญชีหรือจะจ่ายชำระหนี้สินภาษีเงินได้ โดยใช้อัตราภาษีและกฎหมายภาษีอากรที่มีผลบังคับใช้อยู่หรือที่คาดได้ค่อนข้างแน่นอนว่าจะมีผลบังคับใช้ภายในสิ้นรอบระยะเวลาที่รายงาน

ณ วันสิ้นรอบระยะเวลารายงาน มูลค่าตามบัญชีของสินทรัพย์ภาษีเงินได้รอการตัดบัญชีจะถูกทบทวนและปรับลดมูลค่า เมื่อมีความเป็นไปได้ค่อนข้างแน่นอนว่าบริษัทจะไม่มีกำไรทางภาษีในอนาคตเพียงพอต่อการนำสินทรัพย์ภาษีเงินได้รอการตัดบัญชีทั้งหมดหรือบางส่วนมาใช้ประโยชน์ได้

สินทรัพย์ภาษีเงินได้รอการตัดบัญชีและหนี้สินภาษีเงินได้รอการตัดบัญชีจะหักกลบกันได้ก็ต่อเมื่อกิจการมีสิทธิตามกฎหมายและภาษีเงินได้นี้ประเมินโดยหน่วยงานจัดเก็บภาษีหน่วยเดียวกัน

2.20 การใช้ดุลยพินิจและประมาณการทางบัญชีที่สำคัญ

ในการจัดทำงบการเงินตามมาตรฐานการรายงานทางการเงิน ฝ่ายบริหารจำเป็นต้องใช้ดุลยพินิจและการประมาณการในเรื่องที่มีความไม่แน่นอนเสมอ การใช้ดุลยพินิจและการประมาณการดังกล่าวนี้ส่งผลกระทบต่อจำนวนเงินที่แสดงในงบการเงินและต่อข้อมูลที่แสดงในหมายเหตุประกอบงบการเงิน ผลที่เกิดขึ้นจริงอาจแตกต่างไปจากจำนวนที่ประมาณการไว้ การใช้ดุลยพินิจและการประมาณการที่สำคัญมีดังนี้

ค่าเผื่อหนี้สงสัยจะสูญของลูกหนี้

ในการประมาณค่าเผื่อหนี้สงสัยจะสูญของลูกหนี้ ฝ่ายบริหารจำเป็นต้องใช้ดุลยพินิจในการประมาณการผลขาดทุนที่คาดว่าจะเกิดขึ้นจากลูกหนี้แต่ละราย โดยคำนึงถึงประสบการณ์การเก็บเงินในอดีต อายุของหนี้ที่ค้างค้างและสถานะเศรษฐกิจที่เป็นอยู่ในขณะนั้น เป็นต้น

ค่าเผื่อการลดลงของมูลค่าสินค้าคงเหลือ

ในการประมาณค่าเผื่อการลดลงของมูลค่าสินค้าคงเหลือ ฝ่ายบริหารได้ใช้ดุลยพินิจในการประมาณการผลขาดทุนที่คาดว่าจะเกิดขึ้นจากสินค้าคงเหลือนั้น โดยค่าเผื่อการลดลงของมูลค่าสุทธิที่จะได้รับพิจารณาจากราคาที่คาดว่าจะขายได้ตามปกติของธุรกิจหักด้วยค่าใช้จ่ายในการขายสินค้านั้น และค่าเผื่อสำหรับสินค้าเก่าล้าสมัย เคลื่อนไหวช้าหรือเสื่อมคุณภาพพิจารณาจากอายุโดยประมาณของสินค้าแต่ละชนิด จำนวนค่าเผื่อการลดลงของมูลค่าสินค้าคงเหลือที่ประมาณได้ เมื่อนำมาเปรียบเทียบกับจำนวนเดิมที่มีในบัญชี ค่าเผื่อการลดลงของมูลค่าสินค้าคงเหลือทั้งที่ลดลงและเพิ่มขึ้นจะแสดงเป็นค่าใช้จ่ายภายใต้หัวข้อต้นทุนขายในส่วนของกำไรหรือขาดทุน

ค่าเผื่อการด้อยค่าของเงินลงทุน

บริษัทพิจารณาค่าเผื่อการด้อยค่าของเงินลงทุนในบริษัทร่วมโดยฝ่ายบริหารได้สอบทานฐานะการเงิน วิเคราะห์ผลการดำเนินงาน และกระแสเงินสดของบริษัทร่วมเพื่อประมาณการกระแสเงินสดที่คาดว่าจะได้รับในอนาคตจากเงินลงทุนนั้น

สัญญาเช่า

ในการพิจารณาประเภทของสัญญาเช่าว่าเป็นสัญญาเช่าดำเนินงานหรือสัญญาเช่าทางการเงิน ฝ่ายบริหารได้ใช้ดุลยพินิจในการประเมินเงื่อนไขและรายละเอียดของสัญญาเพื่อพิจารณาว่าบริษัทได้โอนหรือรับโอนความเสี่ยงและผลประโยชน์ในสินทรัพย์ที่เช่าดังกล่าวแล้วหรือไม่

อสังหาริมทรัพย์เพื่อการลงทุนและค่าเสื่อมราคา

ในการคำนวณค่าเสื่อมราคาของอสังหาริมทรัพย์เพื่อการลงทุน ฝ่ายบริหารจำเป็นต้องทำการประมาณอายุการให้ประโยชน์และมูลค่าคงเหลือเมื่อเลิกใช้งานของอสังหาริมทรัพย์เพื่อการลงทุน และต้องทบทวนอายุการให้ประโยชน์และมูลค่าคงเหลือใหม่หากมีการเปลี่ยนแปลงเกิดขึ้น

นอกจากนี้ฝ่ายบริหารจำเป็นต้องสอบทานการด้อยค่าของอสังหาริมทรัพย์เพื่อการลงทุนในแต่ละช่วงเวลาและบันทึกขาดทุนจากการด้อยค่าหากคาดว่ามูลค่าที่คาดว่าจะได้รับคืนต่ำกว่ามูลค่าตามบัญชีของสินทรัพย์นั้น ในการนี้ฝ่ายบริหารจำเป็นต้องใช้ดุลยพินิจที่เกี่ยวข้องกับการคาดการณ์รายได้และค่าใช้จ่ายในอนาคตซึ่งเกี่ยวข้องกับสินทรัพย์นั้น

ที่ดิน อาคารและอุปกรณ์และค่าเสื่อมราคา

ในการคำนวณค่าเสื่อมราคาของอาคารและอุปกรณ์ ฝ่ายบริหารจำเป็นต้องทำการประมาณอายุการให้ประโยชน์และมูลค่าคงเหลือเมื่อเลิกใช้งานของอาคารและอุปกรณ์ และต้องทบทวนอายุการให้ประโยชน์และมูลค่าคงเหลือใหม่หากมีการเปลี่ยนแปลงเกิดขึ้น

นอกจากนี้ฝ่ายบริหารจำเป็นต้องสอบทานการด้อยค่าของที่ดิน อาคารและอุปกรณ์ในแต่ละช่วงเวลาและบันทึกขาดทุนจากการด้อยค่าหากคาดว่ามูลค่าที่คาดว่าจะได้รับคืนต่ำกว่ามูลค่าตามบัญชีของสินทรัพย์นั้น ในการนี้ฝ่ายบริหารจำเป็นต้องใช้ดุลยพินิจที่เกี่ยวข้องกับการคาดการณ์รายได้และค่าใช้จ่ายในอนาคตซึ่งเกี่ยวข้องกับสินทรัพย์นั้น

สินทรัพย์ไม่มีตัวตน

ในการบันทึกและวัดมูลค่าของสินทรัพย์ไม่มีตัวตน ณ วันที่ได้มา ตลอดจนการทดสอบการด้อยค่าในภายหลัง ฝ่ายบริหารจำเป็นต้องประมาณการกระแสเงินสดที่คาดว่าจะได้รับในอนาคตจากสินทรัพย์ หรือ หน่วยของสินทรัพย์ที่ก่อให้เกิดเงินสด รวมทั้งการเลือกอัตราคิดลดที่เหมาะสมในการคำนวณหามูลค่าปัจจุบันของกระแสเงินสดนั้น ๆ

สินทรัพย์ภาษีเงินได้รอการตัดบัญชี

บริษัทจะรับรู้สินทรัพย์ภาษีเงินได้รอการตัดบัญชีสำหรับผลแตกต่างชั่วคราวที่ใช้หักภาษีและขาดทุนทางภาษีที่ไม่ได้ใช้เมื่อมีความเป็นไปได้ค่อนข้างแน่ว่าจะมีกำไรทางภาษีในอนาคตเพียงพอที่จะใช้ประโยชน์จากผลแตกต่างชั่วคราวและขาดทุนนั้น ในการนี้ฝ่ายบริหารจำเป็นต้องประมาณการว่าควรรับรู้จำนวนสินทรัพย์ภาษีเงินได้รอการตัดบัญชีเป็นจำนวนเท่าใด โดยพิจารณาถึงจำนวนกำไรทางภาษีที่คาดว่าจะเกิดในอนาคตในแต่ละช่วงเวลา

ผลประโยชน์หลังจากออกจากงานของพนักงานตามโครงการผลประโยชน์

หนี้สินตามโครงการผลประโยชน์หลังจากออกจากงานของพนักงานประมาณขึ้นตามหลักคณิตศาสตร์ประกันภัย ซึ่งต้องอาศัยข้อสมมติฐานต่าง ๆ ในการประมาณการนั้น เช่น อัตราคิดลด อัตราการขึ้นเงินเดือนในอนาคต อัตราภรณ์และอัตราการเปลี่ยนแปลงในจำนวนพนักงาน เป็นต้น

3. รายการที่เกิดขึ้นกับบุคคลหรือกิจการที่เกี่ยวข้องกันและยอดคงเหลือ

บุคคลหรือกิจการที่เกี่ยวข้องกันหมายถึง บุคคลหรือกิจการที่มีอำนาจควบคุมบริษัท ถูกควบคุมโดยบริษัทไม่ว่าจะเป็นทางตรงหรือทางอ้อม หรืออยู่ภายใต้การควบคุมเดียวกันกับบริษัท รวมถึงบริษัทที่ทำหน้าที่ถือหุ้น บริษัทย่อย และกิจการที่เป็นบริษัทย่อยในเครือเดียวกัน นอกจากนี้บุคคลหรือกิจการที่เกี่ยวข้องกันยังหมายรวมถึงบริษัทร่วมและบุคคลซึ่งถือหุ้นที่มีสิทธิออกเสียงไม่ว่าทางตรงหรือทางอ้อมและมีอิทธิพลอย่างมีนัยสำคัญกับบริษัท ผู้บริหารสำคัญ กรรมการหรือพนักงานของบริษัทตลอดทั้งสมาชิกในครอบครัวที่ใกล้ชิดกับบุคคลดังกล่าว และกิจการที่เกี่ยวข้องกับบุคคลเหล่านั้น

ในการพิจารณาความสัมพันธ์ระหว่างบุคคลหรือกิจการที่เกี่ยวข้องกันกับบริษัทแต่ละรายการ บริษัทคำนึงถึงเนื้อหาของความสัมพันธ์มากกว่ารูปแบบทางกฎหมาย รายการบัญชีระหว่างบุคคลหรือกิจการที่เกี่ยวข้องกันได้กำหนดขึ้นโดยใช้ราคาตลาดหรือในราคาที่ตกลงกันตามสัญญาหากไม่มีราคาตลาดรองรับ

ความสัมพันธ์ที่มีกับบุคคลหรือกิจการที่เกี่ยวข้องกัน มีดังนี้

<u>ชื่อกิจการ</u>	<u>ลักษณะความสัมพันธ์</u>
บริษัท นวนคร จำกัด (มหาชน)	เป็นบริษัทร่วมและมีกรรมการร่วมกัน
บริษัท รักษาความปลอดภัย นวนคร อินเตอร์เนชั่นแนล การ์ดคิง จำกัด (เดิมชื่อ : บริษัท นวนคร อินเตอร์เนชั่นแนล การ์ด จำกัด)	เป็นบริษัทที่เกี่ยวข้องกันกับบริษัทร่วม
กองทุน บมจ. เอ็นอีพี อสังหาริมทรัพย์ และอุตสาหกรรม (กสย.)	บริษัทเป็นผู้ดูแลกองทุน
กองทุนสวัสดิการ NEP	บริษัทเป็นผู้ดูแลกองทุน
ผู้บริหารสำคัญ	บุคคลที่มีอำนาจและความรับผิดชอบการวางแผนสั่งการและควบคุมกิจกรรมต่างๆ ของกิจการไม่ว่าทางตรงหรือทางอ้อม

นโยบายการกำหนดราคาสำหรับแต่ละรายการอธิบายได้ดังต่อไปนี้

	นโยบายการกำหนดราคา
ขายสินค้า	ราคาตลาด
ขายทรัพย์สิน	ตามที่ตกลงกัน
รายได้เงินปันผล	ตามจำนวนที่ประกาศจ่าย
รายได้อื่น	ตามที่ตกลงกัน
ค่าสวัสดิการพนักงานอื่นๆ	ตามที่ตกลงกัน
ค่าบริการรักษาความปลอดภัย	ราคาตามสัญญา
ค่าบริการทำความสะอาด	ราคาตามสัญญา
ค่าน้ำประปา	ราคาตามสัญญา
ค่าตอบแทนผู้บริหาร	ตามที่ประชุมผู้ถือหุ้นอนุมัติ
ดอกเบี้ยจ่าย	ปี 2560, 2559 : อัตราร้อยละ 1, 3, 5 ต่อปี

รายการสำหรับปีสิ้นสุดวันที่ 31 ธันวาคม 2560 และ 2559 กับกิจการที่เกี่ยวข้องกัน สรุปได้ดังนี้

	พันบาท		พันบาท	
	งบการเงินที่แสดงเงินลงทุนตามวิธี ส่วนได้เสีย		งบการเงินเฉพาะกิจการ	
	2560	2559	2560	2559
รายได้				
ขายสินค้า	-	3	-	3
ขายทรัพย์สิน	-	2,056	-	2,056
รายได้เงินปันผล	-	-	9,100	-
ค่าใช้จ่าย				
ค่าสวัสดิการพนักงานอื่นๆ			124	168
ค่าบริการรักษาความปลอดภัย			384	384
ค่าบริการทำความสะอาด			375	399
ค่าน้ำประปา			251	313
ค่าตอบแทนผู้บริหาร				
ผลประโยชน์ระยะสั้น			17,043	15,713
ผลประโยชน์หลังออกจากงาน			-	-
ดอกเบี้ยจ่าย			39	434

ยอดคงเหลือ ณ วันที่ 31 ธันวาคม 2560 และ 2559 กับบุคคลและกิจการที่เกี่ยวข้องกันมีดังนี้

กรรมกร	พันบาท	
	งบการเงินที่แสดงเงินลงทุนตามวิธี ส่วนได้เสีย/งบการเงินเฉพาะกิจการ	
	ณ วันที่ 31 ธันวาคม 2560	ณ วันที่ 31 ธันวาคม 2559
ยอดยกมา	-	5,000
เพิ่มขึ้นระหว่างปี	-	20,000
ลดลงระหว่างปี	-	(25,000)
ยอดคงเหลือ	-	-

เมื่อวันที่ 12 พฤษภาคม 2559 บริษัทได้กู้ยืมเงินจากกรรมกร จำนวน 20 ล้านบาท โดยเสียดอกเบี้ยในอัตราร้อยละ 5 ต่อปี ซึ่งสัญญากู้ยืมเงินครบกำหนดวันที่ 12 สิงหาคม 2559 โดยได้นำหุ้นสามัญของบริษัทรวมจำนวน 20,000,000 หุ้น ค้ำประกันการกู้ยืมเงินดังกล่าว ซึ่งบริษัทได้ชำระคืนเงินต้นและดอกเบี้ยทั้งหมดแล้ว

เมื่อวันที่ 3 กันยายน 2558 บริษัทได้กู้ยืมเงินจากกรรมกรจำนวน 5 ล้านบาท โดยเสียดอกเบี้ยในอัตราร้อยละ 1 ต่อปี มีกำหนดระยะเวลา 182 วัน ซึ่งตัวสัญญาใช้เงินครบกำหนดวันที่ 2 มีนาคม 2559 โดยบริษัทขอขยายระยะเวลาการชำระเงินกู้ยืมที่ครบกำหนดดังกล่าวออกไปอีก 180 วัน ซึ่งบริษัทได้ชำระคืนเงินต้นและดอกเบี้ยทั้งหมดแล้วในวันที่ 5 สิงหาคม 2559

	พันบาท	
	งบการเงินที่แสดงเงินลงทุนตามวิธี ส่วนได้เสีย/งบการเงินเฉพาะกิจการ	
	ณ วันที่ 31 ธันวาคม 2560	ณ วันที่ 31 ธันวาคม 2559
เงินกู้ยืมระยะยาวจากบุคคลที่เกี่ยวข้องกัน		
กองทุนสวัสดิการ NEP		
ยอดยกมา	2,083	2,500
เพิ่มขึ้นระหว่างปี	-	-
ลดลงระหว่างปี	(1,667)	(417)
ยอดคงเหลือ	416	2,083
หัก ส่วนที่ถึงกำหนดชำระภายในหนึ่งปี	-	(1,667)
สุทธิ	416	416

เมื่อวันที่ 25 มีนาคม 2557 บริษัท ได้กู้ยืมเงินจากกองทุนสวัสดิการ NEP จำนวน 3 ล้านบาท มีกำหนดระยะเวลา 2 ปี โดยมีกำหนดจ่ายคืนเงินต้นทุกเดือน และเสียดอกเบี้ยในอัตราร้อยละ MOR ต่อปี

เมื่อวันที่ 1 ตุลาคม 2559 บริษัท ได้ขอขยายระยะเวลาการชำระเงินกู้ยืมที่ครบกำหนดดังกล่าวออกไปอีก 18 เดือนและเสียดอกเบี้ยในอัตราร้อยละ 3 ต่อปี

	พันบาท	
	งบการเงินที่แสดงเงินลงทุนตามวิธี ส่วนได้เสีย/งบการเงินเฉพาะกิจการ	
	ณ วันที่ 31 ธันวาคม 2560	ณ วันที่ 31 ธันวาคม 2559
เจ้าหนี้อื่น		
บริษัท นวนคร จำกัด (มหาชน)	191	177
บริษัท รักษาความปลอดภัย นวนคร อินเตอร์เนชั่นแนล การ์ดคิง จำกัด	34	34

4. เงินสดและรายการเทียบเท่าเงินสด

	พันบาท	
	งบการเงินที่แสดงเงินลงทุนตามวิธี ส่วนได้เสีย/งบการเงินเฉพาะกิจการ	
	ณ วันที่ 31 ธันวาคม 2560	ณ วันที่ 31 ธันวาคม 2559
เงินสด	58	48
เงินฝากกระแสรายวัน	929	1,223
เงินฝากออมทรัพย์	25,010	86,042
เงินฝากประจำ 3 เดือน	30,001	-
รวม	55,998	87,313

เงินฝากออมทรัพย์ได้รับดอกเบี้ยในอัตราลอยตัวตามอัตราที่ธนาคารกำหนด และเงินฝากประจำ 3 เดือน มีอัตรดอกเบี้ยร้อยละ 0.80 - 1.20 ต่อปี

5. เงินลงทุนชั่วคราว

	พันบาท	
	งบการเงินที่แสดงเงินลงทุนตามวิธี ส่วนได้เสีย/งบการเงินเฉพาะกิจการ	
	ณ วันที่ 31 ธันวาคม 2560	ณ วันที่ 31 ธันวาคม 2559
เงินฝากประจำ	20,000	75,000

ณ วันที่ 31 ธันวาคม 2560 และ 2559 เงินลงทุนชั่วคราว เป็นเงินฝากประจำ 6 และ 5 เดือน ซึ่งมีอัตรดอกเบี้ยร้อยละ 1.55 และ 1.6 ต่อปี ตามลำดับ

6. ลูกหนี้การค้าและลูกหนี้อื่น

	พันบาท	
	งบการเงินที่แสดงเงินลงทุนตามวิธี ส่วนได้เสีย/งบการเงินเฉพาะกิจการ	
	ณ วันที่ 31 ธันวาคม 2560	ณ วันที่ 31 ธันวาคม 2559
ลูกหนี้การค้า	49,585	32,292
ลูกหนี้อื่น	6,600	6,634
รวม	56,185	38,926
หัก ค่าเผื่อหนี้สงสัยจะสูญ	(6,583)	(7,246)
สุทธิ	49,602	31,680

ลูกหนี้การค้าจำแนกตามอายุหนี้ที่ค้างชำระมีดังนี้

	พันบาท	
	งบการเงินที่แสดงเงินลงทุนตามวิธี ส่วนได้เสีย/งบการเงินเฉพาะกิจการ	
	ณ วันที่ 31 ธันวาคม 2560	ณ วันที่ 31 ธันวาคม 2559
ยังไม่ครบกำหนดชำระ:	35,706	23,623
เกินวันครบกำหนดชำระ:		
น้อยกว่า 3 เดือน	13,638	8,040
3 - 6 เดือน	241	-
6 - 12 เดือน	-	-
มากกว่า 12 เดือน	-	629
	49,585	32,292
ลูกหนี้อื่น	6,600	6,634
รวม	56,185	38,926
หัก ค่าเผื่อหนี้สงสัยจะสูญ	(6,583)	(7,246)
สุทธิ	49,602	31,680

โดยปกติระยะเวลาการให้สินเชื่อแก่ลูกค้าของบริษัทคือ 30 ถึง 60 วัน

	พันบาท	
	งบการเงินที่แสดงเงินลงทุนตามวิธี ส่วนได้เสีย/งบการเงินเฉพาะกิจการ	
	ณ วันที่ 31 ธันวาคม 2560	ณ วันที่ 31 ธันวาคม 2559
ค่าเผื่อนี้สงฆ์จะสูญ		
ยอดคงเหลือยกมาต้นปี	7,246	11,168
บวก ตั้งเพิ่มระหว่างปี	-	72
หัก โอนกลับรายการระหว่างปี	(663)	(3,994)
ยอดคงเหลือยกไปปลายปี	6,583	7,246

รายการค่าเผื่อนี้สงฆ์จะสูญที่ลดลงในระหว่างปี 2560 และ 2559 เกิดจากการได้รับเงินคืนจำนวน 0.033 ล้านบาท และ 1.24 ล้านบาท ตามลำดับ และตัดหนี้สูญจำนวน 0.63 ล้านบาท และ 2.75 ล้านบาท ตามลำดับ

7. สินค้าคงเหลือ

	พันบาท	
	งบการเงินที่แสดงเงินลงทุนตามวิธี ส่วนได้เสีย/งบการเงินเฉพาะกิจการ	
	ณ วันที่ 31 ธันวาคม 2560	ณ วันที่ 31 ธันวาคม 2559
สินค้าสำเร็จรูป	8,218	3,085
สินค้านำระหว่างผลิต	11,595	8,863
วัตถุดิบ	15,915	7,524
วัสดุ	6,187	3,312
รวม	41,915	22,784
หัก ค่าเพื่อการเสื่อมสภาพและการลดมูลค่าของสินค้า	(2,843)	(1,874)
สุทธิ	39,072	20,910

การเปลี่ยนแปลงของค่าเพื่อการเสื่อมสภาพและการลดมูลค่าของสินค้า ดังนี้

	พันบาท	
	งบการเงินที่แสดงเงินลงทุนตามวิธี ส่วนได้เสีย/งบการเงินเฉพาะกิจการ	
	ณ วันที่ 31 ธันวาคม 2560	ณ วันที่ 31 ธันวาคม 2559
ยอดคงเหลือยกมาต้นปี	1,874	2,623
<u>บวก</u> ตั้งเพิ่มระหว่างปี	10,390	6,338
<u>หัก</u> โอนกลับรายการระหว่างปี	(9,421)	(7,087)
ยอดคงเหลือยกไปปลายปี	2,843	1,874

	พันบาท	
	งบการเงินที่แสดงเงินลงทุนตามวิธี ส่วนได้เสีย/งบการเงินเฉพาะกิจการ	
	ณ วันที่ 31 ธันวาคม 2560	ณ วันที่ 31 ธันวาคม 2559
มูลค่าสินค้าคงเหลือที่ปรับลดลงและรับรู้เป็นต้นทุนขาย	10,390	6,338
มูลค่าการกลับรายการมูลค่าสินค้าคงเหลือที่ปรับลดลง	9,421	7,087

รายการค่าเพื่อมูลค่าสินค้าลดลงในระหว่างปี 2560 และ 2559 เนื่องจากมีการขายสินค้าแล้วจำนวน 9.42 ล้านบาท และ 7.09 ล้านบาท ตามลำดับ

8. สินทรัพย์หมุนเวียนอื่น

	พันบาท	
	งบการเงินที่แสดงเงินลงทุนตามวิธี ส่วนได้เสีย/งบการเงินเฉพาะกิจการ	
	ณ วันที่ 31 ธันวาคม 2560	ณ วันที่ 31 ธันวาคม 2559
รายได้ค้างรับ	78	11
ลูกหนี้กรมสรรพากร	3,849	4,437
ค่าใช้จ่ายจ่ายล่วงหน้า	1,411	1,380
ภาษีซื้อที่ยังไม่ได้ถึงกำหนดชำระ	210	271
ภาษีเงินได้นิติบุคคลถูกหัก ณ ที่จ่าย	113	62
อื่น ๆ	17	48
	<u>5,678</u>	<u>6,209</u>

9. เงินลงทุนในบริษัทร่วม

	พันบาท	
	งบการเงินที่แสดงเงินลงทุน ตามวิธีส่วนได้เสีย	
	ณ วันที่ 31 ธันวาคม 2560	ณ วันที่ 31 ธันวาคม 2559
มูลค่าตามบัญชีสุทธิ ณ วันต้นปี	324,411	376,486
ขายเงินลงทุนระหว่างปี	-	(72,479)
ส่วนแบ่งกำไร (ขาดทุน) จากเงินลงทุนตามวิธีส่วนได้เสีย	29,257	20,697
รายได้เงินปันผล	(9,100)	-
กำไร (ขาดทุน) จากการประมาณการตามหลักคณิตศาสตร์ประกันภัย	-	(293)
ส่วนของส่วนได้เสียที่ลดลงจากการลงทุนในบริษัทร่วม	-	-
มูลค่าตามบัญชีสุทธิ ณ วันปลายปี	<u>344,568</u>	<u>324,411</u>

เงินลงทุนในบริษัทร่วม ณ วันที่ 31 ธันวาคม 2560 และ 2559 และรายได้เงินปันผลจากเงินลงทุน
สำหรับปีสิ้นสุดวันเดียวกัน มีดังนี้

	อัตราร้อยละ		พันบาท							
	สัดส่วนความเป็นเจ้าของ		ทุนชำระแล้ว		วิธีการลงทุน		วิธีส่วนได้เสีย		เงินปันผล	
	2560	2559	2560	2559	2560	2559	2560	2559	2560	2559
บริษัทร่วม										
บริษัท นวนคร จำกัด (มหาชน)										
“นวนคร”	12.01	12.01	2,048,255	2,048,255	607,346	607,346	344,568	324,411	9,100	-

ส่วนแบ่งกำไร (ขาดทุน) จากเงินลงทุนในบริษัทร่วมสำหรับปีสิ้นสุดวันที่ 31 ธันวาคม 2560 และ 2559
มีดังนี้

	พันบาท	
	งบการเงินที่แสดงเงินลงทุน ตามวิธีส่วนได้เสีย สำหรับปีสิ้นสุดวันที่ 31 ธันวาคม	
	2560	2559
บริษัท นวนคร จำกัด (มหาชน)	29,257	20,697

ข้อมูลทางการเงินโดยสรุปของบริษัท นวนคร จำกัด (มหาชน) ที่มีสาระสำคัญ

	พันบาท	
	งบการเงินที่แสดงเงินลงทุน ตามวิธีส่วนได้เสีย	
	2560	2559
สินทรัพย์หมุนเวียน	1,419,420	1,243,800
สินทรัพย์ไม่หมุนเวียน	2,591,213	2,659,750
หนี้สินหมุนเวียน	168,725	193,356
หนี้สินไม่หมุนเวียน	972,901	1,009,019
รายได้	694,135	752,177
กำไร (ขาดทุน) สำหรับปี	243,618	159,792
กำไร (ขาดทุน) เบ็ดเสร็จอื่นสำหรับปี	-	(2,444)
กำไรขาดทุนเบ็ดเสร็จสำหรับปี	243,618	157,349
เงินปันผลรับจากบริษัทร่วมระหว่างปี	-	-

กระทบยอดข้อมูลทางการเงินข้างต้นกับมูลค่าตามบัญชีของส่วนได้เสียของบริษัท นวนคร จำกัด (มหาชน) ที่รับรู้ในงบการเงินที่แสดงเงินลงทุนตามวิธีส่วนได้เสีย

	พันบาท	
	งบการเงินที่แสดงเงินลงทุนตามวิธีส่วนได้เสีย	
	2560	2559
สินทรัพย์สุทธิของบริษัทรวม	2,869,007	2,701,175
สัดส่วนการถือหุ้นของบริษัทในบริษัทรวม (ร้อยละ)	12.01	12.01
มูลค่าตามบัญชีของบริษัทในบริษัทรวม	344,568	324,411

ณ วันที่ 31 ธันวาคม 2560 และ 2559 บริษัทมีหุ้นสามัญในบริษัทรวมดังกล่าวจำนวนหุ้น 245,950,000 หุ้น คิดเป็นร้อยละ 12.01

เงินลงทุนในบริษัทรวมดังกล่าวตามวิธีราคาทุนสำหรับงบการเงินเฉพาะกิจการ เป็นหลักทรัพย์ในความต้องการของตลาด บริษัทมีวัตถุประสงค์เพื่อการลงทุนระยะยาว ณ วันที่ 31 ธันวาคม 2560 มีราคาปิดเท่ากับ 1.68 บาทต่อหุ้น เป็นเงิน 413.20 ล้านบาท

เมื่อวันที่ 24 กุมภาพันธ์ 2560 บริษัทได้จ่ายชำระคืนเงินกู้กับสถาบันการเงินในประเทศแห่งหนึ่ง จำนวน 5.20 ล้านบาท และได้รับการไถ่ถอนหลักประกันตามที่กล่าวไว้ในหมายเหตุข้อ 13

ณ วันที่ 31 ธันวาคม 2560 บริษัทได้นำใบหุ้นของบริษัทรวม จำนวน 25,000,000 หุ้น มูลค่าที่ตราไว้หุ้นละ 1 บาท รวมเป็นมูลค่าหุ้นทั้งสิ้น 25,000,000 บาท เพื่อค้ำประกันเงินกู้ยืมต่างประเทศจำนวน 24.62 ล้านบาท ตามที่กล่าวไว้ในหมายเหตุข้อ 13

10. อสังหาริมทรัพย์เพื่อการลงทุน

อสังหาริมทรัพย์เพื่อการลงทุนประกอบด้วย ดังนี้

ราคาทุน	พันบาท		
	งบการเงินที่แสดงเงินลงทุนตามวิธีส่วนได้เสีย/งบการเงินเฉพาะกิจการ		
	ที่ดิน	อาคารสิ่งปลูกสร้าง	รวม
ยอดยกมา ณ วันที่ 1 มกราคม 2560	3,148	5,125	8,273
เพิ่มขึ้น	-	-	-
จำหน่าย	-	-	-
ยอดคงเหลือ ณ วันที่ 31 ธันวาคม 2560	3,148	5,125	8,273
หัก ค่าเสื่อมราคาสะสม			
ยอดยกมา ณ วันที่ 1 มกราคม 2560	-	3,033	3,033
ค่าเสื่อมราคาสำหรับปี	-	256	256
จำหน่าย	-	-	-
ยอดคงเหลือ ณ วันที่ 31 ธันวาคม 2560	-	3,289	3,289
มูลค่าสุทธิทางบัญชี ณ วันที่ 31 ธันวาคม 2560	3,148	1,836	4,984

ราคาทุน	พันบาท		
	งบการเงินที่แสดงเงินลงทุนตามวิธีส่วนได้เสีย/งบการเงินเฉพาะกิจการ		
	ที่ดิน	อาคารสิ่งปลูกสร้าง	รวม
ยอดยกมา ณ วันที่ 1 มกราคม 2559	3,148	5,125	8,273
เพิ่มขึ้น	-	-	-
จำหน่าย	-	-	-
ยอดคงเหลือ ณ วันที่ 31 ธันวาคม 2559	3,148	5,125	8,273
หัก ค่าเสื่อมราคาสะสม			
ยอดยกมา ณ วันที่ 1 มกราคม 2559	-	2,777	2,777
ค่าเสื่อมราคาสำหรับปี	-	256	256
จำหน่าย	-	-	-
ยอดคงเหลือ ณ วันที่ 31 ธันวาคม 2559	-	3,033	3,033
มูลค่าสุทธิทางบัญชี ณ วันที่ 31 ธันวาคม 2559	3,148	2,092	5,240
ค่าเสื่อมราคาสำหรับปี 2560			256
ค่าเสื่อมราคาสำหรับปี 2559			256

อสังหาริมทรัพย์เพื่อการลงทุนของบริษัท เป็นที่ดินและอาคารสิ่งปลูกสร้างที่บริษัทถือครองไว้โดยที่ปัจจุบันยังมิได้ระบุนิติบุคคลประกอบการใช้งานในอนาคต โดยมีราคาประเมินทุนทรัพย์ที่ดินของกรมที่ดินเป็นจำนวน 7.41 ล้านบาท

11. ที่ดิน อาคาร และอุปกรณ์

ที่ดิน อาคาร และอุปกรณ์ ประกอบด้วย

	พันบาท						รวม
	ที่ดิน	ส่วนปรับปรุง ที่ดิน อาคารและ สิ่งปลูกสร้าง	เครื่องจักร และอุปกรณ์	เครื่องตกแต่ง และอุปกรณ์ สำนักงาน	ยานพาหนะ	สินทรัพย์ ระหว่าง ติดตั้ง	
รากฐาน							
ยอดยกมา ณ วันที่ 1 มกราคม 2560	27,223	125,025	133,814	17,838	43,815	22,279	369,994
เพิ่มขึ้น	-	3,037	1,652	2,005	6,300	30,684	43,678
โอน - สุทธิ	-	6,029	45,968	32	-	(52,029)	-
จำหน่าย/เลิกใช้	-	-	(5,280)	(12)	(1,972)	-	(7,264)
ยอดคงเหลือ ณ วันที่ 31 ธันวาคม 2560	27,223	134,091	176,154	19,863	48,143	934	406,408
หัก ค่าเสื่อมราคาสะสม							
ยอดยกมา ณ วันที่ 1 มกราคม 2560	-	37,314	65,247	16,537	24,831	-	143,929
ค่าเสื่อมราคาสำหรับปี	-	8,122	11,998	949	2,810	-	23,879
โอน - สุทธิ	-	-	-	-	-	-	-
จำหน่าย/เลิกใช้	-	-	(2,441)	(11)	(1,669)	-	(4,121)
ยอดคงเหลือ ณ วันที่ 31 ธันวาคม 2560	-	45,436	74,804	17,475	25,972	-	163,687
หัก ค่าเผื่อการลดมูลค่า							
ยอดยกมา ณ วันที่ 1 มกราคม 2560	-	-	9,157	-	-	-	9,157
ค่าเผื่อการลดมูลค่าสำหรับปี	-	-	(2,826)	-	-	-	(2,826)
ยอดคงเหลือ ณ วันที่ 31 ธันวาคม 2560	-	-	6,331	-	-	-	6,331
มูลค่าสุทธิทางบัญชี							
ณ วันที่ 31 ธันวาคม 2560	27,223	88,655	95,019	2,388	22,171	934	236,390

	พันบาท						รวม
	งบการเงินที่แสดงเงินลงทุนตามวิธีส่วนได้เสีย/งบการเงินเฉพาะกิจการ						
	ที่ดิน	ส่วนปรับปรุง ที่ดิน อาคารและ สิ่งปลูกสร้าง	เครื่องจักร และอุปกรณ์	เครื่องตกแต่ง และอุปกรณ์ สำนักงาน	ยานพาหนะ	สินทรัพย์ ระหว่าง ติดตั้ง	
ราคาทุน							
ยอดยกมา ณ วันที่ 1 มกราคม 2559	27,223	124,929	190,936	17,564	47,904	1,915	410,471
เพิ่มขึ้น	-	89	293	296	-	22,509	23,187
โอน - สุทธิ	-	7	2,138	-	-	(2,145)	-
จำหน่าย/เลิกใช้	-	-	(59,553)	(22)	(4,089)	-	(63,664)
ยอดคงเหลือ ณ วันที่ 31 ธันวาคม 2559	27,223	125,025	133,814	17,838	43,815	22,279	369,994
หัก ค่าเสื่อมราคาสะสม							
ยอดยกมา ณ วันที่ 1 มกราคม 2559	-	29,647	110,388	15,802	23,266	-	179,103
ค่าเสื่อมราคาสำหรับปี	-	7,667	11,705	757	2,256	-	22,385
โอน - สุทธิ	-	-	-	-	-	-	-
จำหน่าย/เลิกใช้	-	-	(56,846)	(22)	(691)	-	(57,559)
ยอดคงเหลือ ณ วันที่ 31 ธันวาคม 2559	-	37,314	65,247	16,537	24,831	-	143,929
หัก ค่าเผื่อการลดมูลค่า							
ยอดยกมา ณ วันที่ 1 มกราคม 2559	-	-	-	-	-	-	-
ค่าเผื่อการลดมูลค่าสำหรับปี	-	-	9,157	-	-	-	9,157
ยอดคงเหลือ ณ วันที่ 31 ธันวาคม 2559	-	-	9,157	-	-	-	9,157
มูลค่าสุทธิทางบัญชี							
ณ วันที่ 31 ธันวาคม 2559	27,223	87,711	59,410	1,301	18,984	22,279	216,908
ค่าเสื่อมราคาสำหรับปี 2560							23,879
ค่าเสื่อมราคาสำหรับปี 2559							22,385

สำหรับปีสิ้นสุดวันที่ 31 ธันวาคม 2560 บริษัทได้รวมค่าใช้จ่ายในการทดลองเดินเครื่องจักรเป็นส่วนหนึ่งของต้นทุนเครื่องจักรเป็นจำนวนเงิน 2.89 ล้านบาท

ที่ดินที่เป็นที่ตั้งโรงงาน จ. นครราชสีมา เนื้อที่ 19 ไร่ 3 งาน 45 ตารางวา ซึ่งมีมูลค่าตามบัญชี ณ วันที่ 31 ธันวาคม 2560 จำนวน 27.22 ล้านบาท พร้อมสิ่งปลูกสร้างเครื่องจักรและสินทรัพย์ระหว่างติดตั้งนำไปจำหน่ายกับสถาบันการเงินแห่งหนึ่งเพื่อค้ำประกันวงเงินสินเชื่อที่ได้รับจากสถาบันการเงินในวงเงิน 100 ล้านบาท ตามที่กล่าวไว้ในหมายเหตุข้อ 13

ยานพาหนะและอุปกรณ์สำนักงานซึ่งมีมูลค่าตามบัญชี ณ วันที่ 31 ธันวาคม 2560 จำนวน 10.06 ล้านบาท (ณ วันที่ 31 ธันวาคม 2559 : 12.75 ล้านบาท) อยู่ภายใต้สัญญาเช่าทางการเงินและสัญญาเช่าซื้อ

ณ วันที่ 31 ธันวาคม 2560 ราคาตามบัญชีก่อนหักค่าเสื่อมราคาสะสมของอาคารและอุปกรณ์ของบริษัท ซึ่งหักค่าเสื่อมราคาทั้งจำนวนแล้วแต่ยังคงใช้งานอยู่มีจำนวนเงิน 70.73 ล้านบาท (ณ วันที่ 31 ธันวาคม 2559 : 38.88 ล้านบาท)

12. สินทรัพย์ไม่มีตัวตน

	พันบาท	
	งบการเงินที่แสดงเงินลงทุนตามวิธี ส่วนได้เสีย/งบการเงินเฉพาะกิจการ	
	ณ วันที่ 31 ธันวาคม 2560	ณ วันที่ 31 ธันวาคม 2559
คอมพิวเตอร်ซอฟต์แวร์ - ราคาทุน		
ยอดยกมา ณ วันที่ 1 มกราคม	4,999	4,839
เพิ่มขึ้น	1,514	160
จำหน่าย/เลิกใช้	(3,212)	-
ยอดคงเหลือ ณ วันที่ 31 ธันวาคม	3,301	4,999
หัก ค่าตัดจำหน่ายสะสม		
ยอดยกมา ณ วันที่ 1 มกราคม	3,727	3,621
ค่าตัดจำหน่ายสำหรับปี	590	106
จำหน่าย/เลิกใช้	(3,212)	-
ยอดคงเหลือ ณ วันที่ 31 ธันวาคม	1,105	3,727
มูลค่าสุทธิทางบัญชี		
ณ วันที่ 31 ธันวาคม	2,196	1,272
ค่าตัดจำหน่ายสำหรับปี	590	106

13. หนี้สินที่มีภาระดอกเบี้ย

	พันบาท	
	งบการเงินที่แสดงเงินลงทุนตามวิธี ส่วนได้เสีย/งบการเงินเฉพาะกิจการ	
	ณ วันที่ 31 ธันวาคม 2560	ณ วันที่ 31 ธันวาคม 2559
ส่วนที่หมุนเวียน		
เงินกู้ยืมระยะยาวจากบุคคลที่เกี่ยวข้องกันที่ถึงกำหนดชำระภายในหนึ่งปี	416	1,667
เงินกู้ยืมระยะยาวจากสถาบันการเงินที่ถึงกำหนดชำระภายในหนึ่งปี	4,192	5,798
หนี้สินตามสัญญาเช่าการเงินและสัญญาเช่าซื้อส่วนที่ถึงกำหนดชำระภายในหนึ่งปี	2,178	1,967
	<u>6,786</u>	<u>9,432</u>
ส่วนที่ไม่หมุนเวียน		
เงินกู้ยืมระยะยาวจากบุคคลที่เกี่ยวข้องกัน	-	416
เงินกู้ยืมระยะยาวจากสถาบันการเงิน	-	9,666
เงินกู้ยืมระยะยาวจากบริษัทต่างประเทศ	24,623	24,623
หนี้สินตามสัญญาเช่าการเงินและสัญญาเช่าซื้อ	4,280	556
	<u>28,903</u>	<u>35,261</u>
รวม	<u>35,689</u>	<u>44,693</u>

หนี้สินที่มีภาระดอกเบี้ยซึ่งไม่รวมหนี้สินตามสัญญาเช่าการเงินและสัญญาเช่าซื้อแยกแสดงตามระยะเวลาครบกำหนดการจ่ายชำระ ได้ดังนี้

	พันบาท	
	งบการเงินที่แสดงเงินลงทุนตามวิธี ส่วนได้เสีย/งบการเงินเฉพาะกิจการ	
	ณ วันที่ 31 ธันวาคม 2560	ณ วันที่ 31 ธันวาคม 2559
ครบกำหนดภายในหนึ่งปี	4,608	7,465
ครบกำหนดหลังจาก 1 ปี แต่ไม่เกิน 5 ปี	24,623	34,705
ครบกำหนดหลังจาก 5 ปี	-	-
รวม	<u>29,231</u>	<u>42,170</u>

หนี้สินที่มีภาระดอกเบี้ยส่วนที่มีหลักประกัน มีรายละเอียดของหลักประกันซึ่งเป็นสินทรัพย์ ดังนี้

ที่ดิน อาคารและเครื่องจักร (สุทธิตามบัญชี)	ล้านบาท	
	งบการเงินที่แสดงเงินลงทุนตามวิธี	
	ณ วันที่ 31	ณ วันที่ 31
	ธันวาคม 2560	ธันวาคม 2559
	111.81	159.25

เงินกู้ยืมระยะสั้นจากสถาบันการเงิน

วงเงิน (ล้านบาท)		วัตถุประสงค์	อัตราดอกเบี้ย	เงื่อนไขการจ่ายชำระ
ณ วันที่ 31	ณ วันที่ 31			
ธันวาคม 2560	ธันวาคม 2559			
10	10	เพื่อเป็นเงินทุนหมุนเวียนในกิจการ	อัตราดอกเบี้ยร้อยละ MOR ต่อปี	- จ่ายชำระดอกเบี้ยเป็นรายเดือนทุกเดือน
10	10			

เงินกู้ยืมระยะยาวจากสถาบันการเงิน

วงเงิน (ล้านบาท)		วัตถุประสงค์	อัตราดอกเบี้ย	เงื่อนไขการจ่ายชำระ
ณ วันที่ 31	ณ วันที่ 31			
ธันวาคม 2560	ธันวาคม 2559			
60	60	เพื่อจ่ายชำระค่าซื้อที่ดินและค่าก่อสร้างอาคารโรงงานใหม่	ปีที่ 1 อัตราร้อยละ MLR-1 ต่อปี ปีที่ 2 อัตราร้อยละ MLR เป็นต้นไป	<u>เงินต้น</u> - จ่ายชำระคืนเงินต้น 30 ล้านบาท ภายในวันที่ 30 มิถุนายน 2555 - จ่ายชำระคืนเงินต้น เดือนละ 625,000 บาท โดยเริ่มชำระคืนเงินต้นครั้งแรกวันที่ 31 มกราคม 2556 กำหนดชำระคืนภายใน 60 เดือน นับตั้งแต่วันเบิกเงินกู้ครั้งแรก (สำหรับวงเงิน 60 ล้านบาทที่เหลือ) - ในปี 2560 บริษัทได้จ่ายชำระคืนเงินต้นดังกล่าวครบถ้วนแล้ว
30	30	เพื่อก่อสร้างโรงงานและสมทบซื้อเครื่องจักร	ปีที่ 1 อัตราร้อยละ MLR-1 ต่อปี ปีที่ 2 อัตราร้อยละ MLR เป็นต้นไป	<u>ดอกเบี้ย</u> - จ่ายชำระดอกเบี้ยเป็นรายเดือนทุกเดือน - ชำระดอกเบี้ยทุกเดือนนับจากวันเบิกเงินกู้ครั้งแรกเป็นระยะเวลา 6 เดือน - หลังจากนั้นชำระคืนเงินต้นและดอกเบี้ยรวมกันเป็นงวด งวดละ 550,000 บาท โดยจะชำระงวดแรกในวันครบกำหนดระยะเวลา 7 เดือน นับจากวันเบิกเงินกู้ครั้งแรก และจะต้องชำระหนี้ทั้งหมดให้เสร็จสิ้นภายใน 60 เดือน นับจากวันเบิกเงินกู้ครั้งแรก
90	90			

หลักประกันตามสัญญา

1. ที่ดินพร้อมสิ่งปลูกสร้างของอาคารโรงงานใหม่
2. ใบหุ้นของบริษัทรวมจำนวน 71,696,800 หน่วย
3. จดจำนองเครื่องจักรที่ใช้ในการผลิต จำนวน 58 เครื่อง

เงื่อนไขที่สำคัญตามสัญญาเงินกู้

1. กำหนด Top up โดยมูลค่าหุ้นทุกขณะไม่น้อยกว่าร้อยละ 150 ของมูลค่าจำหน่ายหากมูลค่าหุ้นลดลงต่ำกว่าเงื่อนไขที่กำหนดไว้ ต้องนำหุ้นของบริษัทหรือเงินฝากมาค้ำประกันเพิ่ม
2. เงินปันผลรับจากบริษัทรวม ในส่วนของหุ้นที่จำหน่ายไว้ หากไม่ค้างชำระจะคืนส่วนนี้ให้
3. ผู้กู้ ต้องถือหุ้นสามัญในบริษัท นวนคร จำกัด (มหาชน) ในจำนวนหุ้นที่จำหน่ายเป็นหลักประกันต่อธนาคาร
4. หากมูลค่าหุ้นที่เป็นหลักประกันตามสัญญาเงินกู้ลดลงต่ำกว่า 75 ล้านบาท บริษัทจะต้องจัดหาหุ้นและ/หรือ เงินฝากและ/หรือ หลักประกันอื่นมาเพิ่ม (เฉพาะวงเงิน 60 ล้านบาท)

เมื่อวันที่ 6 กุมภาพันธ์ 2560 บริษัทได้รับอนุมัติการพิจารณาไปก่อนหลักประกันตามสัญญาข้อ 2 และข้อ 3 จำนวน 52 เครื่อง จากสถาบันการเงิน โดยบริษัทต้องจ่ายชำระเงินต้นเป็นจำนวนเงิน 5.20 ล้านบาท ซึ่งบริษัทได้ชำระคืนเงินต้นตามสัญญาทั้งหมดแล้วในวันที่ 24 กุมภาพันธ์ 2560 และเมื่อวันที่ 16 ตุลาคม 2560 บริษัทได้รับอนุมัติการพิจารณาไปก่อนหลักประกันตามสัญญาข้อ 3 ส่วนที่เหลืออีกจำนวน 6 เครื่อง

เงินกู้ยืมระยะยาวจากบริษัทต่างประเทศ

เมื่อวันที่ 12 สิงหาคม 2559 บริษัทได้กู้ยืมเงินจากบริษัทต่างประเทศ จำนวน 24.62 ล้านบาท โดยมีกำหนดจ่ายคืนเงินต้นเมื่อครบระยะเวลา 3 ปี และเสียดอกเบี้ยในอัตราร้อยละ 4.00 ต่อปี กำหนดจ่ายดอกเบี้ยทุก 6 เดือน ซึ่งบริษัทได้นำหุ้นของบริษัทรวมจำนวน 25,000,000 หุ้น ค้ำประกันการกู้ยืมเงินดังกล่าว

หนี้สินตามสัญญาเช่าทางการเงินและสัญญาเช่าซื้อ มีรายละเอียดดังนี้

	พันบาท					
	งบการเงินที่แสดงเงินลงทุนตามวิธีส่วนได้เสีย/งบการเงินเฉพาะกิจการ					
	ณ วันที่ 31 ธันวาคม 2560			ณ วันที่ 31 ธันวาคม 2559		
	เงินต้น	ดอกเบี้ย	ยอดจ่ายชำระ	เงินต้น	ดอกเบี้ย	ยอดจ่ายชำระ
ครบกำหนดชำระ						
ภายในหนึ่งปี	2,178	250	2,428	1,967	111	2,078
ครบกำหนดหลังจาก						
1 ปี แต่ไม่เกิน 5 ปี	4,280	267	4,547	556	11	567
รวม	6,458	517	6,975	2,523	122	2,645

บริษัททำสัญญาเช่าการเงินและสัญญาเช่าซื้อหลายฉบับกับบริษัทในประเทศห้าแห่งเพื่อซื้อยานพาหนะและอุปกรณ์สำนักงาน สัญญาเช่าดังกล่าวมีระยะเวลาเช่าสิ้นสุดในระหว่างปี 2560 ถึงปี 2565 ณ วันที่ 31 ธันวาคม 2560 และ 2559 มีอัตราดอกเบี้ยร้อยละ 3.72 ถึงร้อยละ 8.99 ต่อปี และแต่ละสัญญากำหนดชำระคืนภายใน 28 เดือน ถึง 60 เดือน ๆ ละเท่า ๆ กัน เป็นจำนวนเงินตั้งแต่ 4,553 บาท ถึง 108,660 บาท

ในปี 2560 บริษัทตัดจ่ายดอกเบี้ยรอการตัดจำหน่ายเป็นเงิน 0.27 ล้านบาท (ในปี 2559 : 0.83 ล้านบาท) ซึ่งแสดงไว้ในบัญชีค่าใช้จ่ายทางการเงินในงบกำไรขาดทุนเบ็ดเสร็จ

กรรมสิทธิ์ในยานพาหนะและอุปกรณ์สำนักงานที่ซื้อภายใต้สัญญาเช่าการเงินและสัญญาเช่าซื้อจะโอนเป็นกรรมสิทธิ์ของบริษัทต่อเมื่อบริษัทได้ชำระเงินงวดสุดท้ายแล้ว

14. สินทรัพย์ภาษีเงินได้รอการตัดบัญชีและหนี้สินภาษีเงินได้รอการตัดบัญชี

14.1 การเปลี่ยนแปลงของสินทรัพย์ภาษีเงินได้รอการตัดบัญชีและหนี้สินภาษีเงินได้รอการตัดบัญชีสำหรับปีสิ้นสุดวันที่ 31 ธันวาคม 2560 และ 2559 สรุปได้ดังนี้

	พันบาท			
	งบการเงินที่แสดงเงินลงทุนตามวิธีส่วนได้เสีย/งบการเงินเฉพาะกิจการ			
	ยอดตามบัญชี ณ 31 ธ.ค. 59	(รายได้) ค่าใช้จ่ายในระหว่างปี		ยอดตามบัญชี ณ 31 ธ.ค. 60
	ในกำไรขาดทุน	ในกำไรขาดทุน เบ็ดเสร็จอื่น		
หนี้สินภาษีเงินได้รอการตัดบัญชี :				
อายุการใช้ประโยชน์และมูลค่าคงเหลือของ				
สินทรัพย์ถาวร	693	(193)	-	500
สัญญาเช่าการเงิน	1,095	(1,095)	-	-
รวม	1,788	(1,288)	-	500

	พันบาท			
	งบการเงินที่แสดงเงินลงทุนตามวิธีส่วนได้เสีย/งบการเงินเฉพาะกิจการ			
	ยอดตามบัญชี ณ 31 ธ.ค. 58	(รายได้) ค่าใช้จ่ายในระหว่างปี		ยอดตามบัญชี ณ 31 ธ.ค. 59
	ในกำไรขาดทุน	ในกำไรขาดทุน เบ็ดเสร็จอื่น		
หนี้สินภาษีเงินได้รอการตัดบัญชี :				
อายุการใช้ประโยชน์และมูลค่าคงเหลือของ				
สินทรัพย์ถาวร	885	(192)	-	693
สัญญาเช่าการเงิน	1,110	(15)	-	1,095
รวม	1,995	(207)	-	1,788

14.2 ค่าใช้จ่าย (รายได้) ภาษีเงินได้

ส่วนประกอบหลักของค่าใช้จ่าย (รายได้) ภาษีเงินได้

สำหรับปีสิ้นสุดวันที่ 31 ธันวาคม 2560 และ 2559 ประกอบด้วย

	พันบาท	
	งบการเงินที่แสดงเงินลงทุนตามวิธี	
	ส่วนได้เสีย/งบการเงินเฉพาะกิจการ	
	สำหรับปีสิ้นสุดวันที่ 31 ธันวาคม	
	2560	2559
ค่าใช้จ่าย(รายได้)ภาษีเงินได้ที่แสดงอยู่ในกำไรขาดทุน :		
ค่าใช้จ่ายภาษีเงินได้ของปีปัจจุบัน :		
ค่าใช้จ่ายภาษีเงินได้นิติบุคคลสำหรับปี	-	-
ค่าใช้จ่าย (รายได้) ภาษีเงินได้รอการตัดบัญชี :		
การเปลี่ยนแปลงของผลต่างชั่วคราว		
ที่รับรู้เมื่อเริ่มแรกและที่กลับรายการ	(1,288)	(207)
	<u>(1,288)</u>	<u>(207)</u>

ณ วันที่ 31 ธันวาคม 2560 บริษัทมีผลขาดทุนทางภาษีสะสมตั้งแต่ปี 2555 ที่ยังไม่ได้ใช้เป็นจำนวนเงินประมาณ 609.96 ล้านบาท ซึ่งบริษัทไม่ได้บันทึกสินทรัพย์ภาษีเงินได้รอการตัดบัญชีจากผลขาดทุนทางภาษีดังกล่าว เนื่องจากยังมีความไม่แน่นอนว่าบริษัทจะมีกำไรทางภาษีเพียงพอต่อการนำสินทรัพย์ภาษีเงินได้รอการตัดบัญชีมาใช้ประโยชน์

15. ภาระผูกพันผลประโยชน์พนักงาน

รายการกระทบยอดภาระผูกพันผลประโยชน์พนักงานสำหรับปีสิ้นสุดวันที่ 31 ธันวาคม 2560 และ 2559 แสดงดังต่อไปนี้

งบแสดงฐานะการเงิน

	พันบาท	
	งบการเงินที่แสดงเงินลงทุนตามวิธี ส่วนได้เสีย/งบการเงินเฉพาะกิจการ	
	ณ วันที่ 31 ธันวาคม 2560	ณ วันที่ 31 ธันวาคม 2559
ภาระผูกพันของโครงการผลประโยชน์ ยกมาต้นปี	3,348	6,103
ต้นทุนบริการและดอกเบี้ยงวดปัจจุบัน	569	216
หัก จ่ายชำระในระหว่างปี	(407)	(360)
กำไรจากการประมาณการตามหลักคณิตศาสตร์ประกันภัย	-	(2,611)
ภาระผูกพันของโครงการผลประโยชน์ ยกไปปลายปี	<u>3,510</u>	<u>3,348</u>

ค่าใช้จ่ายที่รับรู้ในงบกำไรขาดทุนเบ็ดเสร็จ

	พันบาท	
	งบการเงินที่แสดงเงินลงทุนตามวิธี ส่วนได้เสีย/งบการเงินเฉพาะกิจการ สำหรับปีสิ้นสุดวันที่ 31 ธันวาคม	
	2560	2559
รับรู้ในกำไรขาดทุนเบ็ดเสร็จ		
ต้นทุนบริการปัจจุบันที่รับรู้ในปี		
ต้นทุนการขาย	121	85
ค่าใช้จ่ายในการขาย	4	5
ค่าใช้จ่ายในการบริหาร	88	44
ค่าตอบแทนผู้บริหาร	285	-
ต้นทุนดอกเบี้ย	71	82
รวม	569	216
รับรู้ในกำไรขาดทุนเบ็ดเสร็จอื่น		
กำไรจากการประมาณการตามหลักคณิตศาสตร์ ประกันกัน	-	(2,611)
รวม	-	(2,611)
รวมทั้งหมด	569	(2,395)

- 15.1 กำไรและขาดทุนจากการประมาณการตามหลักคณิตศาสตร์ประกันกันที่รับรู้ในงบกำไรขาดทุนเบ็ดเสร็จสำหรับปีสิ้นสุดวันที่ 31 ธันวาคม 2560 และ 2559 เกิดขึ้นจาก

	พันบาท	
	งบการเงินที่แสดงเงินลงทุนตามวิธี ส่วนได้เสีย/งบการเงินเฉพาะกิจการ ณ วันที่ 31 ธันวาคม 2560	
	ณ วันที่ 31 ธันวาคม 2560	ณ วันที่ 31 ธันวาคม 2559
การปรับปรุงจากประสบการณ์	-	(2,388)
สมมติฐานประชากร	-	(381)
สมมติฐานทางการเงิน	-	158
รวม	-	(2,611)

15.2 ข้อสมมติหลักในการประมาณการตามหลักการคณิตศาสตร์ประกันภัย

	ร้อยละต่อปี	
	งบการเงินที่แสดงเงินลงทุนตามวิธีส่วนได้เสีย/ งบการเงินเฉพาะกิจการ	
	2560	2559
อัตราคิดลด		
พนักงานรายเดือน	1.87	1.87
พนักงานรายวัน	1.79	1.79
อัตราการเพิ่มขึ้นของเงินเดือน		
พนักงานรายเดือน	4.66	4.66
พนักงานรายวัน	0.40	0.40
อัตราการหมุนเวียนพนักงาน		
พนักงานรายเดือน	21	21
พนักงานรายวัน	22	22
อัตราการมรณะ		
พนักงานรายเดือน	100 ของตารางมรณะไทย พ.ศ. 2551	100 ของตารางมรณะไทย พ.ศ. 2551
พนักงานรายวัน	100 ของตารางมรณะไทย พ.ศ. 2551	100 ของตารางมรณะไทย พ.ศ. 2551
อัตราการทุพพลภาพ		
พนักงานรายเดือน	10 ของตารางมรณะไทย พ.ศ. 2551	10 ของตารางมรณะไทย พ.ศ. 2551
พนักงานรายวัน	10 ของตารางมรณะไทย พ.ศ. 2551	10 ของตารางมรณะไทย พ.ศ. 2551

15.3 การวิเคราะห์ความอ่อนไหว

การเปลี่ยนแปลงในแต่ละข้อสมมติฐานที่เกี่ยวข้องในการประมาณการตามหลักคณิตศาสตร์ ประกันภัยที่อาจเป็นไปได้อย่างสมเหตุสมผล ณ วันที่รายงาน โดยถือว่าข้อสมมติฐานอื่นๆ คงที่ จะมีผลกระทบต่อภาระผูกพันผลประโยชน์ที่กำหนดไว้เป็นจำนวนเงินดังต่อไปนี้

	พันบาท			
	งบการเงินที่แสดงเงินลงทุนตามวิธีส่วนได้เสีย/ งบการเงินเฉพาะกิจการ			
	เพิ่มขึ้น	ลดลง	เพิ่มขึ้น	ลดลง
	ณ วันที่ 31 ธันวาคม 2560	ณ วันที่ 31 ธันวาคม 2560	ณ วันที่ 31 ธันวาคม 2559	ณ วันที่ 31 ธันวาคม 2559
ภาระผูกพันของโครงการผลประโยชน์ อัตราคิดลด (เปลี่ยนแปลงร้อยละ 0.5)	(58)	61	(68)	71
การเพิ่มขึ้นของเงินเดือนในอนาคต (เปลี่ยนแปลงร้อยละ 0.5)	72	(68)	70	(67)
อัตราการหมุนเวียนพนักงาน (เปลี่ยนแปลงร้อยละ 0.5)	(77)	80	(68)	71

16. ทุนเรือนหุ้น

ราคาตาม มูลค่าหุ้น (บาท)	พันหุ้น / พันบาท				
	2560		2559		
	จำนวนหุ้น	มูลค่า	จำนวนหุ้น	มูลค่า	
ทุนจดทะเบียน ณ วันที่ 1 มกราคม					
- หุ้นสามัญ	1	3,397,024	3,397,024	2,104,748	2,104,748
ณ วันที่ 31 ธันวาคม					
- หุ้นสามัญ	1	2,896,834	2,896,834	3,397,024	3,397,024
หุ้นที่ออกและเรียกชำระ เต็มมูลค่าแล้ว					
ณ วันที่ 1 มกราคม					
- หุ้นสามัญ	1	1,865,377	1,865,377	1,446,429	1,446,429
ออกหุ้นสามัญเพิ่มทุน	1	-	-	418,948	418,948
ณ วันที่ 31 ธันวาคม					
- หุ้นสามัญ	1	1,865,377	1,865,377	1,865,377	1,865,377

ณ วันที่ 31 ธันวาคม 2560 ผู้ถือใบสำคัญแสดงสิทธิได้ใช้สิทธิซื้อหุ้นสามัญของบริษัทดังนี้

วันที่ใช้สิทธิซื้อหุ้นสามัญ	จำนวนหุ้น (หน่วย)	จำนวนเงิน (บาท)
	จำนวนสิทธิที่ใช้ซื้อหุ้นสามัญ	เงินรับจากการใช้สิทธิซื้อหุ้นสามัญ
ปี 2554 - 2558	88,526,800	44,263,400
ปี 2559	2,107,629	1,053,864
	<u>90,634,429</u>	<u>45,317,264</u>

ตามมติที่ประชุมสามัญผู้ถือหุ้นประจำปี 2560 เมื่อวันที่ 21 เมษายน 2560 ได้มีมติอนุมัติลดทุนจดทะเบียนของบริษัทจำนวน 500,190,145 บาท จากเดิม 3,397,024,487 บาท เป็น 2,896,834,342 บาท โดยวิธีการตัดหุ้นที่ยังไม่ได้จำหน่ายจำนวน 500,190,145 หุ้น มูลค่าที่ตราไว้หุ้นละ 1 บาท และบริษัทได้จัดทะเบียนเพิ่มทุนที่ออกและชำระแล้วกับกระทรวงพาณิชย์ เมื่อวันที่ 4 กรกฎาคม 2560

ตามมติที่ประชุมวิสามัญผู้ถือหุ้นครั้งที่ 1/2559 เมื่อวันที่ 2 กันยายน 2559 มีมติอนุมัติที่สำคัญดังนี้

1. อนุมัติการลดทุนจดทะเบียนของบริษัท จำนวน 186,001,425 บาท จากเดิม 2,104,748,411 บาท เป็น 1,918,746,986 บาท โดยวิธีการตัดหุ้นที่ยังไม่ได้จำหน่ายจำนวน 186,001,425 หุ้น มูลค่าที่ตราไว้หุ้นละ 1 บาท

2. อนุมัติเพิ่มทุนจดทะเบียนของบริษัท จำนวนไม่เกิน 1,478,277,501 บาท โดยการออกหุ้นสามัญเพิ่มทุนจำนวน 1,478,277,501 หุ้น มูลค่าที่ตราไว้หุ้นละ 1 บาท และพิจารณาอนุมัติจัดสรรหุ้นเพิ่มทุนดังนี้

2.1 จัดสรรหุ้นสามัญเพิ่มทุนจำนวน 965,518,334 หุ้น มูลค่าที่ตราไว้หุ้นละ 1 บาท เพื่อเสนอขายให้แก่ผู้ถือหุ้นเดิมของบริษัท ตามสัดส่วนการถือหุ้น (Right Offering) ในอัตราส่วน 3 หุ้นสามัญเดิมต่อ 2 หุ้นสามัญใหม่ โดยจะเสนอขายในราคาหุ้นละ 0.45 บาท

2.2 จัดสรรหุ้นสามัญเพิ่มทุนจำนวน 482,759,167 หุ้น มูลค่าที่ตราไว้หุ้นละ 1 บาท เพื่อรองรับการใช้สิทธิตามใบสำคัญแสดงสิทธิที่จะซื้อหุ้นสามัญของบริษัทครั้งที่ 3 (NEP-W3)

2.3 จัดสรรหุ้นสามัญเพิ่มทุนจำนวน 30,000,000 หุ้น เพื่อรองรับการปรับสิทธิของใบสำคัญแสดงสิทธิที่จะซื้อหุ้นสามัญของบริษัท ครั้งที่ 2 (NEP-W2) ที่จะเกิดขึ้นเนื่องจากเสนอขายหุ้นในราคาต่ำกว่าร้อยละ 90 ของราคาตลาดที่จะเกิดขึ้นในอนาคต

ในระหว่างวันที่ 26 - 30 กันยายน 2559 มีผู้ถือหุ้นเดิมใช้สิทธิซื้อหุ้นสามัญเพิ่มทุนจำนวน 416.82 ล้านหุ้น มูลค่าหุ้นละ 0.45 บาท เป็นจำนวนเงิน 187.57 ล้านบาท ซึ่งแสดงไว้ในงบแสดงฐานะการเงินและบริษัทได้จัดทะเบียนเพิ่มทุนที่ออกและชำระแล้วกับกระทรวงพาณิชย์ เมื่อวันที่ 13 ตุลาคม 2559

17. ใบสำคัญแสดงสิทธิที่จะซื้อหุ้น

ก) เมื่อวันที่ 2 กันยายน 2559 ที่ประชุมวิสามัญผู้ถือหุ้นของบริษัท ได้มีมติอนุมัติจัดสรรหุ้นเพิ่มทุนตามที่กล่าวไว้ในหมายเหตุประกอบงบการเงินข้อ 16(2.2) โดยเป็นการจัดสรรและเสนอขายให้แก่ผู้ถือหุ้นเดิมของบริษัทที่ใช้สิทธิในการจองซื้อหุ้นสามัญเพิ่มทุน (“Sweetener”) (NEP-W3) ในอัตราส่วน 2 หุ้นสามัญเพิ่มทุนใหม่ต่อใบสำคัญแสดงสิทธิ 1 หน่วย โดยมีรายละเอียด ดังนี้

อัตราการใช้สิทธิ	:	ใบสำคัญแสดงสิทธิ 1 หน่วย มีสิทธิซื้อหุ้นสามัญได้ 1 หุ้น
ราคาใช้สิทธิ	:	0.55 บาทต่อหุ้น
อายุ	:	3 ปี
ระยะเวลาการใช้สิทธิ	:	ทุกวันที่ 15 ของเดือนมีนาคม มิถุนายน กันยายน และธันวาคม ทั้งนี้วันใช้สิทธิครั้งแรกตรงกับวันที่ 15 ธันวาคม 2559
วันสิ้นสุดอายุของใบสำคัญแสดงสิทธิ	:	วันที่ 13 กันยายน 2562

ข) เมื่อวันที่ 11 พฤศจิกายน 2554 ที่ประชุมวิสามัญผู้ถือหุ้นของบริษัท ได้มีมติอนุมัติการออกเสนอขายใบสำคัญแสดงสิทธิที่จะซื้อหุ้นสามัญของบริษัทครั้งที่ 2 (NEP-W2) จำนวน 678,951,100 หน่วยให้แก่ผู้ถือหุ้นเดิมของบริษัท ในอัตราส่วนใบสำคัญแสดงสิทธิ 1 หน่วย ต่อ 2 หุ้นสามัญเดิมในราคาเสนอขาย 0.05 บาท ต่อหน่วย โดยมีรายละเอียดดังนี้

อัตราการใช้สิทธิ	:	ใบสำคัญแสดงสิทธิ 1 หน่วย มีสิทธิซื้อหุ้นสามัญได้ 1 หุ้น
ราคาใช้สิทธิ	:	0.50 บาทต่อหุ้น
อายุ	:	5 ปี
ระยะเวลาการใช้สิทธิ	:	ทุกวันที่ 15 ของเดือนมีนาคม มิถุนายน กันยายน และธันวาคม ทั้งนี้วันใช้สิทธิครั้งแรกตรงกับวันที่ 15 มีนาคม 2555
วันสิ้นสุดอายุของใบสำคัญแสดงสิทธิ	:	วันที่ 15 ธันวาคม 2559

เมื่อวันที่ 8 กันยายน 2559 บริษัทได้ปรับราคาใช้สิทธิและอัตราใช้สิทธิ สำหรับใบสำคัญแสดงสิทธิที่จะซื้อหุ้นสามัญ ครั้งที่ 2 (NEP-W2) ใหม่ เพื่อรักษาผลประโยชน์ ผลตอบแทนของผู้ถือใบสำคัญแสดงสิทธิดังกล่าวไม่ให้ด้อยไปกว่าเดิม เนื่องจากบริษัทได้มีการเสนอขายหุ้นสามัญใหม่ในราคาที่ต่ำกว่าร้อยละ 90 ของราคาตลาดถัวเฉลี่ยถ่วงน้ำหนักของหุ้นสามัญ โดยมีรายละเอียด ดังนี้

ราคาใช้สิทธิเดิมก่อนการปรับสิทธิ : 0.50 บาท ต่อหุ้น

ราคาใช้สิทธิใหม่หลังการปรับสิทธิ : 0.464 บาท ต่อหุ้น

อัตราใช้สิทธิเดิมก่อนการปรับสิทธิ : 1 หน่วยใบสำคัญแสดงสิทธิต่อ 1 หุ้นสามัญ

อัตราใช้สิทธิใหม่หลังการปรับสิทธิ : 1 หน่วยใบสำคัญแสดงสิทธิต่อ 1.078 หุ้นสามัญ

โดยในวันที่ 16 ธันวาคม 2554 บริษัทได้ออกเสนอขายใบสำคัญแสดงสิทธิที่จะซื้อหุ้นสามัญของบริษัท ครั้งที่ 2 (NEP-W2) ให้แก่ผู้ถือหุ้นเดิมของบริษัทได้จำนวน 492,949,785 หน่วย เป็นจำนวนเงิน 24.65 ล้านบาท โดยจนถึงวันที่ 15 ธันวาคม 2559 (วันที่ใช้สิทธิครั้งสุดท้าย) ได้มีการใช้สิทธิตามใบสำคัญแสดงสิทธิจำนวน 22,739,429 หน่วย คงเหลือใบสำคัญแสดงสิทธิที่จะซื้อหุ้นสามัญครั้งที่ 2 (NEP-W2) จำนวน 470,210,356 หน่วย เป็นจำนวนเงิน 23.51 ล้านบาท ที่ไม่มีผู้มาใช้สิทธิ จึงถูกยกเลิกสิทธิการซื้อหุ้นสามัญไปโดยปริยาย เนื่องจากการหมดลงของอายุใบสำคัญแสดงสิทธิดังกล่าว

18. การบริหารจัดการทุน

วัตถุประสงค์ในการบริหารจัดการทุนที่สำคัญของบริษัทคือการจัดให้มีซึ่งโครงสร้างทางการเงินที่เหมาะสมและการดำรงไว้ซึ่งความสามารถในการดำเนินธุรกิจอย่างต่อเนื่อง

ตามงบแสดงฐานะการเงิน ณ วันที่ 31 ธันวาคม 2560 และ 2559 ตามงบการเงินเฉพาะกิจการบริษัทมีอัตราส่วนหนี้สินต่อทุนเท่ากับ 0.09 : 1

19. ข้อมูลทางการเงินจำแนกตามส่วนงานดำเนินงาน

บริษัทได้นำเสนอข้อมูลทางการเงินจำแนกตามส่วนงาน โดยแสดงส่วนงานธุรกิจเป็นรูปแบบหลักในการรายงาน โดยพิจารณาจากโครงสร้างการบริหารและการรายงานทางการเงินภายในของบริษัทเป็นเกณฑ์ในการกำหนดส่วนงาน

สินทรัพย์รายได้จากส่วนงานเป็นรายการที่เกี่ยวข้องโดยตรงกับส่วนงานหรือที่สามารถปันส่วนให้กับส่วนงานได้อย่างสมเหตุสมผล

ส่วนงานธุรกิจ

บริษัทเสนอส่วนงานธุรกิจที่สำคัญ 2 ส่วน คือธุรกิจผลิตและจำหน่ายบรรจุภัณฑ์จากพลาสติกและธุรกิจการลงทุน และดำเนินธุรกิจในส่วนงานหลักทางภูมิศาสตร์เดียวคือ ประเทศไทย บริษัทประเมินผลการปฏิบัติงานของส่วนงานโดยพิจารณารายได้และกำไรขั้นต้นของแต่ละส่วนงาน และประเมินกำไรหรือขาดทุนจากการดำเนินงานของบริษัทโดยใช้เกณฑ์เดียวกับที่ใช้ในการวัดกำไรหรือขาดทุนจากการดำเนินงานในงบการเงิน โดยข้อมูลทางการเงินจำแนกตามกลุ่มธุรกิจสำหรับปีสิ้นสุดวันที่ 31 ธันวาคม 2560 และ 2559 มีดังนี้

งบการเงินที่แสดงเงินลงทุนตามวิธีส่วนได้เสีย (พันบาท)

	ธุรกิจผลิตและจำหน่าย บรรจุภัณฑ์จากพลาสติก		ธุรกิจการลงทุน		รวม	
	2560	2559	2560	2559	2560	2559
รายได้จากการขาย	350,592	298,863	-	-	350,592	298,863
ต้นทุนและค่าใช้จ่าย	(412,829)	(385,642)	-	-	(412,829)	(385,642)
กำไร (ขาดทุน) จากการดำเนินงาน	(62,237)	(86,779)	-	-	(62,237)	(86,779)
ส่วนแบ่งกำไร (ขาดทุน) จากเงินลงทุน						
ในบริษัทร่วม			29,257	20,697	29,257	20,697
กำไร (ขาดทุน) จากการขายเงินลงทุน			-	(1,760)	-	(1,760)
รายได้อื่น					3,442	2,694
ต้นทุนทางการเงิน					1,879	5,955
(ค่าใช้จ่าย) รายได้กำไรเงินได้					1,288	207
กำไร (ขาดทุน) สำหรับปี					(30,129)	(70,896)

ข้อมูลเกี่ยวกับสินทรัพย์ ณ วันที่ 31 ธันวาคม 2560 และ 2559

	งบการเงินที่แสดงเงินลงทุนตามวิธีส่วนได้เสีย (พันบาท)					
	ธุรกิจผลิตและจำหน่าย บรรจุภัณฑ์จากพลาสติก		ธุรกิจการลงทุน		รวม	
	2560	2559	2560	2559	2560	2559
เงินลงทุนชั่วคราว	20,000	75,000	-	-	20,000	75,000
ลูกหนี้การค้าและลูกหนี้อื่น	49,602	31,680	-	-	49,602	31,680
สินค้าคงเหลือ	39,072	20,910	-	-	39,072	20,910
เงินลงทุนในบริษัทร่วม	-	-	344,568	324,411	344,568	324,411
ที่ดิน อาคารและอุปกรณ์	236,390	216,908	-	-	236,390	216,908
อื่น ๆ	69,213	100,562	-	-	69,213	100,562
รวมสินทรัพย์	414,277	445,060	344,568	324,411	758,845	769,471

20. รายได้อื่น

	พันบาท	
	งบการเงินที่แสดงเงินลงทุนตามวิธี ส่วนได้เสีย/งบการเงินเฉพาะกิจการ สำหรับปีสิ้นสุดวันที่ 31 ธันวาคม	
	2560	2559
กำไรจากการตัดบัญชีหนี้สิน	-	850
รายได้จากการขายเศษวัสดุและของเสียจากการผลิต	1,374	819
รายได้ค่าสินไหมทดแทน	-	218
ดอกเบี้ยรับ	1,241	238
อื่น ๆ	827	569
รวม	3,442	2,694

21. ค่าใช้จ่ายแยกตามลักษณะ

รายการค่าใช้จ่ายแบ่งตามลักษณะประกอบด้วยรายการค่าใช้จ่ายที่สำคัญดังต่อไปนี้

	ล้านบาท	
	งบการเงินที่แสดงเงินลงทุนตามวิธี ส่วนได้เสีย/งบการเงินเฉพาะกิจการ สำหรับปีสิ้นสุดวันที่ 31 ธันวาคม	
	2560	2559
การเปลี่ยนแปลงในสินค้าสำเร็จรูปและงานระหว่างผลิต	7,866	4,643
วัตถุดิบที่ใช้ไป	212,567	167,968
ค่าเสื่อมราคาและรายการตัดบัญชี	24,904	22,809
ค่าใช้จ่ายพนักงาน	70,609	68,298
ค่าตอบแทนผู้บริหาร	17,043	15,713
ผลประโยชน์พนักงานเมื่อเกษียณอายุ	570	216

ค่าใช้จ่ายพนักงาน ได้แก่ เงินเดือน เงินรางวัล ค่าประกันสังคม เงินกองทุนสำรองเลี้ยงชีพ และสวัสดิการต่างๆ

ค่าตอบแทนผู้บริหารนี้เป็นผลประโยชน์ที่จ่ายให้แก่ผู้บริหารของบริษัท ประกอบด้วยค่าตอบแทนที่เป็นตัวเงินให้แก่เงินเดือนและผลประโยชน์ที่เกี่ยวข้อง รวมไปถึงผลประโยชน์ตอบแทนในรูปแบบอื่น ทั้งนี้ผู้บริหารของบริษัทหมายถึงบุคคลที่กำหนดตามกฎหมายว่าด้วยหลักทรัพย์และตลาดหลักทรัพย์

22. กองทุนสำรองเลี้ยงชีพ

บริษัท ได้จัดตั้งกองทุนสำรองเลี้ยงชีพสำหรับพนักงานของบริษัทบนพื้นฐานความสมัครใจของพนักงานในการเป็นสมาชิกของกองทุน โดยพนักงานจ่ายเงินสะสมและบริษัทจ่ายสมทบในอัตราร้อยละ 5 ของเงินเดือนของพนักงานทุกเดือน กองทุนสำรองเลี้ยงชีพนี้ได้จัดทะเบียนเป็นกองทุนสำรองเลี้ยงชีพตามพระราชบัญญัติกองทุนสำรองเลี้ยงชีพและจัดการกองทุนโดยผู้จัดการกองทุนที่ได้รับอนุญาต

บริษัทจ่ายสมทบเข้ากองทุนสำรองเลี้ยงชีพ สำหรับปีสิ้นสุดวันที่ 31 ธันวาคม 2560 และ 2559 เป็นจำนวนเงิน 1.82 ล้านบาท และ 1.53 ล้านบาท ตามลำดับ

23. กำไร (ขาดทุน) ต่อหุ้น

กำไรต่อหุ้นขั้นพื้นฐานและกำไรต่อหุ้นปรับลดคำนวณโดยการหารกำไร (ขาดทุน) สำหรับปีด้วยจำนวนหุ้นสามัญถัวเฉลี่ยถ่วงน้ำหนักที่ออกและเรียกชำระแล้วในระหว่างปีรวมผลกระทบของหุ้นสามัญเทียบเท่าปรับลดสำหรับปีสิ้นสุดวันที่ 31 ธันวาคม 2560 และ 2559

	งบการเงินที่แสดงเงินลงทุนตามวิธีส่วนได้เสีย		งบการเงินเฉพาะกิจการ	
	2560	2559	2560	2559
กำไร (ขาดทุน) สำหรับปีที่เป็นของผู้ถือหุ้นสามัญ				
กำไร (ขาดทุน) สำหรับปี (พันบาท)	(30,129)	(70,896)	(50,286)	(137,264)
จำนวนหุ้นสามัญถัวเฉลี่ยถ่วงน้ำหนัก (พันหุ้น)	1,865,377	1,539,025	1,865,377	1,539,025
จำนวนหุ้นสามัญถัวเฉลี่ยถ่วงน้ำหนักที่กิจการ				
ต้องออกให้ตามสิทธิ (พันหุ้น)	-	-	-	-
จำนวนหุ้นสามัญที่สมมติว่าออกใน				
มูลค่ายุติธรรม (พันหุ้น)	-	-	-	-
จำนวนหุ้นสามัญถัวเฉลี่ยถ่วงน้ำหนัก				
รวมหุ้นสามัญเทียบเท่าปรับลด (พันหุ้น)	1,865,377	1,539,025	1,865,377	1,539,025
กำไร (ขาดทุน) ต่อหุ้นขั้นพื้นฐาน (บาทต่อหุ้น)				
กำไร (ขาดทุน) สำหรับปี	(0.016)	(0.046)	(0.027)	(0.089)
กำไรต่อหุ้นปรับลด (บาทต่อหุ้น)				
กำไร (ขาดทุน) สำหรับปี	-	-	-	-

บริษัทไม่ได้แสดงกำไรต่อหุ้นปรับลดในงบกำไรขาดทุนเบ็ดเสร็จ สำหรับปีสิ้นสุดวันที่ 31 ธันวาคม 2560 เนื่องจากราคาใช้สิทธิในการซื้อหุ้นสามัญสูงกว่ามูลค่ายุติธรรมของหุ้นสามัญ ดังนั้นจึงไม่มีหุ้นสามัญเทียบเท่าสำหรับการคำนวณกำไรต่อหุ้นปรับลด

24. เครื่องมือทางการเงิน

นโยบายการจัดการความเสี่ยงทางการเงิน

บริษัทมีความเสี่ยงจากการดำเนินธุรกิจตามปกติจากการเปลี่ยนแปลงอัตราดอกเบี้ยและอัตราแลกเปลี่ยนเงินตราต่างประเทศ และจากการไม่ปฏิบัติตามข้อกำหนดตามสัญญาของคู่สัญญา บริษัทไม่มีการถือหรือออกเครื่องมือทางการเงินที่เป็นตราสารอนุพันธ์ เพื่อการเก็งกำไรหรือการค้า

ความเสี่ยงด้านอัตราดอกเบี้ย

ความเสี่ยงด้านอัตราดอกเบี้ย หมายถึง ความเสี่ยงที่เกิดจากการเปลี่ยนแปลงของอัตราดอกเบี้ยในตลาดในอนาคต ซึ่งส่งผลกระทบต่อผลการดำเนินงานและกระแสเงินสดของบริษัท บริษัทมีความเสี่ยงด้านอัตราดอกเบี้ยที่เกิดจาก เงินฝากสถาบันการเงิน เงินลงทุนชั่วคราว เงินเบิกเกินบัญชี เงินกู้ยืมระยะสั้นจากบุคคลและบริษัทที่เกี่ยวข้องกัน เงินกู้ยืมระยะยาวจากบุคคลที่เกี่ยวข้องกัน เงินกู้ยืมระยะยาวจากบริษัทต่างประเทศและหนี้สินตามสัญญาเช่าทางการเงินและสัญญาเช่าซื้อ ซึ่งส่วนใหญ่มีอัตราดอกเบี้ยลอยตัว อย่างไรก็ตาม บริษัทไม่ได้ใช้ตราสารอนุพันธ์ทางการเงินเพื่อป้องกันความเสี่ยงดังกล่าว

ณ วันที่ 31 ธันวาคม 2560 และ 2559 สินทรัพย์และหนี้สินทางการเงินที่สำคัญสามารถจัดตามประเภทอัตราดอกเบี้ยได้ดังนี้

	พันบาท				
	งบการเงินที่แสดงเงินลงทุนตามวิธีส่วนได้เสีย/งบการเงินเฉพาะกิจการ				
	ราคาตามบัญชี ณ วันที่ 31 ธันวาคม 2560				
อัตราดอกเบี้ย (ร้อยละต่อปี)	อัตราดอกเบี้ยปรับขึ้นลงตามอัตราตลาด	อัตราดอกเบี้ยคงที่	ไม่มีอัตราดอกเบี้ย	รวม	
สินทรัพย์ทางการเงิน					
เงินสดและรายการเทียบเท่าเงินสด	0.375 - 1.20	25,010	30,001	987	55,998
เงินลงทุนชั่วคราว	1.55	-	20,000	-	20,000
หนี้สินทางการเงิน					
เงินกู้ยืมระยะยาวจากบุคคลที่เกี่ยวข้องกัน	3	-	416	-	416
เงินกู้ยืมระยะยาวจากสถาบันการเงิน	MLR, MLR-1	4,192	-	-	4,192
เงินกู้ระยะยาวจากบริษัทต่างประเทศ	4	-	24,623	-	24,623
หนี้สินตามสัญญาเช่าการเงินและสัญญาเช่าซื้อ	3.72 - 8.99	-	6,458	-	6,458
พันบาท					
งบการเงินที่แสดงเงินลงทุนตามวิธีส่วนได้เสีย/งบการเงินเฉพาะกิจการ					
ราคาตามบัญชี ณ วันที่ 31 ธันวาคม 2559					
อัตราดอกเบี้ย (ร้อยละต่อปี)	อัตราดอกเบี้ยปรับขึ้นลงตามอัตราตลาด	อัตราดอกเบี้ยคงที่	ไม่มีอัตราดอกเบี้ย	รวม	
สินทรัพย์ทางการเงิน					
เงินสดและรายการเทียบเท่าเงินสด	0.375	86,042	-	1,271	87,313
เงินลงทุนชั่วคราว	1.6	-	75,000	-	75,000
หนี้สินทางการเงิน					
เงินกู้ยืมระยะยาวจากบุคคลที่เกี่ยวข้องกัน	3	-	2,083	-	2,083
เงินกู้ยืมระยะยาวจากสถาบันการเงิน	MLR, MLR - 1	15,464	-	-	15,464
เงินกู้ระยะยาวจากบริษัทต่างประเทศ	4	-	24,623	-	24,623
หนี้สินตามสัญญาเช่าการเงินและสัญญาเช่าซื้อ	6.08 - 12.68	-	2,523	-	2,523

ความเสี่ยงทางด้านสินเชื่อ

ความเสี่ยงทางด้านสินเชื่อ คือ ความเสี่ยงที่ลูกค้าหรือคู่สัญญาไม่สามารถชำระหนี้แก่บริษัทตามเงื่อนไขที่ตกลงไว้เมื่อครบกำหนด

ฝ่ายบริหาร ได้กำหนดนโยบายทางด้านสินเชื่อเพื่อควบคุมความเสี่ยงทางด้านสินเชื่อดังกล่าวโดยสม่ำเสมอ โดยการวิเคราะห์ฐานะการเงินของลูกค้า โดยไม่มีความเสี่ยงจากสินเชื่อที่เป็นสาระสำคัญ ณ วันที่ในงบแสดงฐานะการเงิน ความเสี่ยงทางด้านสินเชื่อแสดงไว้ในราคาตามบัญชีของสินทรัพย์ทางการเงินแต่ละรายการ ณ วันที่ในงบแสดงฐานะการเงิน อย่างไรก็ตาม เนื่องจากบริษัทมีฐานจำนวนลูกค้ามากมาย ฝ่ายบริหารไม่ได้คาดว่าจะเกิดผลเสียหายที่มีสาระสำคัญจากการเก็บหนี้ไม่ได้

ความเสี่ยงจากสภาพคล่อง

ณ วันที่ 31 ธันวาคม 2560 บริษัทมีความเสี่ยงจากผลการดำเนินงานของบริษัทตามที่กล่าวไว้ในหมายเหตุประกอบงบการเงินข้อ 1(ข)

มูลค่ายุติธรรม

มูลค่ายุติธรรม หมายถึง จำนวนเงินที่ผู้ซื้อและผู้ขายตกลงแลกเปลี่ยนสินทรัพย์หรือชำระหนี้สินกันในขณะที่ทั้งสองฝ่ายมีความรอบรู้และเต็มใจในการแลกเปลี่ยนกันในราคาตลาด ในการพิจารณามูลค่ายุติธรรมของสินทรัพย์ทางการเงินและหนี้สินทางการเงิน บริษัทมีการพิจารณาสถานการณ์ปัจจุบันของต้นทุนที่เกิดจากการแลกเปลี่ยนหรือชำระหนี้สินภายใต้เครื่องมือทางการเงิน

บริษัทใช้วิธีราคาตลาดในการวัดมูลค่ายุติธรรมของสินทรัพย์และหนี้สินซึ่งมาตรฐานการรายงานทางการเงินที่เกี่ยวข้องกำหนดให้ต้องวัดมูลค่าด้วยมูลค่ายุติธรรม ยกเว้นในกรณีที่ไม่มีตลาดที่มีสภาพคล่องหรือไม่สามารถหาราคาเสนอซื้อขายในตลาดที่มีสภาพคล่องได้ บริษัทจะใช้วิธีราคาทุนหรือวิธีรายได้ในการวัดมูลค่ายุติธรรมของสินทรัพย์และหนี้สินดังกล่าวแทน

ลำดับชั้นของมูลค่ายุติธรรมของเครื่องมือทางการเงิน

ระดับที่ 1 ใช้ข้อมูลราคาเสนอซื้อขาย (ไม่ต้องปรับปรุง) ในตลาดที่มีสภาพคล่องสำหรับสินทรัพย์หรือหนี้สินอย่างเดียวกัน

ระดับที่ 2 ใช้ข้อมูลอื่นนอกเหนือจากราคาเสนอซื้อขายซึ่งรวมอยู่ในระดับ 1 ที่สามารถสังเกตได้โดยตรง (ได้แก่ ข้อมูลราคาตลาด) หรือโดยอ้อม (ได้แก่ ข้อมูลที่คำนวณมาจากราคาตลาด) สำหรับสินทรัพย์นั้นหรือหนี้สินนั้น

ระดับที่ 3 ใช้ข้อมูลที่ไม่สามารถสังเกตได้ เช่น ข้อมูลเกี่ยวกับกระแสเงินในอนาคตที่กิจการประมาณขึ้น

ณ วันที่ 31 ธันวาคม 2560 บริษัทมีสินทรัพย์และหนี้สินที่วัดมูลค่าด้วยมูลค่ายุติธรรม แยกแสดงตามลำดับชั้นของมูลค่ายุติธรรม ดังนี้

	พันบาท			
	งบการเงินที่แสดงเงินลงทุนตามวิธีส่วนได้เสีย/งบการเงินเฉพาะกิจการ			
	ระดับที่ 1	ระดับที่ 2	ระดับที่ 3	รวม
สินทรัพย์ที่วัดมูลค่าด้วยมูลค่ายุติธรรม				
อสังหาริมทรัพย์เพื่อการลงทุน	-	7,408	-	7,408
รวม	-	7,408	-	7,408

ณ วันที่ 31 ธันวาคม 2559 บริษัทมีสินทรัพย์และหนี้สินที่วัดมูลค่าด้วยมูลค่ายุติธรรม แยกแสดงตามลำดับชั้นของมูลค่ายุติธรรม ดังนี้

	พันบาท			
	งบการเงินที่แสดงเงินลงทุนตามวิธีส่วนได้เสีย/งบการเงินเฉพาะกิจการ			
	ระดับที่ 1	ระดับที่ 2	ระดับที่ 3	รวม
สินทรัพย์ที่วัดมูลค่าด้วยมูลค่ายุติธรรม				
อสังหาริมทรัพย์เพื่อการลงทุน	-	7,408	-	7,408
รวม	-	7,408	-	7,408

เทคนิคการประเมินมูลค่ายุติธรรมและข้อมูลที่ใช้สำหรับการวัดมูลค่ายุติธรรมระดับ 2

มูลค่ายุติธรรมของอสังหาริมทรัพย์เพื่อการลงทุนคำนวณโดยใช้ราคาประเมินของกรมที่ดิน ในระหว่างงวดปัจจุบันไม่มีการโอนรายการระหว่างลำดับชั้นของมูลค่ายุติธรรม

25. ภาระผูกพันและหนี้สินที่อาจเกิดขึ้น

25.1 ภาระผูกพันตามสัญญาเช่าดำเนินงาน

ณ วันที่ 31 ธันวาคม 2560 บริษัทมีจำนวนเงินขั้นต่ำที่ต้องจ่ายในอนาคตทั้งสิ้นภายใต้สัญญาเช่าอาคารสำนักงาน และสัญญาเช่ารถยนต์ ดังนี้

	ล้านบาท
จ่ายชำระภายใน	
ภายใน 1 ปี	1.28
มากกว่า 1 ปี แต่ไม่เกิน 5 ปี	3.75
รวม	5.03

25.2 การค้าประกัน

ณ วันที่ 31 ธันวาคม 2560 บริษัทมีหนังสือการค้าประกันที่ออกโดยธนาคารในประเทศแห่งหนึ่งนามบริษัทเป็นจำนวน 2.09 ล้านบาท ซึ่งเกี่ยวเนื่องกับภาระผูกพันทางปฏิบัติบางประการตามปกติธุรกิจของบริษัท

25.3 ภาระผูกพันตามสัญญาที่ปรึกษาทางการเงิน และค่าใช้จ่ายในการพัฒนาโปรแกรมบัญชี

ณ วันที่ 31 ธันวาคม 2560 บริษัทมีภาระผูกพันที่ต้องจ่ายตามสัญญาที่ปรึกษาทางการเงิน และค่าใช้จ่ายในการพัฒนาโปรแกรมบัญชี จำนวน 1.19 ล้านบาท (รวมภาษีมูลค่าเพิ่ม)

26. มาตรฐานการบัญชีปรับปรุงใหม่ที่ยังไม่มีผลบังคับใช้ในปัจจุบัน

สภาวิชาชีพบัญชีได้ออกประกาศสภาวิชาชีพบัญชี ซึ่งลงประกาศในราชกิจจานุเบกษาแล้ว ให้ใช้มาตรฐานการบัญชี มาตรฐานการรายงานทางการเงิน การตีความมาตรฐานการบัญชีและการตีความมาตรฐานการรายงานทางการเงินฉบับปรับปรุงใหม่

โดยมีผลบังคับใช้ถือปฏิบัติกับงบการเงินสำหรับรอบระยะเวลาบัญชีที่เริ่มต้นในหรือหลังวันที่ 1 มกราคม 2561 เป็นต้นไป มีดังต่อไปนี้

มาตรฐานการบัญชีฉบับที่ 1 (ปรับปรุง 2560)	เรื่อง การนำเสนองบการเงิน
มาตรฐานการบัญชีฉบับที่ 2 (ปรับปรุง 2560)	เรื่อง สินค้าคงเหลือ
มาตรฐานการบัญชีฉบับที่ 7 (ปรับปรุง 2560)	เรื่อง งบกระแสเงินสด
มาตรฐานการบัญชีฉบับที่ 8 (ปรับปรุง 2560)	เรื่อง นโยบายการบัญชี การเปลี่ยนแปลง ประมาณการทางบัญชีและข้อผิดพลาด
มาตรฐานการบัญชีฉบับที่ 10 (ปรับปรุง 2560)	เรื่อง เหตุการณ์ภายหลังรอบระยะเวลารายงาน
มาตรฐานการบัญชีฉบับที่ 11 (ปรับปรุง 2560)	เรื่อง สัญญาก่อสร้าง
มาตรฐานการบัญชีฉบับที่ 12 (ปรับปรุง 2560)	เรื่อง ภาษีเงินได้
มาตรฐานการบัญชีฉบับที่ 16 (ปรับปรุง 2560)	เรื่อง ที่ดิน อาคารและอุปกรณ์
มาตรฐานการบัญชีฉบับที่ 17 (ปรับปรุง 2560)	เรื่อง สัญญาเช่า
มาตรฐานการบัญชีฉบับที่ 18 (ปรับปรุง 2560)	เรื่อง รายได้
มาตรฐานการบัญชีฉบับที่ 19 (ปรับปรุง 2560)	เรื่อง ผลประโยชน์ของพนักงาน
มาตรฐานการบัญชีฉบับที่ 20 (ปรับปรุง 2560)	เรื่อง การบัญชีสำหรับเงินอุดหนุนจากรัฐบาล และเปิดเผยข้อมูลเกี่ยวกับความช่วยเหลือจากรัฐบาล

มาตรฐานการบัญชีฉบับที่ 21 (ปรับปรุง 2560)	เรื่อง ผลกระทบจากการเปลี่ยนแปลงของอัตราแลกเปลี่ยนเงินตราต่างประเทศ
มาตรฐานการบัญชีฉบับที่ 23 (ปรับปรุง 2560)	เรื่อง ต้นทุนการกู้ยืม
มาตรฐานการบัญชีฉบับที่ 24 (ปรับปรุง 2560)	เรื่อง การเปิดเผยข้อมูลเกี่ยวกับบุคคลหรือกิจการที่เกี่ยวข้องกัน
มาตรฐานการบัญชีฉบับที่ 26 (ปรับปรุง 2560)	เรื่อง การบัญชีและการรายงาน โครงการผลประโยชน์เมื่อออกจากงาน
มาตรฐานการบัญชีฉบับที่ 27 (ปรับปรุง 2560)	เรื่อง งบการเงินเฉพาะกิจการ
มาตรฐานการบัญชีฉบับที่ 28 (ปรับปรุง 2560)	เรื่อง เงินลงทุนในบริษัทร่วมและการร่วมค้า
มาตรฐานการบัญชีฉบับที่ 29 (ปรับปรุง 2560)	เรื่อง การรายงานทางการเงินในสภาพเศรษฐกิจที่เงินเฟ้อรุนแรง
มาตรฐานการบัญชีฉบับที่ 33 (ปรับปรุง 2560)	เรื่อง กำไรต่อหุ้น
มาตรฐานการบัญชีฉบับที่ 34 (ปรับปรุง 2560)	เรื่อง การรายงานทางการเงินระหว่างกาล
มาตรฐานการบัญชีฉบับที่ 36 (ปรับปรุง 2560)	เรื่อง การค้อยค่าของสินทรัพย์
มาตรฐานการบัญชีฉบับที่ 37 (ปรับปรุง 2560)	เรื่อง การประมาณการหนี้สิน หนี้สินที่อาจเกิดขึ้นและสินทรัพย์ที่อาจเกิดขึ้น
มาตรฐานการบัญชีฉบับที่ 38 (ปรับปรุง 2560)	เรื่อง สินทรัพย์ไม่มีตัวตน
มาตรฐานการบัญชีฉบับที่ 40 (ปรับปรุง 2560)	เรื่อง อสังหาริมทรัพย์เพื่อการลงทุน
มาตรฐานการบัญชีฉบับที่ 41 (ปรับปรุง 2560)	เรื่อง เกษตรกรรม
มาตรฐานการรายงานทางการเงินฉบับที่ 2 (ปรับปรุง 2560)	เรื่อง การจ่ายโดยใช้หุ้นเป็นเกณฑ์
มาตรฐานการรายงานทางการเงินฉบับที่ 3 (ปรับปรุง 2560)	เรื่อง การรวมธุรกิจ
มาตรฐานการรายงานทางการเงินฉบับที่ 4 (ปรับปรุง 2560)	เรื่อง สัญญาประกันภัย
มาตรฐานการรายงานทางการเงินฉบับที่ 5 (ปรับปรุง 2560)	เรื่อง สินทรัพย์ไม่หมุนเวียนที่ถือไว้เพื่อขายและการดำเนินงานที่ยกเลิก
มาตรฐานการรายงานทางการเงินฉบับที่ 6 (ปรับปรุง 2560)	เรื่อง การสำรวจและประเมินค่าแหล่งทรัพยากรแร่
มาตรฐานการรายงานทางการเงินฉบับที่ 8 (ปรับปรุง 2560)	เรื่อง ส่วนงานดำเนินงาน

มาตรฐานการรายงานทางการเงินฉบับที่ 10 (ปรับปรุง 2560)	เรื่อง งบการเงินรวม
มาตรฐานการรายงานทางการเงินฉบับที่ 11 (ปรับปรุง 2560)	เรื่อง การร่วมกิจการงาน
มาตรฐานการรายงานทางการเงินฉบับที่ 12 (ปรับปรุง 2560)	เรื่อง การเปิดเผยข้อมูลเกี่ยวกับส่วนได้เสียใน กิจการอื่น
มาตรฐานการรายงานทางการเงินฉบับที่ 13 (ปรับปรุง 2560)	เรื่อง การวัดมูลค่ายุติธรรม
การตีความมาตรฐานการบัญชีฉบับที่ 10 (ปรับปรุง 2560)	เรื่อง ความช่วยเหลือจากรัฐบาล-กรณีที่ไม่มีความ เกี่ยวข้องอย่างเฉพาะเจาะจงกับกิจกรรม ดำเนินงาน
การตีความมาตรฐานการบัญชีฉบับที่ 15 (ปรับปรุง 2560)	เรื่อง สัญญาเช่าดำเนินงาน-สิ่งจูงใจที่ให้แก่ผู้ เช่า
การตีความมาตรฐานการบัญชีฉบับที่ 25 (ปรับปรุง 2560)	เรื่อง ภาษีเงินได้-การเปลี่ยนแปลงสถานภาพ ทางภาษีของกิจการหรือของผู้ถือหุ้น
การตีความมาตรฐานการบัญชีฉบับที่ 27 (ปรับปรุง 2560)	เรื่อง การประเมินเนื้อหาสัญญาเช่าที่ทำขึ้นตาม รูปแบบกฎหมาย
การตีความมาตรฐานการบัญชีฉบับที่ 29 (ปรับปรุง 2560)	เรื่อง การเปิดเผยข้อมูลของข้อตกลงสัมปทาน บริการ
การตีความมาตรฐานการบัญชีฉบับที่ 31 (ปรับปรุง 2560)	เรื่อง รายได้-รายการแลกเปลี่ยนเกี่ยวกับบริการ โฆษณา
การตีความมาตรฐานการบัญชีฉบับที่ 32 (ปรับปรุง 2560)	เรื่อง สินทรัพย์ไม่มีตัวตน-ต้นทุนเว็บไซต์
การตีความมาตรฐานการรายงานทางการเงินฉบับที่ 1 (ปรับปรุง 2560)	เรื่อง การเปลี่ยนแปลงในหนี้สินที่เกิดขึ้นจาก การรื้อถอน การบูรณะและหนี้สินที่มีลักษณะ คล้ายคลึงกัน
การตีความมาตรฐานการรายงานทางการเงินฉบับที่ 4 (ปรับปรุง 2560)	เรื่อง การประเมินว่าข้อตกลงประกอบด้วย สัญญาเช่าหรือไม่
การตีความมาตรฐานการรายงานทางการเงินฉบับที่ 5 (ปรับปรุง 2560)	เรื่อง สิทธิในส่วนได้เสียจากกองทุนการรื้อ ถอน การบูรณะและการปรับปรุงสภาพ แวดล้อม

- การตีความมาตรฐานการรายงานทางการเงินฉบับที่ 7 เรื่อง การปรับปรุงย้อนหลังภายใต้มาตรฐาน
(ปรับปรุง 2560) การบัญชี ฉบับที่ 29 (ปรับปรุง 2560) เรื่องการ
รายงานทางการเงินในสภาพเศรษฐกิจที่เงิน
เพื่อรุนแรง
- การตีความมาตรฐานการรายงานทางการเงินฉบับที่ 10 เรื่อง การรายงานทางการเงินระหว่างกาลและ
(ปรับปรุง 2560) การด้อยค่า
- การตีความมาตรฐานการรายงานทางการเงินฉบับที่ 12 เรื่อง ข้อตกลงสัมปทานบริการ
(ปรับปรุง 2560)
- การตีความมาตรฐานการรายงานทางการเงินฉบับที่ 13 เรื่อง โปรแกรมสิทธิพิเศษแก่ลูกค้า
(ปรับปรุง 2560)
- การตีความมาตรฐานการรายงานทางการเงินฉบับที่ 14 เรื่อง ข้อจำกัดสินทรัพย์ตาม โครงการ
(ปรับปรุง 2560) ผลประโยชน์ ข้อกำหนดเงินทุนขั้นต่ำและ
ปฏิสัมพันธ์ของรายการเหล่านี้ สำหรับ
มาตรฐานการบัญชี ฉบับที่ 19 (ปรับปรุง
2560) เรื่อง ผลประโยชน์ของพนักงาน
- การตีความมาตรฐานการรายงานทางการเงินฉบับที่ 15 เรื่อง สัญญาสำหรับการก่อสร้าง
(ปรับปรุง 2560) อสังหาริมทรัพย์
- การตีความมาตรฐานการรายงานทางการเงินฉบับที่ 17 เรื่อง การจ่ายสินทรัพย์ที่ไม่ใช่เงินสดให้
(ปรับปรุง 2560) เจ้าของ
- การตีความมาตรฐานการรายงานทางการเงินฉบับที่ 18 เรื่อง การโอนสินทรัพย์จากลูกค้า
(ปรับปรุง 2560)
- การตีความมาตรฐานการรายงานทางการเงินฉบับที่ 20 เรื่อง ต้นทุนการเปิดหน้าดินในช่วงการผลิต
(ปรับปรุง 2560) สำหรับเหมืองขุดดิน
- การตีความมาตรฐานการรายงานทางการเงินฉบับที่ 21 เรื่อง เงินที่นำส่งรัฐ
(ปรับปรุง 2560)

ฝ่ายบริหารของบริษัทเชื่อว่ามาตรฐานการบัญชี มาตรฐานการรายงานทางการเงิน การตีความ
มาตรฐานการบัญชีและการตีความมาตรฐานการรายงานทางการเงินที่ปรับปรุงใหม่ข้างต้นจะไม่มี
ผลกระทบอย่างเป็นทางการสำคัญต่องบการเงินเมื่อนำมาถือปฏิบัติ

27. เหตุการณ์ภายหลังรอบระยะเวลารายงาน

เมื่อวันที่ 25 ตุลาคม 2560 ที่ประชุมคณะกรรมการบริษัท ครั้งที่ 9/2560 ได้มีมติให้นำเสนอต่อที่ประชุมวิสามัญผู้ถือหุ้น ครั้งที่ 1/2561 ในวันที่ 18 มกราคม 2561 เพื่อพิจารณาอนุมัติการจัดสรรหุ้นสามัญเพิ่มทุนใหม่จำนวนไม่เกิน 460 ล้านหุ้น มูลค่าที่ตราไว้หุ้นละ 1 บาท เพื่อเสนอขายให้แก่บุคคลในวงจำกัด (Private Placement) แก่บริษัท วาวา แพค จำกัด (“ผู้ซื้อ”) ในราคาหุ้นละ 0.405 บาท รวมมูลค่าทั้งสิ้น 186.3 ล้านบาท ถือเป็นกำหนดราคาหุ้นสามัญเพิ่มทุนของบริษัทในราคาที่มีส่วนลดร้อยละ 9.19 จากราคาตลาด ซึ่งภายหลังการจัดสรรหุ้นสามัญเพิ่มทุนของบริษัทให้แก่ผู้ซื้อหุ้นดังกล่าว ทำให้บริษัทดังกล่าวถือหุ้นร้อยละ 22.26 ของหุ้นที่จำหน่ายแล้วทั้งหมด ส่งผลให้ผู้ซื้อเป็นผู้ถือหุ้นในลำดับสูงสุด

โดยเมื่อวันที่ 1 พฤศจิกายน 2560 บริษัทได้รับชำระค่าหุ้นสามัญเพิ่มทุนดังกล่าวบางส่วนเป็นจำนวน 20 ล้านบาท

28. การอนุมัติงบการเงิน

งบการเงินนี้ได้รับการอนุมัติให้ออกโดยคณะกรรมการบริษัทเมื่อวันที่ 22 กุมภาพันธ์ 2561

ONE STOP SERVICE PACKAGING SOLUTION

Sales Service

รูปแบบการนำเสนอสินค้าและบริการ
ผ่านพนักงานขาย ที่มีความรู้และ
ความชำนาญด้านบรรจุภัณฑ์แบบครบวงจร

CRM

ศูนย์บริการลูกค้าสัมพันธ์
ที่สามารถติดต่อสอบถามข้อมูล
หรือติดตามงานผ่าน Call center

Design Center

ทีมงานออกแบบผลิตภัณฑ์และรูปแบบการพิมพ์
เพื่อสร้างความโดดเด่นให้กับบรรจุภัณฑ์



Research & Development

ทีมงานวิจัยและพัฒนาสินค้าใหม่
เพื่อสนับสนุนในการนำเสนอสินค้าที่เหมาะสม
และแก้ไขปัญหาด้านเทคนิคให้กับลูกค้า

Product Variety

มีความหลากหลายของสินค้าบรรจุภัณฑ์
ทั้งกระดาษพลาสติก / บรรจุภัณฑ์ชนิดอ่อน
เพื่อตอบสนองความต้องการของลูกค้า

Quality Control

บริษัทมีระบบการบริหารควบคุมคุณภาพ
และตรวจสอบมาตรฐานสินค้า

Quality Standard

กระบวนการผลิตภายใต้ระบบปิดที่มีความสะอาด
ป้องกันสิ่งปนเปื้อนจากภายนอก
และได้รับการรับรองมาตรฐานสากล
ในการผลิตสินค้า อาทิ ISO/GMP/HACCP

Logistic System

ระบบบริหารการจัดส่งของบริษัท
พร้อมระบบติดตาม GPS Tracking
เพื่อการจัดส่งที่รวดเร็วและทันเวลา





NEP บริษัท เอ็นอีพี อสังหาริมทรัพย์และอุตสาหกรรม จำกัด (มหาชน)
NEP REALTY AND INDUSTRY PUBLIC COMPANY LIMITED

สำนักงานใหญ่

เลขที่ 41 ซอยพหลโยธิน 5
ถนนพหลโยธิน แขวงพญาไท เขตพญาไท
กรุงเทพมหานคร 10400
โทรศัพท์ 0-2271-4213-6
โทรสาร 0-2279-6717, 0-2271-4416

โรงงาน

เขตส่งเสริมอุตสาหกรรมนวนคร
เลขที่ 999/5 หมู่ 1 ถนนมิตรภาพ กม.231
ต.นากลาง อ.สูงเนิน จ.นครราชสีมา 30380
โทรศัพท์ 044-335520-24
โทรสาร 044-335448